BEHR

18 rue Drouot

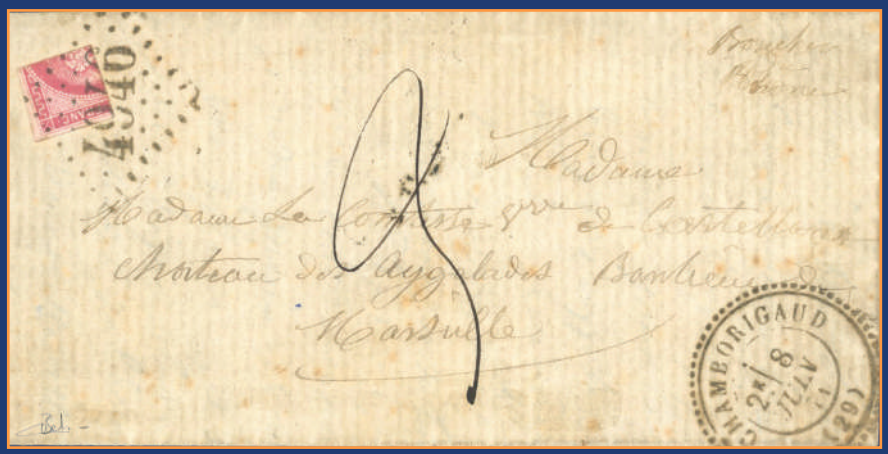

51ème Vente sur Offres

Mail Auction

Clôture le 12 Octobre 2023

BEHR

LE NOM D'UNE PASSION

PARIS - GENEVE

BEHR PHILATÉLIE : 18, rue Drouot - 75009 PARIS - Tél : +33 (0)1 40 22 00 42
CATARO S.A. : Rue du Stand 51 - 1204 Genève- Tél : +41(079) 694 57 46
Email : behr@behr.fr

51e Vente sur Offres

Mail Auction 51

Clôture Jeudi 12 Octobre 2023
Closing on Thursday, October 12th 2023

Exposition des lots

Dans notre magasin au 18, Rue Drouot, 75009 Paris
de 10h à 12h30 et de 14h à 18h (17h le vendredi),
du 18 Septembre 2023 au 12 Octobre 2023.
Fermé le week-end

In our shop,18 Rue Drouot, 75009 Paris
from 10am to 12:30pm and from 2pm to 6pm (5pm on Friday),
from September 18th 2023 to October 12th 2023.
Closed during weekends.

Résultats et Retrait

Résultats de la vente : Vendredi 13 Octobre 2023
Results : Friday October 13th, 2023

Retrait des lots : A partir du Lundi 16 Octobre 2023
18 rue Drouot, 75009 Paris
Pick-up of lots : From Monday 16th October 2023
18 Rue Drouot, 75009 Paris

Pour toute demande de renseignements concernant la vente, contactez nous par téléphone
au +33 (0)1 40 22 00 42 ou par mail à l'adresse behr@behr.fr
Toutes les photos sont visibles sur notre site : www.behr.fr

For all information concerning the mail auction, contact us by phone at +33 1 40 22 00 42 or by mail at behr@behr.fr
All the pictures are visible on our website : www.behr.fr

Conditions de vente

La vente se fait expressément au comptant. Les lots sont attribués au client dont l'offre est la plus élevée avec 5% de majoration sur l'offre immédiatement inférieure (arrondi à l'euro supérieur).
Exemple : si pour un même lot, les deux offres les plus élevées sont de 200 € et 300 €, le lot sera attribué à 210 € à l'acheteur ayant offert 300 €.
L'acquéreur ne paie aucuns frais en dehors du forfait d'expédition.
Nos clients peuvent ainsi donner des ordres élevés pour des lots qui les intéressent particulièrement, sans craindre d'avoir à les payer au prix maximum. En cas de deux ordres identiques pour le même lot, celui-ci sera attribué au premier ordre reçu.
Les offres doivent être exprimées en € sans centime.
Les offres inférieures au prix de départ ne sont pas acceptées.
Les ordres non chiffrés ne pourront être pris en considération.

Les ordres d'achat ne seront acceptés que par écrit ce qui implique que tout ordre téléphonique ne sera valable qu'après confirmation écrite. Les ordres peuvent donc nous être remis au 18 rue Drouot - Paris ou nous parvenir : par courrier : 18 rue Drouot - 75009 Paris, par email : behr@behr.fr ou par notre site internet www.behr.fr via votre espace personnel.

Nous prions les personnes qui ne sont pas clientes chez nous, de nous fournir des références philatéliques contrôlables auprès de marchands connus. Sinon, seuls seront acceptés les ordres accompagnés d'arrhes ou de références bancaires.
Tous les lots sont garantis conformes à la description du catalogue. Tous les timbres-poste de cette vente sur offres ont été expertisés par Mr. Behr. Les reproductions photographiques tiennent lieu de complément de description pour l'état de la dentelure, des marges, du centrage et des oblitérations. Les couleurs des lots photographiés ne sont pas contractuelles. Aucune réclamation ne sera admise pour ces motifs.
Tous les lots non photographiés dans ce catalogue seront visibles sur notre site Internet www.behr.fr ou au 18 rue Drouot.
Pour chaque lot d'une valeur minimale de 150€, nous établissons un certificat.

Les numéros indiqués et les cotes sont ceux des catalogues Yvert & Tellier, Maury, Stanley Gibbons, Scott, Cob et Zumstein de l'année en cours, sauf précision. Ces derniers sont donnés à titre indicatif.
En cas de non-exécution des ordres qui nous sont confiés, pour quelque raison que ce soit, nous déclinons toute responsabilité.
La liste des résultats est adressée après la vente aux personnes nous ayant confié des ordres et peut se consulter sur notre site internet www.behr.fr
Les lots invendus sont mis en vente au prix de départ le jour où les lots adjugés sont disponibles.
Tous les lots sont visibles chez BEHR PHILATELIE au 18 rue Drouot - Paris.
Les clients recevront une facture détaillée du ou des lots attribués.
Les lots seront adressés après règlement pour tout nouveau client.
Les lots attribués ou achetés seront expédiés sous pli recommandé AR ou par DHL selon le choix du client.
Tout envoi comprendra un montant facturé forfaitairement correspondant aux frais de port, emballage, assurance.
Pour un envoi par la Poste par lettre recommandée avec Accusé de Réception le tarif est de 15 €.
Pour un envoi par DHL, le forfait est de 35 €.
Pour tout autre mode d'expédition, l'envoi est aux risques des acheteurs.
Le port des colis volumineux, sera facturé au montant réel.
Les factures peuvent être réglées par carte bancaire directement sur notre site internet via l'interface sécurisée, par chèque ou virement bancaire :
Coordonnées bancaires de BEHR PHILATELIE
Banque NEUFLIZE OBC, 3 Avenue Hoche, 75008 Paris.
IBAN : FR76 3078 8001 0008 8294 1000 162
BIC/SWIFT : NSMBFRPPXXX
Seuls les chèques en Euros d'une banque de l'Union Européenne sont acceptés. Les frais de virement sont à la charge du client.
Tous les lots restent la propriété des vendeurs jusqu'au règlement intégral. Les réclamations éventuelles doivent être faites dans les 14 jours dès réception des lots. Passé ce délai, la réclamation ne sera pas admise. Aucune réclamation n'est acceptée pour les lots composés et collections. Toute contre-expertise ne sera acceptée que si elle provient d'un expert de l'AIEP*.
En cas de litige, seul est compétent le Tribunal de Commerce de Paris.

*Association Internationale des Experts en Philatélie

Sales Conditions

All purchases are to be paid cash. No credit allowed. Lots are attributed to the highest bidder, the price based on a 5% of increase on the offer immediately below (rounded-up to the new Euro)
Example: if for the same lot, the two highest bids are €200 and €300, the lot will be attributed at €210 to the buyer who bid €300.
The buyer does not pay any fees other than the shipping fee.
This allows our clients to place high orders for lots they are particularly interested in, without fear of having to pay the maximum price. In case of two identical orders for the same lot, the first order received will be awarded.
Bids must be expressed in € without cents.
Bids under the starting price will not be accepted.
Unquantified orders will not be considered.

Written orders only will be accepted, which means that any telephone order will only be valid after written confirmation. Orders can be delivered to us at 18 rue Drouot - Paris or sent to us by mail: 18 rue Drouot - 75009 Paris, by email: behr@behr.fr or by our website www.behr.fr via your personal account.

We request the persons who are not customers of our company, to provide us with verifiable philatelic references from known stamp dealers. Otherwise, only orders accompanied by a deposit or bank references will be accepted.
All lots are guaranteed to be as described in the catalog. All stamps in this mail auction have been expertised by Mr. Behr. The photographic reproductions serve as a supplement to the description of the condition of the perforations, margins, centering and cancellations. The colors of the photographed lots are not contractual. No claim will be accepted for these reasons.
All lots not photographed in this catalog will be visible on our website www.behr.fr or at 18 rue Drouot.
For each lot a minimum value of 150 €, we establish certificate.

The numbers and ratings are those of the Yvert & Tellier, Maury, Stanley Gibbons, Scott, Cob and Zumstein catalogs of the current year, unless otherwise specified. These are given as an indication.
In case of non-execution of the orders given to us, for whatever reason, we decline any responsibility.
Results of sale will be sent to the persons who have sent bid and can also be consulted on our website www.behr.fr
Unsold lots are put up for sale at the starting price on the day the auctioned lots become available. All lots are visible at BEHR PHILATELIE at 18 rue Drouot - 75009 Paris.
Customers will receive a detailed invoice for the lot(s) attributed.
The lots will be sent after payment for all new customers.
Lots will be sent by registered mail AR or by DHL according to the customer's choice.
Any shipment will include an additional cost corresponding to the postage, packaging, insurance.
For a shipment by registered mail with acknowledgement of receipt, the rate is 15 €. For a sending by DHL, the fixed price is 35 €.
For all other shipping methods, the shipment is at the buyer's risk.
Invoices can be paid by credit card directly on our website via the secure interface, by check or bank transfer:
Bank details of BEHR PHILATELIE
Banque NEUFLIZE OBC, 3 Avenue Hoche, 75008 Paris.
IBAN : FR76 3078 8001 0008 8294 1000 162
BIC/SWIFT : NSMBFRPPXXX
Only checks in Euros from a bank in the European Union are accepted.
The transfer fees are at the charge of the customer.
All lots remain the property of the sellers until full payment is received.
Any claims must be made within 14 days of receipt of the lots. After this period, the claim will not be accepted. No claims will be accepted for composite lots and collections. Any counter-expertise will only be accepted if it comes from an AIEP expert. In case of litigation, only the Commercial Court of Paris is competent.*

**International Association of Philatelic Experts*

BEHR
LE NOM D'UNE PASSION
PARIS - GENEVE

BEHR PHILATÉLIE : 18, rue Drouot - 75009 PARIS - Tél. : +33 (0)1 40 22 00 42
Email : behr@behr.fr

Ordres reçus jusqu'au Jeudi 12 Octobre 2023

Le retrait des lots se fera à partir du lundi 16 Octobre 2023, dans notre magasin au 18 Rue Drouot 75009 Paris

Nom : .....
Prénom :.....
Adresse : .....
Code postal : ..... Ville : .....Pays : .....
Téléphone : .....Email : .....

Donne ordre à BEHR PHILATELIE, d'acquérir pour mon compte, suivant les conditions du présent catalogue, les lots suivants, aux limites indiquées.

☐ Expédier (Shipping) ☐ Passera rue Drouot (Will pass) Signature :

Pour nos clients qui possède une adresse électronique, la liste des prix atteints et votre facture vous indiquant les lots obtenus, vous seront envoyées directement par email

For our customers who have an email address, the prizes list and your invoice indicating the lots obtained, will be sent directly to you by email.

Lots n°	Offres en €	Lots n°	Offres en €	Lots n°	Offres en €

Vente sur Offres sans Frais de Commission - Mail Auction No buyer's Premium - No Commission

En cas de non-exécution des ordres quelle qu'en soit la raison, nous déclinons toutes responsabilités.
Une erreur dans le libellé des ordres ne peut faire annuler ceux-ci. Les ordres communiqués par téléphone doivent être confirmés par écrit.

Paiements:

☐ Par chèque en € d'une banque européenne uniquement à l'ordre de BEHR
By cheque in € from a European bank only, to BEHR

☐ Par virement bancaire / By bank transfer

☐ Par carte bancaire directement sur notre site internet dans votre espace personnel
By credit card directly on our website in your personal account

☐ En espèces dans la limite légale / In cash within the legal limit

Coordonnées bancaires / Bank Details :
Banque NEUFLIZE OBC - 3 Avenue Hoche - 75008 Paris
IBAN : FR76 3078 8001 0008 8294 1000 162 – BIC/SWIFT : NSMBFRPPXXX
TVA : FR30451119846 | RCS : 451119846 PARIS | SIRET : 45111984600025

BEHR

LE NOM D'UNE PASSION

PARIS - GENEVE

BEHR PHILATÉLIE : 18, rue Drouot - 75009 PARIS - Tél : +33 (0)1 40 22 00 42
CATARO S.A. : Rue du Stand 51 - 1204 Genève- Tél : +41(079) 694 57 46
Email : behr@behr.fr

Expertise

En Philatélie, l'expertise consiste à déterminer précisément l'état civil d'un timbre en indiquant son numéro (selon la classification des différents catalogues), son état, sa couleur, et surtout son authenticité. Afin d'effectuer l'expertise de vos timbres ou lettres dans les meilleures conditions, les pièces à expertiser peuvent être expédiées ou déposées au 18, Rue Drouot –75009 Paris. Nous vous invitons à établir la liste des timbres à expertiser en utilisant de préférence le numéro du catalogue Yvert et Tellier. Si vous choisissez de les expédier, faites le par lettre recommandée avec avis de réception et assurez vous de protéger l'envoi avec une protection efficace.

Le résultat de l'expertise vous sera communiqué dans les jours suivants sous réserve des examens complexes ou pour lesquels nous n'avons pas assez de références et qui peuvent donc nécessiter plus de temps. Nous vous informons dès que l'examen de vos timbres est achevé et vous communiquons également le montant de nos honoraires. Les timbres seront alors à votre disposition au 18, Rue Drouot – 75009 Paris ou vous seront réexpédies dès réception de votre règlement, par lettre recommandée avec accusé de réception.

HONORAIRES : à titre indicatif, et sous réserve des difficultés d'examen les honoraires sont établis comme suit (TVA incluse) :

- Les timbres AUTHENTIQUES, sans défaut ni altération, sont signés au verso. Les honoraires s'élèvent à 3% de la cote Yvert et Tellier ou de la valeur commerciale avec un minimum de 10 € par timbre ;
- Les classifications spécialisées et pour les recherches particulières sont facturées 5% de la cote Yvert et Tellier ;
- Les certificats photographiques comprennent une description du timbre et de ses caractéristiques : numéro, nuance, authenticité et état. Ces certificats sont établis pour les timbres et lettres particulièrement rares à la demande du collectionneur et sont systématique ment signés par Pascal Behr, expert. L'établissement d'un certificat est facturé 30€, en sus des honoraires d'expertise.

Expertise

In Philately, the expertise consists in determining precisely the profile of a stamp by indicating its number (according to the classification of the various catalogs), its condition, its color, and especially its authenticity.
In order to make the expertise of your stamps or letters in the best conditions, the pieces to be appraised can be sent or dropped off at 18, Rue Drouot - 75009 Paris. We invite you to establish the list of stamps to be appraised, preferably using the Yvert et Tellier catalog number. If you choose to send them, do it by registered letter with acknowledgement of receipt and make sure to protect the shipment with an efficient protection. The result of the expertise will be communicated to you in the following days, except for complex analyses or those for which we do not have enough references and which may therefore require more time. We will inform you as soon as the expertise of your stamps is completed and we will also inform you of the amount of our fees. The stamps will then be at your disposition at 18, Rue Drouot - 75009 Paris or will be sent back to you as soon as we receive your payment, by registered letter with acknowledgement of receipt.

FEES: as an indication, and subject to examination difficulties, the fees are established as follows (VAT included):

- *AUTHENTIC stamps, without defect or alteration, are signed on the back. The fees amount to 3% of the Yvert et Tellier rating or of the commercial value with a minimum of 10 € per stamp;*
- *Specialized classifications and for particular researches are charged 5% of the Yvert et Tellier value;*
- *The photographic certificates include a description of the stamp and its characteristics: number, shade, authenticity and condition.These certificates are established for stamps and letters particularly rare at the request of the collector and are systematically signed by Pascal Behr, expert. The establishment of a certificate is charged 30€, in addition to the expertise fees.*

BEHR

LE NOM D'UNE PASSION

PARIS - GENEVE

Maison fondée en 1920 par Georges BEHR,
Bernard BEHR Expert honoraire près la Cour d'Appel de Paris,
Pascal BEHR Expert AIEP - Négociant International
Louis-Edouard BEHR Expert près des Commissaires Priseurs

Chers Collectionneurs,

Venez nous rendre visite dans nos magasins de la Rue Drouot à Paris 9e pour partager un moment autour de notre passion commune pour la Philatélie ou lors de salons.

Pascal et Louis-Edouard BEHR

BEHR PHILATELIE : 18 rue Drouot - 75009 Paris
Bureau Achats Ventes Expertises. Tél : +33 (0)1 43 12 37 67
Magasin pour les Ventes sur Offres - Tél : +33 (0)1 40 22 00 42
behr@behr.fr
BEHR AUCTION - Comptoir des Timbres - 5 rue Drouot - 75009 Paris
Louis-Edouard BEHR Expert pour les Ventes aux Enchères - Tél : +33 (0)1 47 70 16 90
info@behrauction.fr

BEHR
LE NOM D'UNE PASSION
PARIS - GENÈVE

Sommaire

FRANCE CLASSIQUE

Cérès 1849-1850	1	à	125	p. 37
Présidence 1852	126	à	147	p. 40
Empire non dentelé 1853-1860	148	à	280	p. 40
Empire dentelé 1862	281	à	371	p. 44
Empire Lauré 1863-1870	372	à	505	p. 47
Non Emis 1871			506	p. 50
Empire dentelé 1871	507	à	510	p. 51
Siège de Paris 1870-1871	511	à	543	p. 51
Emission de Bordeaux 1870-1871	544	à	735	p. 52
Cérès Dentelé 1871-1875	736	à	794	p. 56
Groupe Allégorique 1876-1900	795	à	894	p. 58

HISTOIRE POSTALE

GUERRE DE 1870	895	à	991	p. 61
ALSACE	992	à	1072	p. 65
BFE	1073	à	1091	p. 67
MARITIME	1092	à	1094	p. 68
CORPS EXPEDITIONNAIRES	1095	à	1105	p. 68
BUREAU D'ALGERIE	1106	à	1114	p. 68

FRANCE MODERNE	1115	à	1386	p. 70
FRANCE SPECIALITES	1387	à	1714	p. 76
COLONIES FRANCAISES	1715	à	2463	p. 85
COLONIES ANGLAISES	2464	à	2699	p. 105
EUROPE	2700	à	3104	p. 114
OUTREMER	3105	à	3296	p. 125

Les numéros indiqués et les cotes sont ceux des catalogues Yvert & Tellier, Maury, Scott, Cob, Zumstein et Stanley Gibbons de l'année en cours, sauf précision.
Les cotes sont données à titre indicatif.
Numbers and quotations shown come from Yvert and Tellier, Maury, Scott, Cob, Zumstein & Stanley Gibbons catalogues of the current year.
Quotations mentioned are given as an indication.

Tous les lots inférieurs à 300 € sont visibles en photo sur notre site internet www.behr.fr. Pour les grands formats et les collections, les photos sont disponibles sur internet ou par courrier sur demande uniquement.
The illustrations of all the lots below 300 € are viewable on our website www.behr.fr. The pictures of the largest sizes and the collections are available on internet too or by postmail on request only.

Abréviations et symboles

**	Neuf, Gomme intacte	Mint never hinged
*	Neuf trace de charnière	Unused with gum
(*)	Neuf, sans gomme	Unused without gum
	Sans indication, oblitéré	Used
B	Beau	Fine
TB	Très beau	Very fine
SUP	Superbe	Superb
R	Rare	Rare
RR	Très Rare	Very rare
RRR	Rarissime	Extremely rare
CdeF	Coin de feuille	Corner sheet margin
surch.	Surcharge	Overprint

CàD	Cachet à Date	Post mark
ND	Non dentelé(s)	Imperforate
photo	Photographie	Photo
GC	Grands chiffres	Large figures
PC	Petits chiffres	Small figures
Obl.	Oblitéré	Cancelled
BdeF	Bord de feuille	Sheet margin
HdeF	Haut de feuille	Top sheet margin
□□	Paire	Pair
⊞	Bloc de 4	Block of four
✉	Sur document, lettre	On cover
△	Sur fragment	On piece

BEHR PHILATÉLIE : 18, rue Drouot - 75009 PARIS
Bureau Achats Ventes Expertises - Tél : +33 (0)1 43 12 37 67
Magasin pour les Ventes sur Offres - Tél : +33 (0)1 40 22 00 42

CATARO S.A. : Rue du Stand 51 - 1204 Genève - sur rendez-vous - Tél : +41(079) 694 57 46

1 | 9000€

2 | 5250€

3 | 8000€

18 | 20000€

19 | 5000€

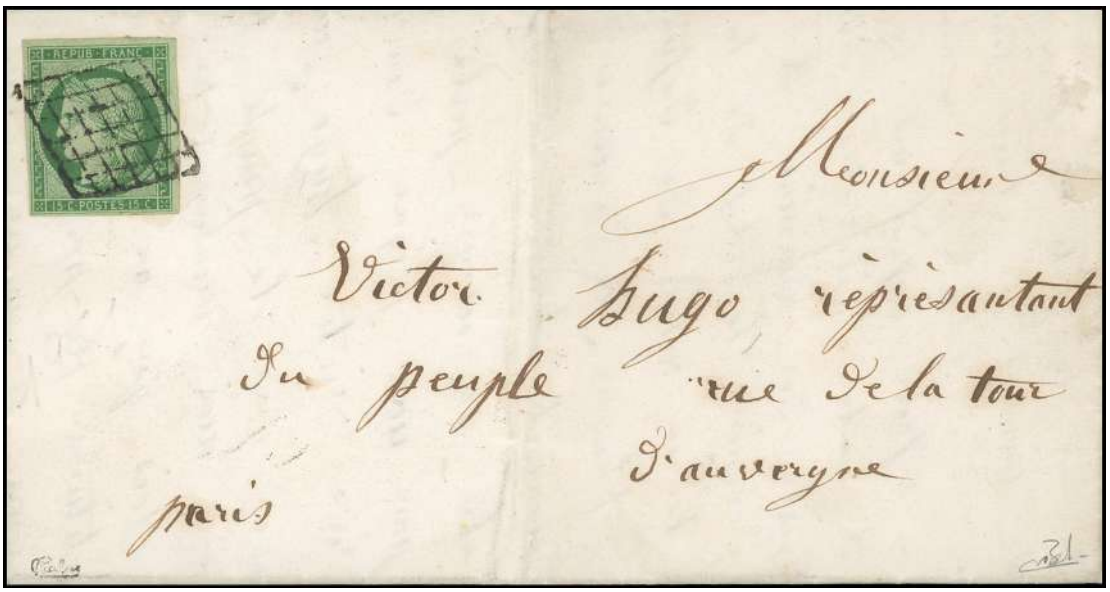

24 | 10000€

34 | 7500€

54 | 6500€

55 | 5000€

56 | 37500€

57 | 5000€

58 | 4000€

62 | 4000€

63 | 7500€

64 | 7500€

82 | 15000€

83 | 14000€

88 | 13000€

89 | 10000€

90 | 6500€

98 | 6000€

102 | 13000€

106 | 13000€

112 | 6500€

115 | 22000€

116 | 12000€

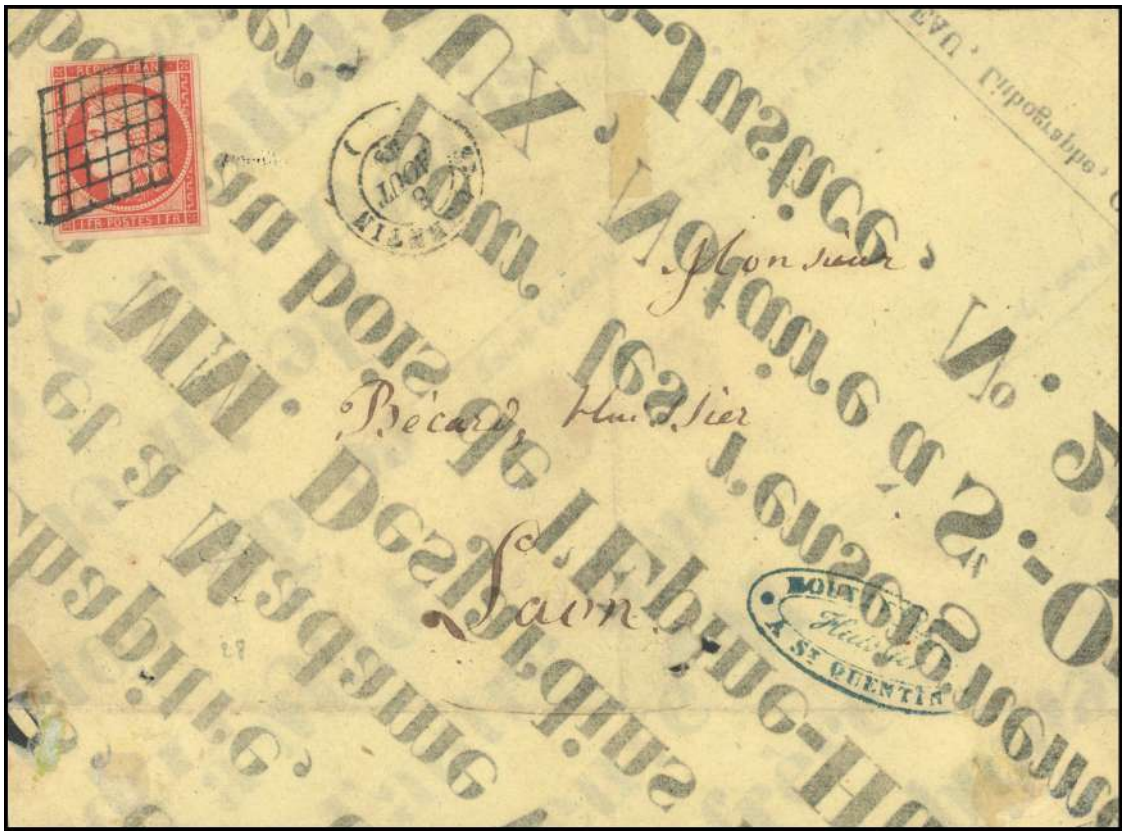

117 | 26000€

119 | 5000€

120 | 4000€

123 | 17000€

124 | 15000€

134 | 30000€

138 | 8000€

140 | 4200€

142 | 10000€

146 | 22000€

180 | 4000€

217 | 15000€

219 | 6000€

218 | 4500€

221 | 8000€

227 | 4500€

222 | 8500€

232 | 8000€

260 | 4000€

262 | 8000€

263 | 14000€

271 | 5000€

273 | 42500€

274 | 30000€

278 | 5000€

300 | 4000€

345 | 6000€

370 | 26000€

417 | 7000€

418 | 4400€

446 | 5000€

457 | 6000€

466 | 5700€

476 | 7500€

481 | 6000€

483 | 7000€

482 | 70000€

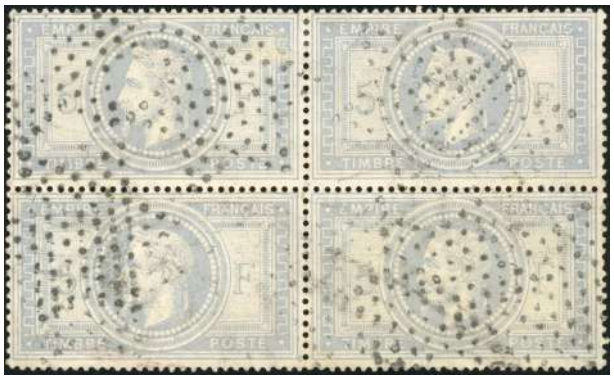

495 | 8000€

502 | 7500€

503 | 5250€

504 | 4750€

497 | 4700€

518 | 8000€

527 | 6000€

528 | 4750€

560 | 5000€

544 | 4000€

628 | 4000€

577 | 5300€

632 | 12000€

642 | 32000€

649 | 8000€

670 | 4000€

726 | 100000€

735 | 4000€

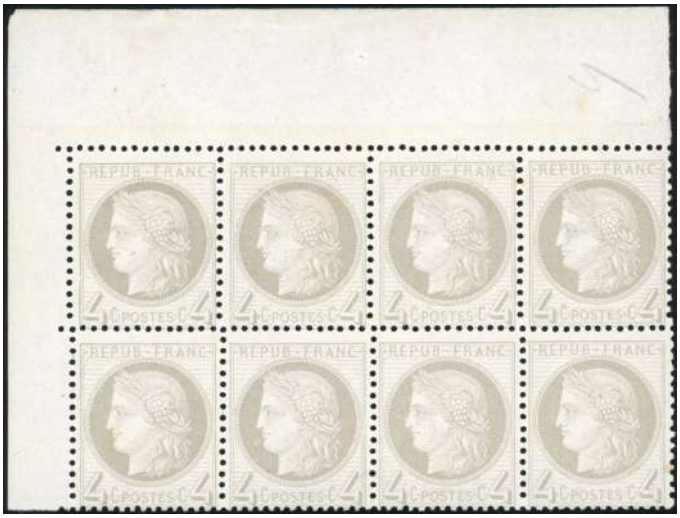

743 | 4000€

764 | 7500€

763 | 50000€

781 | 6500€

790 | 6000€

800 | 9000€

806 | 5500€

813 | 75000€

831 | 4500€

832 | 10000€

833 | 8000€

834 | 6000€

914 | 4500€

1119 | 7000€

1142 | 4000€

1309 | 8000€

1320 | 5000€

1315 | 8000€

1398 | 7000€

1331 | 7500€

1420 | 4500€

1426 | 5900€

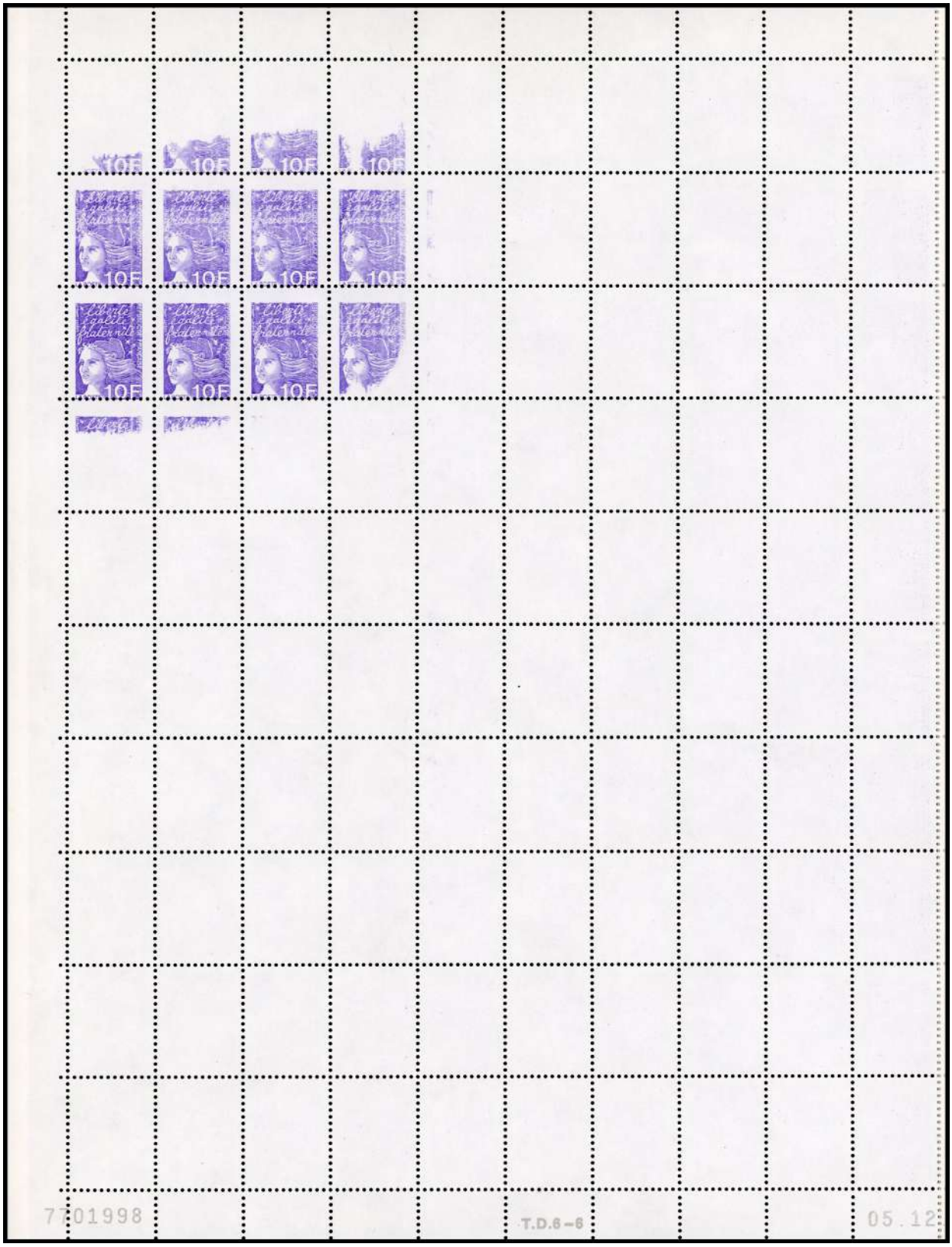

1357 | 6000€

1427 | 5700€

1434 | 6750€

1437 | 4400€

1438 | 4400€

1441 | 5500€

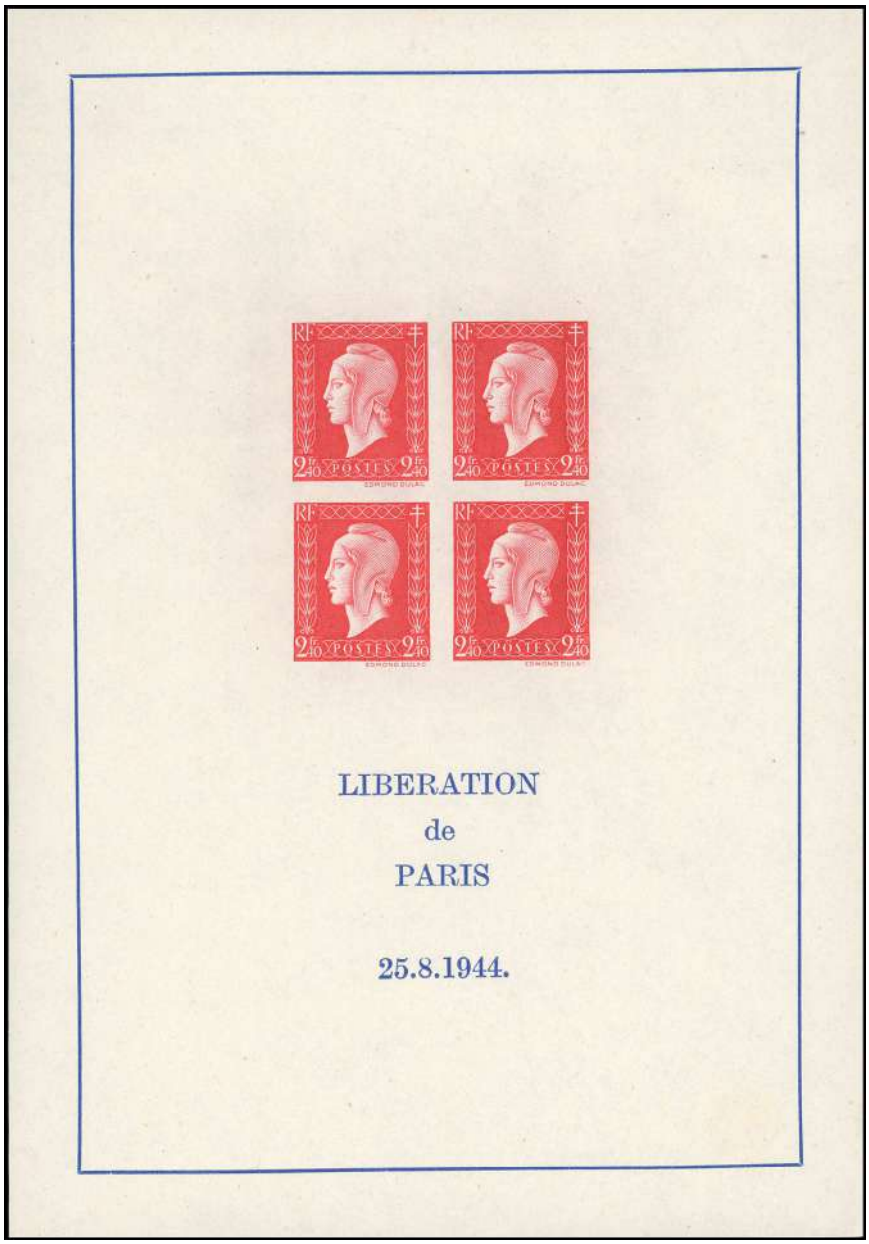

1460 | 5500€

1579 | 4000€

1583 | 4000€

1631 | 5000€

1643 | 18500€

1644 | 4000€

1655 | 4000€

1656 | 5000€

1663 | 7500€

1735 | 16000€

1738 | 5000€

1780 | 6750€

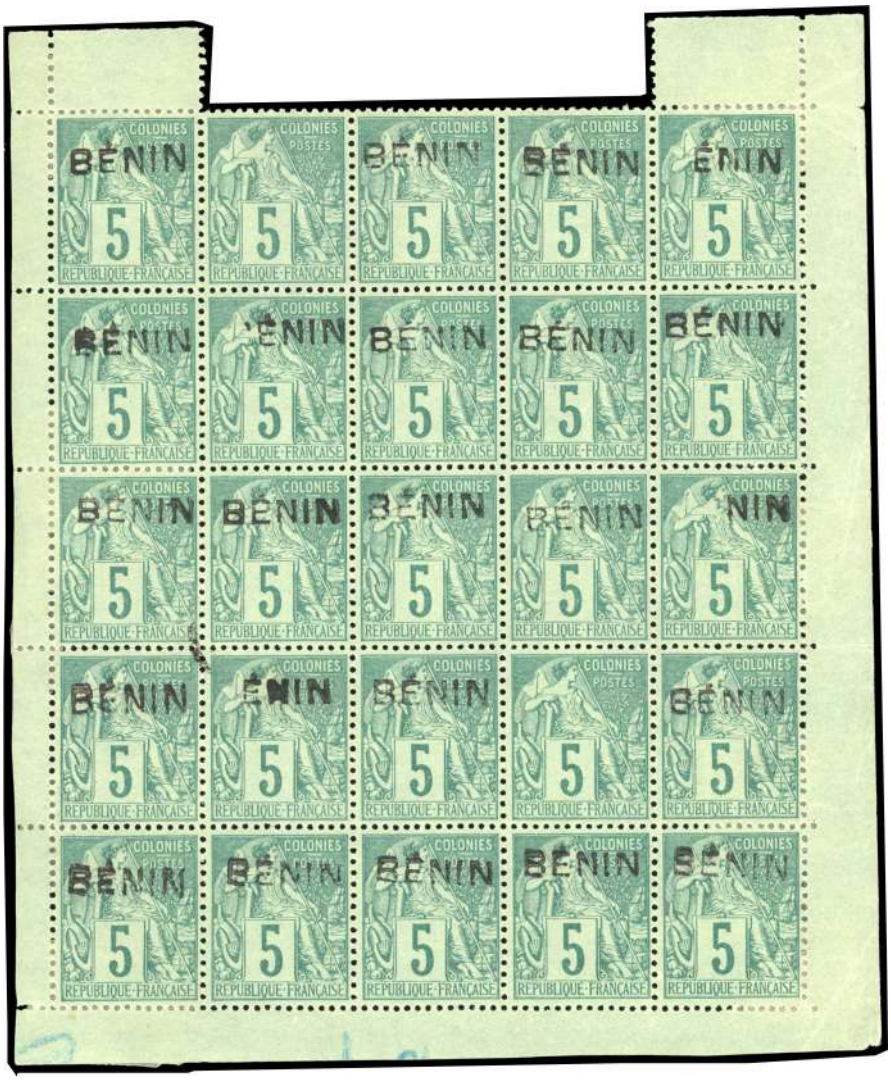

1781 | 4000€

1782 | 23000€

1804 | 12000€

1857 | 23000€

1903 | 5000€

1952 | 8000€

1991 | 10000€

2010 | 5000€

2019 | 5000€

2030 | 12500€

2107 | 5500€

2114 | 6000€

2128 | 7000€

2131 | 5000€

2166 | 13000€

2203 | 4000€

2214 | 7000€

2217 | 15000€

2271 | 60000€

2328 | 26000€

2424 | 4000€

2425 | 4000€

2465 | 175000€

2466 | 40000€

2467 | 55000€

2468 | 230000€

2472 | 45000€

2473 | 80000€

2474 | 250000€

2479 | 20000€

2495 | 67000€

2497 | 200000€

2498 | 80000€

2550 | 300000€

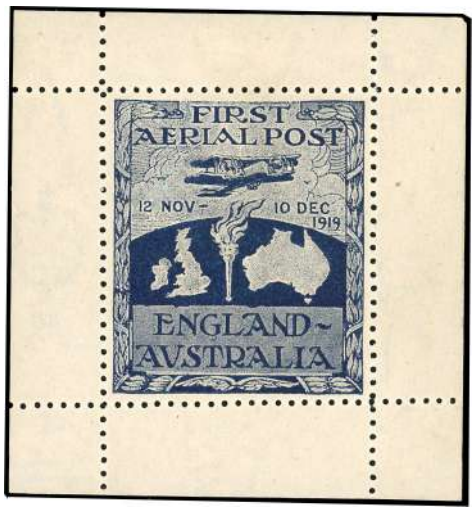

2558 | 10000€

2566 | 5000€

2568 | 6000€

2583 | 100000€

2628 | 200000€

2632 | 16000€

2640 | 6000€

2645 | 9500€

2646 | 40000€

2649 | 17600€

2650 | 30000€

2673 | 4500€

2678 | 4500€

2681 | 4000€

2683 | 4500€

2705 | 15000€

3040 | 80000€

3041 | 13000€

3044 | 5000€

3047 | 5500€

3045 | 17500€

3048 | 5000€

3054 | 140000€

3180 | 5400€

3112 | 4500€

3140 | 4000€

3220 | 4000€

3248 | 37500€

3249 | 75000€

3250 | 18000€

3265 | 90000€

3284 | 4000€

3285 | 9000€

Notes

France Classique

Cérès 1849 1850

10 centimes bistre

⊞	1	**	N°1, 10c. bistre-jaune. Bloc de 4. Paire supérieure *. Grande fraîcheur postale. SUP. R.	Photo	-	9000
□□	2	*	N°1, 10c. bistre-jaune. Paire. Très belle gomme. SUP.	Photo	6400	5250
⊞	3	*	N°1, 10c. bistre-jaune. Bloc de 4. TB.	Photo	15000	8000
	4		N°1, 10c. bistre-jaune. Obl. Impression recto/verso. 1ière pièce vue à ce jour. SUP. RR.	Photo	-	3500
	5		N°1, 10c. bistre-jaune. Obl.grille sans fin. B.	Web	500	150
	6		N°1, 10c. bistre-jaune. Obl. étoile. Marge courte en haut mais filet intacte. SUP.	Web	460	150
	7		N°1, 10c. bistre-jaune. Obl. petits chiffres. SUP.	Web	350	150
	8		N°1, 10c. bistre-jaune. Obl. grille. SUP.	Web	350	120
	9		N°1, 10c. bistre-jaune. Obl. PC 1302. Marge supérieure courte mais belle nuance. B.	Web	350	100
✉	10		N°1, 10c. bistre s/lettre locale frappée du CàD de CHADELDON du 17 janvier 1853. Timbre ayant déjà servi obl. PC 1062. Accompagné du procès verbal et de l'avis de chargement. R.	Photo	-	1000
	11	*	N°1a, 10c. bistre-brun. Belles marges. SUP.	Photo	3250	2100
	12		N°1a, 10c. bistre-brun. Obl. TB.	Web	450	250
	13		N°1b, 10c. bistre-verdâtre. Obl. grille. 3 grandes marges. TB.	Web	500	250
	14		N°1b, 10c. bistre-verdâtre. Obl. grille légère. TB.	Web	500	250
	15		N°1c, 10c. bistre-verdâtre foncé. Obl. grille. Belles marges. TB.	Photo	1000	450
✉	16		N°1c, 10c. bistre-verdâtre foncé, obl. s/lettre frappée du CàD d'EPINAL du 26 septembre 1851 à destination de TROYES. Nuance exceptionnelle s/lettre. Arrivée le 28 septembre 1851. SUP.	Photo	-	1200

15 centimes vert

⊞	17	(*)	N°2, Essai du 15c. en bistre s/bleuté. Tirage flou. Bloc de 4. SUP.	Photo	800	400
	18	*****	***N°2, 15c. vert. Superbe de présentation et de qualité. SUP.***	***Photo***	***27000***	***20000***
	19	(*)	N°2, 15c. vert. Grandes marges. Gomme étalée. SUP.	Photo	10000	5000
	20		N°2, 15c. vert. Obl. petits chiffres. Amorce d'un voisin. SUP. R.	Photo	4500	2000
	21		N°2, 15c. vert. Obl. grille. TB.	Photo	1000	600
	22		N°2, 15c. vert avec amorce de voisin. Obl. étoile. SUP.	Photo	1100	600
□□	23		N°2, 15c. vert. Paire obl. grille sans fin s/petit fragment. Couleur soutenue. SUP.	Photo	2500	1350
✉	***24***		***N°2, 15c. vert, obl. grille s/lettre injurieuse à destination de Victor Hugo représentant du peuple à Paris. SUP. RR.***	***Photo***	***-***	***10000***
✉	25		N°2, 15c. vert obl. étoile s/devant de lettre frappée du CàD de PARIS du 14 juin 1853 à destination de BOURGES. Taxe à 1d. pour complément d'affranchissement. Utilisation de 15c. pour la province rare. TB.	Photo	-	3000
✉	26		N°2, 15c. vert, obl. étoile s/lettre manuscrite de 1852 à destination de BOULOGNE - SEINE. Taxée 1. Arrivée le 11 avril. SUP. R.	Photo	3500	1200
	27		N°2b, 15c. vert foncé. Belle marges. TB.	Photo	1350	700
	28		N°2b, 15c. vert foncé. Obl. étoile. SUP.	Photo	1250	700

20 centimes noir

	29	(*)	N°3, 20c. noir. Bloc de 6. BdeF. Mise en train. Impression flou. SUP.	Photo	-	450
	30	*	N°3, 20c. noir s/jaune. SUP.	Photo	625	400
⊞	31	*	N°3, 20c. noir s/jaune. Bloc de 4. 2 timbres **. TB.	Photo	2500	1600
	32	(*)	N°3, 20c. noir s/jaune. Bloc de 20. SUP.	Photo	-	3500
	33		N°3, 20c. noir s/jaune. Obl. grille. Papier épais. TB.	Photo	-	350
✉	34		N°3, 20c. noir s/jaune obl. s/lettre frappée du CàD de ROUEN (Type 15) du 1er janvier 1849 à destination de BORDEAUX. Cachet d'arrivée du 3 janvier. Ex Collection SELIGSON 1982. SUP.	Photo	-	7500
✉	35		N°3, 20c. noir s/jaune obl. grille s/lettre frappée du CàD de LYON du 2- Janvier 1850 à destination de Victor HUGO - Représentant du Peuple à PARIS. Cachet d'arrivée du 31 janvier. SUP. R.	Photo	-	1200
✉	36		N°3, 20c. noir s/jaune obl. grille s/lettre frappée du CàD (Type 13) de CERDON du 19 février 1849 + cursive "1 Poncin" à destination de CHATILLON-EN-MICHAILLE - AIN. Arrivée le 20. SUP. R.	Photo	1200	450

	N°/Nr.		Description	Photo	Cote Quotation	Départ Start
✉	37		N°3, 20c. noir s/jaune, obl. grille s/lettre manuscrite de DARGNIES du 29 décembre 1849 à destination de COURVAL. Cachet d'arrivée à OISEMONT le 1er janvier 1849. Curiosité due à l'erreur du postier qui a omis de charger l'année de son cachet. TB.	Web	-	70
✉	38		N°3, 20c. noir s/jaune obl. grille s/lettre frappée du CàD de MARSEILLE du 16 juillet 1850 à destination de PARIS. Lettre avec taxe manuscrite à 05. Cachet d'arrivée du 19. TB.	Photo	-	900
✉	39		N°3, 20c. noir s/jaune obl. grille s/lettre frappée du CàD (Type 13) d'ORNANS du 6 mai 1850 à destination de PONTARLIER + cursive "24 Amancey". Le filet est légèrement touché sinon TB.	Web	-	250
Δ	40		N°3+5a, 20c. noir s/jaune + 40c. orange vif obl. grille sans fin s/petit fragment. TB.	Photo	2075	850
	41		N°3a, 20c. noir s/blanc. Obl. grille. Petit bord de feuille. SUP.	Web	-	250
	42		N°3a, 20c. noir s/blanc. Obl. Filet effacé. SUP.	Web	-	200
	43	*	N°3b, 20c. noir s/chamois. TB.	Photo	1200	500
	44	*	N°3b, 20c. noir s/chamois. Une marge courte. Signé Calves. TB.	Photo	1200	400
	45		N°3c, 20c. gris-noir. TB.	Web	520	250
	46		N°3c, 20c. gris-noir. Obl. grille. SUP.	Web	520	200
✉	47		N°3c, 20c. gris-noir obl. grille s/lettre frappée du CàD (type 13) "CHAUMONT EN VEXIN 25 juin 49" à destination de l'HERAULT. Ensemble superbe mais filet touché sur 2 mm.	Photo	-	600
	48	(*)	N°3f, 20c. noir s/jaune. Réimpression. SUP.	Web	500	100
	49		N°3g, 20c. noir s/fauve. Obl. grille. SUP.	Photo	750	600
✉	50		N°3g, 20c. noir s/chamois très foncé obl. grille s/lettre frappée du grand CàD d'AURILLAC du 9 mai 1850 à destination de BORDEAUX, puis réexpédiée à PODENSAC. Arrivée au verso le 11 mai. SUP. RR.	Photo	-	1200
	51	**	N°3h, 20c. noir intense. Bloc de 6 dont 2 avec *. Gomme jaunâtre. SUP.	Photo	-	1200
✉	52		N°3i, 20c. gris (déf.) obl. grille s/devant de lettre frappée du grand CàD de LILLE du 15 août 1849 à destination de CAMBRAY. Nuance remarquable. TB.	Photo	-	800

25 centimes bleu

⊞	53	(*)	N°4, Essai avec découpures pour coussinet du 25c. bleu foncé x 2 + 15c. vert s/support du 1F. en bleu. TB. R.	Photo	-	1000
	54	*	N°4a, 25c. bleu foncé nuance très encrée. BdeF. SUP.	Photo	9250	6500
	55	*	N°4, 25c. bleu. SUP.	Photo	8500	5000
⊞	***56***	*****	***N°4, 25c. bleu. Bloc de 4. Très belles marges. SUP. RR.***	***Photo***	***47000***	***37500***
⊞	57	(*)	N°4a, 25c. bleu foncé. Bloc de 4. Imperfections dans le papier sinon SUP.	Photo	-	5000
✉	58		N°4, 25c. bleu obl. grille s/lettre frappée du CàD d'APT du 1er juillet 1850 à destination de AVIGNON. 1er jour du nouveau tarif postal. SUP.	Photo	-	4000
✉	59		N°4, 25c. bleu, avec variété d'impression du cadre, petit BdeF obl. grille s/lettre frappée du CàD de CHANTILLY du 17 août 1850 à destination de PARIS. Arrivée au verso PARIS (60) du même jour. TB. R.	Photo	-	400
□□	60		N°4, Paire du 25c. bleu, obl. PC 3432 s/lettre frappée du CàD de TROYES du 24 mars 1852 à destination de VANDEUVRE - AUBE. Arrivée au verso. SUP.	Web	300	200
□□	61		N°4 x 4, 2 paires du 25c. bleu, obl. PC 2047 s/lettre frappée du CàD de MONT DE MARSAN à destination de BORDEAUX. Arrivée le 2 novembre 1852. 1 paire à l'endroit et 1 à l'envers. SUP.	Photo	-	700
✉	62		N°4+ 6, Paire du 25c. bleu + 1F. carmin obl. grille sans fin s/lettre frappée du CàD de BASSE-TERRE - GUADELOUPE du 13 février 1853 à destination de PARIS. Arrivée le 10 mars. Transit via Calais par voie anglaise. SUP. R.	Photo	8500	4000
	63	*	N°4a, 25c. bleu foncé. Grande fraîcheur. SUP.	Photo	-	7500
	64	*	N°4a, 25c. bleu foncé. BdeF. SUP.	Photo	9000	7500
	65	*	N°4d, 25c. bleu. Réimpression. SUP.	Photo	625	350
⊞	66	*	N°4d, 25c. bleu. Réimpression. Bloc de 4. Petit CdeF. B.	Photo	-	800

40 centimes orange

	67	(*)	N°5, Essai du 40c. orange s/papier pelure. Une des premières pièces vue à ce jour. SUP.	Photo	2000	1500
	68	(*)	N°5 + 6, Essais du 40c. en rose et du 1F. bleu. TB.	Web	900	200
	69	*	N°5, 40c. orange. Très frais, une marge courte. Gomme blanche. B.	Photo	7000	1800
	70	(*)	N°5, 40c. orange. Nuance vive. Belles marges. SUP.	Photo	2000	2000
	71		N°5, 40c. orange. Obl. gros points. Effigie bien visible. TB.	Photo	500	300
	72		N°5, 40c. orange. Obl. grille sans fin très légère. Grandes marges. SUP.	Web	575	275
	73		N°5, 40c. orange. Obl. PC. SUP.	Web	500	250
	74		N°5, 40c. orange. Obl. grille sans fin. TB.	Web	525	200
□□	75		N°5, 40c. orange. Paire. Obl. PC. 2003. B.	Photo	1200	400
□□	76		N°5, Paire verticale du 40c. orange. Obl. losange "DS" s/fragment. Pièce inférieure avec grandes marges, pièce supérieure au filet en haut à droite. B.	Photo	1200	450

	N°/Nr.		Description	Photo	Cote Quotation	Départ Start
✉	77		N°5a, 40c. orange très vif obl. PC 2481 s/lettre frappée du CàD de POITIERS du 31 juillet 1854 à destination de NEVERS. Arrivée le 1er août. TB.	Photo	-	1100
□□	78		N°5b, Paire du 40c. orange foncé, obl. PC 3317 et CàD rouge. Très légère pliure dans un angle sinon SUP.	Photo	1400	800
	79		N°5d, 40c. orange. "4" retouché. Obl. Léger clair.	Photo	7300	950
	80	*	N°5g, 40c. orange. Réimpression. Frais. TB.	Photo	800	400
	81	*	N°5g, 40c. orange. Réimpression. B.	Photo	850	300
⊞	***82***	*	***N°5A, 40c. orange foncé. Gomme brunâtre. Bloc de 4. SUP.***	***Photo***	***19500***	***15000***
⊞	***83***	*	***N°5A, 40c. orange très foncé. Bloc de 4. Marges exceptionnelles. SUP. RR.***	***Photo***	***19500***	***14000***

1 franc carmin

	84	(*)	N°6, Essai du 1F. en rose foncé s/papier pelure. B.	Photo	-	450
	85	(*)	N°6, 1F. rouge + 20c. noir + 1F. noir + 1F. noir coussinet se-tenant. SUP. R.	Photo	-	2750
⊞	86	(*)	N°6, Essai du 1F. en bleu s/papier mince. Bloc de 4. SUP.	Photo	-	2000
	87	(*)	N°6, 1F. essai en bleu. Papier mince. Bloc de 8 avec collage. TB.	Photo	-	1350
	88	*	***N°6, 1F. carmin. Nuance superbe. Grande fraîcheur. Imperceptible trace de charnière. SUP.***	***Photo***	***17500***	***13000***
	89	*	***N°6, 1F. carmin. Belle couleur. TB. R.***	***Photo***	***17500***	***10000***
	90	*	N°6, 1F. carmin. Certificat Calves. TB.	Photo	17500	6500
	91		N°6, 1F. carmin. Obl. grille centrale. SUP.	Photo	1000	500
	92		N°6, 1F. carmin. Obl. TB.	Photo	1000	500
	93		N°6, 1F. carmin. Obl. grille. Nuance très jolie. Belles marges. SUP.	Photo	1000	500
	94		N°6, 1F. carmin. Obl. légère. TB.	Photo	1000	375
Δ	95		N°6, 1F. carmin. Obl. petits chiffres. SUP.	Photo	1000	575
✉	96		N°6, 1F. carmin obl. grille s/lettre frappée du CàD d'ARGENTAN du 16 juin 1851 à destination de FORGES-LES-EAUX - SEINE INFERIEURE. Très belle nuance. SUP.	Photo	1700	850
Δ	97		N°6, 1F. carmin obl. s/devant de lettre frappée du CàD d'ALENCON du 1er août 1863 à destination de MAMERS - SARTHE. TB.	Photo	1700	300
✉	98		N°6, Bande de 3 du 1F. carmin obl. gros points s/lettre frappée du CàD de PARIS (60) du 30 avril 1853 à destination de CARACAS - VENEZUELA. Cachet "PD44 rouge, cachet rouge "PAID 2 MY 1853" et grand cachet CORREOS DE VENEZUELA. Taxe 2 au tampon. Destination rare. TB.	Photo	-	6000
	99		N°6a, 1F. carmin clair. Obl. Très grandes marges avec voisins. TB.	Photo	1350	900
	100		N°6a, 1F. carmin clair. Obl. légère. Grandes marges. SUP.	Photo	1350	900
	101		N°6a, 1F. carmin clair. Obl. grille dégageant les yeux de Cérès. SUP.	Photo	1350	750
	102	*	***N°6b, 1F. carmin foncé. Belle nuance. TB.***	***Photo***	***18000***	***13000***
	103	*	N°6b, 1F. carmin foncé. Superbe présentation. Léger clair. TB.	Photo	18000	3000
	104		N°6b, 1F. carmin foncé. obl. "PD" encadré. SUP.	Photo	4000	1000
	105		N°6b, 1F. carmin vif. Obl. grille sans fin. SUP.	Photo	1100	500
	106	*	***N°6A, 1F. rouge-brun. Nuance de référence. Grandes marges. Infime clair au verso sinon superbe. Pièce très rare. SUP.***	***Photo***	***37500***	***13000***
	107		N°6A, 1F. rouge-brun. Nuance foncée. Obl. TB.	Photo	3200	2500
	108		N°6A, 1F. rouge-brun. BdeF. Obl. PC 3750. Epidermure au verso sinon SUP.	Photo	3200	1650
	109		N°6B, 1F. carmin brun. Obl. grille. SUP.	Photo	1200	700
	110		N°6B, 1F. carmin-brun. Obl. légère dégageant l'effigie. SUP.	Photo	1200	600
Δ	111		N°6B, 1F. carmin-brun obl. grille s/fragment frappé du CàD de BORDEAUX du 8 mars 1851 et de la cursive "77 PAINPELONNE". SUP.	Photo	-	600
□□	112		N°6B, 1F. carmin-brun. Paire obl. grille rouge s/fragment. TB. RR.	Photo	15000	6500

1 franc vermillon

	113	(*)	N°7, Epreuve SPERATI du 1F. vermillon en noir et blanc. SUP.	Photo	-	600
Δ	114		N°7, 1F. vermillon. Faux. Obl. grille s/petit fragment.	Web	-	250
✉	***115***		***N°7, 1F. vermillon orange nuance rare, dans le département de l'Ardèche, tirant vers l'orange et non le rouge. Obl. grille s/lettre frappée du CàD de MONTPEZAT-SOUS-BAUZON du 28 avril 1849 à destination d'ORANGE. Pièce et couleur de référence. SUP.***	***Photo***	***34000***	***22000***
	116		***N°7a, 1F. vermillon vif. Obl. grille. Belle nuance. SUP.***	***Photo***	***27500***	***12000***
✉	***117***		***N°7a, 1F. vermillon vif obl. grille s/lettre frappée du CàD de ST-QUENTIN du 8 août 1849 à destination de LAON. Arrivée le 9 août. SUP. R.***	***Photo***	***37000***	***26000***
	118		N°7B, 1F. vermillon terne. Faux de SPERATI. Obl. PC 1730. SUP.	Photo	1000	800

	N°/Nr.		Description	Photo	Cote Quotation	Départ Start

20 centimes bleu non émis

	119	(*)	N°8, 20c. bleu s/jaunâtre dit "Durrieu". Grandes Marges. Non émis. SUP	Photo	5250	5000
	120	*	N°8a, 20c. bleu foncé dit "Marquelet". SUP. R.	Photo	4400	4000
	121	*	N°8a, 20c. bleu foncé dit "Marquelet". SUP.	Photo	4400	2700
	122	*	N°8b, 20c. bleu s/azuré dit "Astruc". SUP.	Photo	4200	2800
	123	*	***N°8b, 20c. bleu s/azuré dit "Astruc". Bloc de 4. BdeF. SUP.***	***Photo***	***22000***	***17000***
⊞	***124***	**	***N°8b, 20c. bleu s/azuré foncé dit "Astruc". Bloc de 4. Paire supérieure *. Grande fraîcheur. SUP.***	***Photo***	***23000***	***15000***
	125	(*)	N°8b, 20c. bleu s/azuré dit "Astruc". Grandes marges. SUP.	Photo	3200	2500

Présidence 1852

10 centimes bistre

⊞	126	(*)	N°9, Essai du 10c. vert s/jaune. Bloc de 4 avec filet d'encadrement + cachet de contrôle C.F. dans la marge. Défauts sinon SUP.	Photo	-	1500
	127		N°9, 10c. bistre-jaune. Obl. gros points légère. B.	Photo	950	350
	128		N°9, 10c. bistre-jaune. Obl. légère. TB.	Photo	700	300
	129		N°9, 10c. bistre-jaune. Petit BdeF. Obl. TB.	Web	850	250
	130		N°9, 10c. bistre-jaune. Obl. PC. TB.	Web	850	200
	131		N°9, 10c. bistre-jaune. Obl. étoile légère. B.	Web	850	200
✉	132		N°9, 10c. bistre-jaune obl. étoile s/lettre locale frappée du CàD de PARIS (60) du 6 octobre 1853. Lettre avec taxe manuscrite à 15. Arrivée à BELLEVILLE-LES-PARIS le 7. SUP.	Photo	2500	850
□□	133		N°9, 10c. bistre-jaune. Paire obl. PC seul s/lettre frappée du CàD de TOULOUSE du 28 avril 1854 à destination d'un soldat de ligne à VERSAILLES. Tarif militaire à 20c. TB. R.	Photo	2800	1200
	134	*	***N°9a, 10c. bistre-brun. Belle nuance. Grande fraîcheur. Pièce de grande qualité. SUP. RR.***	***Photo***	***50000***	***30000***
	135		N°9a, 10c. bistre-brun foncé. Obl. légère. SUP.	Photo	950	475
	136		N°9a, 10c. bistre-brun. Obl. Marges courte en bas mais filet intacte. Amorce d'un voisin. SUP.	Photo	950	400
✉	137		N°9a, 10c. bistre-brun obl. étoile s/lettre locale frappée du CàD de PARIS POUR PARIS du 20 décembre 1853. SUP.	Photo	1500	600
Δ	138		N°9b, 10c. bistre-jaune. Bord de feuille avec filet d'encadrement. Obl. PC 1139 s/petit fragment. SUP. RR.	Photo	11000	8000
□□	139		N°9d, Paire du 10c. bistre-brun foncé obl. PC 3021 s/lettre manuscrite du 3 juillet 1853 taxée à 0,5c. à destination de MARVEJOLS - LOZERE. Arrivée le 4. TB. R.	Photo	4000	1000

25 centimes bleu

	140	*	N°10, 25c. bleu. SUP.	Photo	5650	4200
	141	*	N°10, 25c. bleu. Fraîcheur postale. SUP.	Photo	5650	2850
⊞	***142***	***(*)***	***N°10, 25c. bleu. Bloc de 4. Bord de feuille avec filet d'encadrement. Pièce exceptionnelle. SUP. R.***	***Photo***	***-***	***10000***
✉	143		N°10, 25c. bleu, grand BdeF avec filet d'encadrement, obl. étoile s/lettre frappée du CàD de PARIS (60) du 23 septembre 1854 à destination de LYON. Arrivée le 24. SUP.	Photo	1800	900
✉	144		N°10, 25c. bleu avec coin de feuille, obl. PC 2191 s/lettre frappée du CàD perlé du 23 août 1853 et du cachet "24 Mouthier Hte Pierre" à destination de BAUME LES DAMES - DOUBS. Arrivée le 24 août. TB.	Photo	-	600
✉	145		N°10, 25c. bleu obl. PC 1647 s/lettre frappée du CàD de LANVOLLON du 30 juin 1854 à destination d'ERQUY - COTE D'AMOR. A son arrivée lettre réexpédiée à ERNEE - MAYENNE. Arrivée le 5 juillet. SUP.	Photo	3000	600
⊞	***146***	**	***N°10a, 25c. bleu foncé. Bloc de 4 dont 2 timbres avec charnière. Très frais. SUP.***	***Photo***	***30000***	***22000***
✉	147		N°10b, 25c. bleu avec filet d'encadrement, obl. étoile s/lettre frappée du CàD de BREST du 22 février 1854 à destination de POITIERS - VIENNE. Arrivée au verso. SUP.	Photo	3500	500

Empire non dentelé 1853 1860

✉	148		N°, Bande de Journal imprimée frappée du cachet rouge du 21 décembre 1856. Taxée à 2 en rouge à destination de DELLE. SUP. RRR.	Photo	-	1200
✉	149		Lettre manuscrite de BUENOS AIRES du 14 septembre 1850 à destination du HAVRE. Lettre ornée du cachet paquebot "LE LION" et cachet rouge "OUTRE-MER du 4 décembre 1850". Quelques lettres connues. SUP. R.	Photo	-	400
□□	150	(*)	2 essais en paire du 1c. s/papier pelure. SUP.	Web	-	100
	151	(*)	Petit lot de 15 essais de diverses nuances en Empire ND, dont Projet MOREL et RENARD. B à TB.	Photo	-	400
	152		Petit lot de 24 pièces dont variétés, nuances diverses et obl. différentes. B à TB.	Photo	-	450

	N°/Nr.		Description	Photo	Cote Quotation	Départ Start

1 centime vert-olive

	153	(*)	N°11, Essai en bande de3 s/papier baudruche du 1c. en rouge s/noir, en jaune s/noir, en vert s/noir et en gris-jaune s/noir. De TB à SUP.	Photo	-	500
✉	154		N°11, 2 essais du 1c. Empire obl. CàD de GIVORS du 17 juin 1884 s/bande de journal avec imprimé complet à destination de LYON - RHONE. Usage très tardif des essais. Très belle curiosité. SUP.	Web	-	250
	155	**	N°11, 1c. olive. Bloc de 8. BdeF. SUP.	Photo	2400	1700
	156	**	N°11, 1c. olive. Bloc de 16. Coin de feuille. Léger pli d'archive. Fraîcheur postale. TB. R.	Photo	-	3000
	157	*	N°11, 1c. olive. Haut de feuille. SUP.	Web	275	175
⊞	158	*	N°11, 1c. olive. Bloc de 4. 2 exemplaires **. TB.	Photo	1200	350
	159		N°11, 1c. olive. Bande de 3. Obl. CàD de ST-ETIENNE du 16 mai 1862. TB.	Web	375	200
	160		N°11, 1c. olive. Bande de 4. Obl. SUP.	Photo	660	375
✉	161		N°11, 1c. olive obl. losange "D" s/lettre frappée du CàD de PARIS du 14 juin 1862 à destination de LYON - RHONE. Lettre taxée à la main à 29c. en rouge. Arrivée au verso. TB.	Photo	-	1000
✉	162		N°11, 1c. olive. Bande de 3 (2 timbre def.) obl. s/lettre frappée du CàD du 14 juin 1861 à destination de TOUL - MEURTHE. TB.	Web	-	250
	163	**	N°11a, 1c. bronze foncé. BdeF. TB.	Web	275	200
	164		N°11a, 1c. bronze. Obl. espagnole. TB.	Web	-	150
⊞	165	**	N°11b, 1c. olive clair. Bloc de 4. 2 timbres *. SUP.	Photo	1100	600
□□	166	(*)	N°11c, Essai. 1c. mordoré. Double impression dont une renversée. TB.	Web	600	250
⊞	167	(*)	N°11c, 1c. mordoré. ND. Double impression avec Tête-Bêche. BdeF. SUP	Photo	-	500
⊞	168	(*)	N°11c, 1c. 2 x Bloc de 4. BdeF. Double impression dont une renversée. TB.	Web	-	250

5 centimes vert

⊞	169	(*)	N°12, Essais de superposition du 5c. vert-jaune. 2 blocs de 4. TB.	Photo	-	400
	170	*	N°12, 5c. vert. Belle nuance. SUP.	Photo	1300	800
	171		N°12, 5c. vert. Obl. rouge des imprimés. TB.	Web	170	90
	172		N°12, 5c. vert. Obl. PC dégageant l'effigie. 2 grandes marges. SUP.	Web	95	60
	173		N°12, 5c. vert. Bande de 3. Obl. PC 3675. SUP.	Web	400	240
✉	174		N°12, 5c. vert seul. obl. grille s/lettre à destination de PARIS. SUP. RRR.	Photo	-	1200
✉	175		N°12, 5c. vert obl. étoile rouge s/enveloppe format carte de visite locale. SUP.	Photo	1300	750
□□	176		N°12, Paire du 5c. vert obl. PC 863 s/lettre frappée du CàD perlé (Type 22) de CINTEGA BELLE du 6 juin 1858 à destination de MAZERES - ARIEGE. Arrivée le 7. SUP.	Photo	1000	500
✉	177		N°12, 5c. vert. Bande de 4 obl. rond de point s/lettre frappée du CàD de PARIS du 8 mars 1862 à destination de SAVERNE - BAS-RHIN. Arrivée le 9. SUP.	Photo	3000	1400
□□	178		N°12 x2 + 16, Paire du 5c. vert + 40c. orange (déf.) obl. 3770 PC s/lettre frappée du cachet perlé MERSINA - TURQUIE D'ASIE du 30 octobre 1861 à destination de MARSEILLE. Arrivée le 12 novembre. Lettre rare, très beau cachet. SUP. R.	Photo	-	500
	179	*	N°12a, 5c. vert-jaune. Très frais. TB.	Photo	1450	500
	180	*	N°12d, 5c. vert foncé. Bord de feuille avec filet d'encadrement. Très grande fraîcheur. Pièce rare. SUP. R.	Photo	-	4000

10 centimes bistre

	181	**	N°13, Essai du 10c. noir s/blanc. Bloc de 20. Bord de feuille. 1 timbre *. SUP.	Photo	3000	1000
□□	182	*	N°13, Essai 10c. noir s/crème et noir s/vert. TB.	Photo	600	300
	183	*	N°13, Essais du 10c. 3 blocs de 4 : en noir s/ardoise, noir s/verdâtre et noir s/verdâtre foncé. SUP.	Photo	-	1000
	184	*	N°13A, 10c. bistre. Infime trace de charnière. TB.	Photo	1000	650
✉	185		N°13A, 10c. bistre obl. s/lettre frappée du cachet boite rurale C à destination de THURY - CALVADOS. SUP.	Photo	675	300
✉	186		N°13A, 10c. bistre, Type I, obl. losange PC bleu 2386 s/lettre frappée du CàD bleu de PASSY-LES-PARIS du 18 novembre 1857 à destination de PARIS. Arrivée le même jour. TB.	Web	500	200
□□	187		N°13A, Paire du 10c. bistre (déf.) obl. cachet "P.P." en rouge, s/lettre frappée du CàD de ROMANS du 17 avril 1855 à destination de TAIN - DROME. Arrivée le même jour. B.	Photo	1000	1000
□□	188		N°13Ax 2, Paire verticale du 10c. bistre-jaune (déf.) obl. PC 52 s/valentine avec texte, frappée du CàD d'ALTKIRCH du 14 avril 1858, date corrigée à la plume cachet erreur, à destination de MULHOUSE. Cachet d'arrivée le même jour. B.	Web	-	250
✉	189		N°13A+ 14A, 10c. bistre + 20c. bleu obl. PC 1495 s/lettre frappée du CàD rouge du BUREAU MARITIME DU HAVRE du 13 mars 1866 à destination de PORTLAND - USA. Grand cachet noir de passage à NEW YORK le 20 mars. SUP.	Photo	600	400
	190	*	N°13B, 10c. brun-clair. TB.	Photo	1000	600

	N°/Nr.		Description	Photo	Cote Quotation	Départ Start
	191	*	N°13B, 10c. brun-clair. Grandes marges. SUP.	Photo	1100	600
⊞	192	(*)	N°13B, 10c. brun clair. Bloc de 4. TB.	Photo	-	1500
□□	193		N°13B, Paire du 10c. brun-clair. Obl. centrale PC 1573. TB.	Web	80	50
✉	194		N°13B, 10c. brun-clair obl. étoile 38 s/lettre locale frappée du CàD de PARIS - R. DES FEUILLANTINES du 16 décembre 1867. Combinaison d'affranchissement et de cachet rare. SUP.	Photo	500	400
✉	195		N°13B + 16, 10c. bistre (déf.) + 40c. orange obl. s/lettre frappée du CàD du 26 mai 1858 à destination de MARSEILLE - BOUCHES-DU-RHONE. Cachet rouge de paquebots. Arrivée le 2 juin. TB.	Web	-	80

20 centimes bleu

	196	(*)	N°14, 20c. bistre. Essai. Bloc de 6 avec tête-bêche. SUP.	Photo	-	400
	197	(*)	N°14, 20c. bistre. Essai. Bloc de 6 avec tête-bêche. SUP.	Photo	-	500
	198	(*)	N°14, 20c. bistre-brun s/fond jaunâtre. Essai. Bloc de 9 avec tête-bêche. SUP.	Photo	1000	600
	199	(*)	N°14, Essai du 20c. bleu. Bloc de 10. Papier pelure. BdeF. SUP.	Photo	-	1250
	200	*	N°14, GUERRE DE CRIMEE 4 lettres Oblitérée AOQG de l'Armée d'Orient Quartier Général. B à TB.	Photo	-	600
	201	*	N°14, GUERRE DE CRIMEE 5 lettres de l'Armée d'Orient en provenance de CONSTANTINOPLE. B à TB.	Photo	-	600
	202	*	N°14, GUERRE DE CRIMEE 5 lettres de l'Armée d'Orient en provenance de CONSTANTINOPLE. B à TB.	Photo	-	600
	203	*	N°14A, 20c. bleu. TB.	Photo	450	300
	204	*	N°14A, 20c. bleu. 1 marge courte mais intacte. TB.	Web	450	130
✉	205		N°14A, 20c. bleu, obl. CESA s/lettre frappée du CàD CORPS EXP. DE SYRIE du 10 mars 1851 à destination de NANTES - LOIRE INFERIEURE. Au verso, cachet de transit par PARIS le 25, puis cachet d'arrivée. TB.	Photo	1750	1100
✉	206		N°14A, 20c. bleu obl. s/lettre frappée du CàD de MORLAIX du 26 novembre 1857 à destination de BREST. Timbre ayant déjà servi avec oblitération losange PC 511 (BREST). Taxe à 30c. au tampon. Pli accompagné de son chargement d'office chargé et de sa lettre d'avertissement. R.	Photo	-	750
✉	207		N°14A, 20c. bleu, obl. étoile bleue de Paris s/lettre frappée du CàD de PARIS - 1 - (60) - 2k du 17 décembre 1854 en bleu à destination d'IVRY-LES-PARIS. Arrivée IVRY-SUR-SEINE le 17 décembre. TB.	Photo	-	650
✉	208		N°14A, 20c. bleu obl. GC 1818 (caractères gras) s/lettre frappée du CàD du LYON du 25 février 1862 à destination d'AURILLAC - CANTAL. B.	Web	-	250
✉	209		N°14A, 20c. bleu obl. s/lettre frappée du CàD de SEURRE du 1er septembre 1856 à destination de MAYENCE - ALLEMAGNE. Arrivée le 4. SUP.	Web	400	250
✉	210		N°14A, 20c. bleu obl. PC 3120 s/lettre frappé du CàD de ST-JEAN DE L'OSNE du 12 juin 1858 à destination de ROME - ITALIE. Au verso, cachet d'arrivée CORPS EXPEDITIONNAIRE D'ITALIE/1re DIVISION du 16. SUP.	Web	500	250
✉	211		N°14A, 20c. bleu, percé en ligne, avec amorce d'un voisin, obl. étoile s/lettre frappée du CàD de PARIS (60) du 31 juillet 1861 à destination d'ELBEUF. Arrivée le 1er août. TB.	Web	-	200
⊞	212		N°14A, 20c. bleu, bloc de 4, obl. PC 3537 s/grande lettre frappée du CàD de VERSAILLES du 30 janvier 1860 à destination de PARIS. Arrivée le même jour. TB.	Photo	-	350
✉	213		N°14Aa, 20c. bleu foncé obl. PC 3683 s/lettre frappée du CàD (Type 12) de VOUZIERS du 10 mai 1856 à destination de SOISSONS - AISNE. Arrivée le 11. SUP.	Photo	1200	800
✉	214		N°14Ab, 20c. bleu-noir obl. s/lettre frappée du CàD de PARIS (60) du 18 octobre 1856 à destination de TOULOUSE - VAR. Arrivée au verso. TB.	Web	-	60
✉	215		N°14Ab, 20c. bleu très foncé (proche du bleu noir), bande de 3 obl. perforée du piquage SUSSE s/lettre frappée du CàD d'ANNONAY du 28 octobre 1861 à destination de DIE - DROME. Bande avec piquage en province très rare. SUP.	Photo	-	800
✉	216		N°14Ac, 20c. bleu s/lilas obl. s/lettre frappée du CàD de MONTPELLIER du 21 février 1859 à destination de SARREBOURG. TB.	Web	-	100
	217	*****	***N°14Ad, 20c. bleu foncé s/vert. Pièce de toute beauté et absolument sensationnelle. SUP.***	***Photo***	***-***	***15000***
✉	218		N°14Ad, 20c. bleu s/vert, bord de feuille avec filet d'encadrement, obl. s/lettre portant le CàD d'YVETOT du 16 juillet 1855 à destination de ROUEN. SUP. R.	Photo	-	4500
	219	*	N°14Ae, 20c. bleu s/lilas. Très grande rareté. SUP. RRR.	Photo	11000	6000
	220	**	N°14Af, 20c. bleu laiteux. TB.	Web	500	200
⊞	221	*	N°14Af, 20c. bleu laiteux. Bloc de 4 inter-panneau avec filet d'encadrement. Pièce exceptionnelle. SUP. RR.	Photo	-	8000
	222	*	N°14Ai, 20c. bleu. Bande de 5. CdeF avec filet d'encadrement complet. Fraîcheur postale. Pièce de rêve. SUP.	Photo	-	8500
	223		N°14Ai, 20c. bleu. CdeF avec filet d'encadrement. SUP.	Photo	-	750
	224		N°14Ai, 20c. bleu. Obl. CdeF avec filet d'encadrement partiel. SUP.	Photo	-	300
✉	225		N°14Ai, 20c. bleu, bord de feuille avec filet d'encadrement, obl. PC 1228 s/lettre à destination de PARIS, puis réexpédié à CARVIN - PAS-DE-CALAIS. Au verso, cachets de CHERBOURG A PARIS du 20 novembre 1857, puis de PARIS du 21 novembre, puis d'arrivée à CARVIN du 22. TB.	Photo	800	700
✉	226		N°14Ai, 20c. bleu avec filet d'encadrement, obl. s/lettre frappée du CàD du HAVRE du 19 juillet 1854 à destination de PARIS. Arrivée le 20. SUP.	Photo	800	350
	227	**	N°14B, 20c. bleu. Bande 3. CdeF avec cachet "Contrôle T.P.". SUP.	Photo	-	4500

	N°/Nr.		Description	Photo	Cote Quotation	Départ Start
✉	228		N°14B, 20c. bleu s/lettre frappée du CàD de NICE du 12 mars 1862 à destination d'ESCARENE. Timbre ayant déjà servi obl. "KS". Taxe de 30c. au tampon. Accompagné de son procés verbal ainsi que de la lettre de fraude par le procureur impérial. R.	Photo	-	750
✉	229		N°14B, 20c. bleu obl. PC2221 rouge s/lettre frappée du CàD de NANTES du 19 mars 1857 à destination de LAVAL. TB.	Photo	-	450
✉	230		N°14B, 20c. bleu (déf.) obl. grille s/lettre frappée du CàD CORPS EXPEDITIONNAIRE D'ITALIE - 2IEME DIVISION du 24 septembre 1854 à destination d'EVREUX - EURE. Arrivée au verso. B.	Web	-	40
□□	231		N°14B, 20c. bleu, dont un exemplaire avec variété d'impression en bas à gauche tenant à normal, obl. CECA s/lettre frappée du CàD de CORPS EXP CHINE bureau A du 28 juillet 1851 à destination de TARBES. Variété spectaculaire. SUP.	Photo	-	1100
	232	*	N°14Ba, 20c. bleu s/vert. SUP.	Photo	10000	8000
✉	233		N°14Ba, 20c. bleu s/vert, obl. PC 3064 s/lettre frappée du cachet perlé de BRASSAC-LES-MINES du 16 mai 1861 à destination de LYON. Cachet d'arrivée du 17. SUP.	Photo	-	350
✉	234		N°14Bb, Paire du 20c. bleu s/lilas (déf.) obl. grille s/lettre chargée frappée du CàD CORPS EXPEDITIONNAIRE - 1ERE DIVISION du 19 février 1861 à destination de PARIS. Arrivée le 24 février. Belle présentation. B.	Photo	-	700

25 centimes bleu

	235	(*)	N°15, Essais du 25c. 35 pièces de diverses nuances. SUP.	Photo	-	350
	236	(*)	N°15, 25c. brun. Essai de couleur. Bloc de 15. SUP.	Web	-	275
	237	*	N°15, 25c. bleu. Très frais. SUP.	Photo	3600	2500
	238	(*)	N°15d, 25c. bleu clair. TB.	Photo	1300	500
	239		N°15, 25c. bleu. Obl. TB.	Web	290	175
	240		N°15, 25c. bleu. Obl. étoile de Paris. TB.	Web	290	120
	241		N°15, 25c. bleu. Obl. TB.	Web	290	100
✉	242		N°15, 25c. bleu obl. PC s/lettre frappée du CàD de VILLENEUVE-SUR-YONNE du 12 mai 1854 à destination de CHAILLEY - YONNE. Arrivée au verso. SUP.	Photo	500	400
✉	243		N°15, 25c. bleu obl. s/lettre frappée du CàD de MONTARGIS du 9 avril 1859 à destination de CHABLIS - YONNE. SUP.	Web	500	200
	244	*	N°15c, 25c. bleu. Réimpression. SUP.	Web	600	225

40 centimes orange

	245	*	N°16, 40c. orange. TB.	Photo	3900	1400
Δ	246		N°16, 40c. orange + Colonies Générales n°3, 10c. bistre-jaune, obl. CCH s/petit fragment. B.	Web	-	220
✉	247		N°16, 40c. orange obl. essai de GC 1818 bâton s/lettre frappée du CàD de LYON du 21 février 1862 à destination de NAPLES - ITALIE. Arrivée le 26. TB.	Photo	3000	1400
✉	248		N°16, 40c. orange obl. s/lettre frappée du CàD de PARIS (60) du 9 juin 1862 à destination de GENES - ITALIE. Arrivée au verso. SUP.	Photo	600	400
✉	249		N°16, 40c. orange, avec amorce des 4 filets de voisins, obl. s/lettre frappée du CàD de PARIS 9 août 1860 à destination de COSNES - NIEVRE. Marges exceptionnelles. TB.	Web	-	150
□□	250		N°16, Paire du 40c. orange obl. PC 1896 s/lettre frappée du CàD de MARSEILLE du 28 avril 1862 à destination de LA HAVANE - CUBA. Passage a LONDRES le 30 et arrivée à (HAB)ANA. Destination rare. SUP. R.	Photo	1500	400
	251	*	N°16c, 40c. orange. Bord de feuille avec filet d'encadrement. Obl. légère PC 1452. TB.	Photo	1450	700

80 centimes rose et carmin

	252	(*)	N°17, Essais du 80c. 14 pièces de nuances différentes. SUP.	Photo	-	375
	253	(*)	N°17, Essais du 80c. 10 pièces en majorité dans la nuance du 1c. SUP.	Photo	-	300
	254	*	N°17A, 80c. carmin. Très belle nuance. SUP.	Photo	-	3500
	255	*	N°17A, 80c. carmin. Grandes marges. SUP.	Photo	4000	2850
	256	*	N°17A, 80c. carmin. Très frais. SUP.	Photo	4500	2850
□□	257		N°17A, 80c. carmin foncé. Paire. Obl. PC 2128. TB.	Web	150	80
□□	258		N°17A, 80c. carmin, paire, obl. "D" s/lettre frappée du CàD de PARIS - D du 7 Juillet 1859 à destination de RIO DE JANEIRO. Cachet rouge de transit par LONDRES JY 8 59. TB.	Photo	-	400
✉	259		N°17A, 80c. carmin, bande de 3, obl. losange "K" s/lettre frappée du CàD de PARIS du 31 octobre 1869 à destination de GUAYAQUIL - EQUATEUR. Transit par LONDRES. Destination rare. SUP.	Photo	1200	700
	260	*	N°17Ab, 80c. carmin-rose. Nuance rare du 80c. carmin. SUP.	Photo	-	4000
	261	(*)	N°17Ae, 80c. carmin terne. Tirage des Arts et Métiers. Infime défaut dans une marge. BdeF. TB.	Photo	2500	750
⊞	262	(*)	N°17Ae, 80c. carmin terne. Bloc de 4. Tirage des Arts et Métiers. TB.	Photo	-	8000
	263	*	***N°17Ag, 80c. carmin. BdeF. avec filet d'encadrement. Grande rareté dans la couleur du 1F. Moins de 5 pièces vues à ce jour. SUP. RR.***	***Photo***	***17000***	***14000***

	N°/Nr.		Description	Photo	Cote Quotation	Départ Start
	264	*	N°17B, 80c. rose. SUP.	Photo	3800	3000
	265	*	N°17B, 80c. rose. SUP.	Photo	3800	3000
	266	*	N°17B, 80c. rose. Très frais. Nuance vive. SUP.	Photo	3800	2000
✉	267		N°17B, 80c. rose (déf.) obl. du CàD de CONSTANTINOPLE - TURQUIE du 7 mai 1863 s/lettre D'ODESSA acheminée par CONSTANTINOPLE à destination de MESSINE. TB. R.	Photo	-	1000

1 franc de l'Empire

	268	(*)	N°18, Epreuve en noir s/petit feuillet. TB.	Photo	10000	2500
	269	(*)	N°18, 1F. vert. Essai de couleur avec impression recto-verso. BdeF. SUP.	Photo	1200	600
□□	270	(*)	N°18, 1F. rouge et violet. Paire. Essais de couleur. SUP. R.	Photo	-	3500
	271	*	N°18, 1F. carmin. Grandes marges. SUP.	Photo	8000	5000
	272	*	N°18, 1F. carmin. Belle nuance. Léger pli horizontal visible au verso. Superbe d'aspect. RR.	Photo	8000	2800
⊞	***273***	*****	***N°18, 1F. carmin. Bloc de 4 avec filet d'encadrement dans le bord de feuille. Très frais. SUP.***	***Photo***	***61000***	***42500***
⊞	***274***	***(*)***	***N°18, 1F. carmin. Bloc de 4 avec filet d'encadrement. Variété d'impression défectueuse du timbre type. Pièce unique.***	***Photo***	***-***	***30000***
	275		N°18, 1F. carmin. Obl. TB.	Photo	3400	1000
	276		N°18, 1F. carmin. Obl. légère. Aminci.	Photo	3400	300
	277		N°18, 1F. carmin. Faux SPERATI. Obl. étoile. SUP.	Photo	800	300
	278	*	N°18a, 1F. carmin foncé. TB.	Photo	12000	5000
	279	(*)	N°18a, 1F. carmin nuance foncée. Belles marges. TB.	Photo	6500	2500
	280		N°18d, 1F. carmin. Réimpression faussement obl. SUP.	Photo	-	350

Empire dentelé 1862

	281	(*)	Type Napoléon III de 1864. Essai 0c. postes en vert. TB.	Web	-	150
	282	(*)	Petit lot de 67 essais de diverses couleurs et 2 épreuves. TB à SUP.	Web	-	100
✉	283		Lettre taxée à 20d. frappée de la griffe bleue MAISON DE L'EMPEREUR (Service de la Maison militaire) et du CàD rouge BUREAU DU PALAIS DE COMPIEGNE du 3 décembre 1862 à destination du Prince Charles BONAPARTE à ROME. TB.	Photo	-	1200
✉	284		Accusé de réception des chargements, reçu par le bureau de LUZ ST-SAUVEUR avec CàD du 30 juillet 1862 par le bureau de MONT-DE-MARSAN du 29 juillet 1862. TB.	Web	-	30

1 centime vert-olive

⊞	285	**	N°19, 1c. vert-olive. Bloc de 4. BdeF. SUP.	Photo	1100	700
⊞	286	**	N°19, 1c. vert-olive. Bloc de 4. Centrage parfait. SUP.	Photo	1100	600
	287	*	N°19, 1c. vert-olive. Variété de piquage décalé. TB.	Web	-	100
	288	*	N°19, 1c. vert-olive. SUP.	Web	240	60
⊞	289	*	N°19, 1c. vert-olive. Bloc de 4. Centrage parfait. SUP.	Photo	1100	500
	290	*	N°19, 1c. vert-olive. Bloc de 6. Très décentré. B.	Web	1650	200
	291		N°19, 1c. vert-olive. Bande de 5. Obl. GC 1868. TB.	Photo	-	300
✉	292		N°19, 1c. vert-olive s/lettre frappée du CàD de DENAIN du 18 avril 1869 à destination de BRILLON. Timbre ayant déjà utilisé avec CàD de PARIS. Taxe de 30c. au tampon. Procés verbal de saisie de lettre revetue d'un timbre. Poste présumée frauduleuse. Pièce rare avec cet affrachissement. R.	Photo	-	1000
✉	293		N°19a, 1c. vert-bronze obl. s/bande frappée du CàD de LUZY du 3 février 1867 à destination de SAINT-HILAIRE FONTAINE - NIEVRE. Lettre portant la griffe "RETOUR A L'ENVOYEUR 1285". TB.	Web	-	200
□□	294		N°19, Paire du 1c. vert-olive obl. "OR" s/imprimé avec bande relatif aux Elections à l'Assemblée Constituante du 16 octobre 1870 avec liste des candidats : Gal Trochu, J. Favre, A. de Broglie, etc. TB. R.	Photo	2000	700
✉	295		N°19+20, 1c. et 5c. obl. étoile 22 s/lettre locale frappée du CàD de PARIS - RUE DU HELDER du 19 septembre 1865 à destination de PARIS. TB.	Photo	-	400
✉	296		N°19+ 20 + 26x2, + 46. 1c. olive + 5c. vert + 2c. brun-rouge x 2 + 20c. bleu obl. s/Papier d'affaires à destination de SEGONZAC - CHARENTE. Arrivée le 26 décembre. Belle combinaison. SUP.	Photo	-	1200
✉	297		N°19+ 52 + 54, 3 valeurs obl. s/carte postale frappée du CàD de PARIS - RUE D'ENGHIEN du 6 juillet 1876 à destination de TROYES - AUBE. Superbe affranchissement tricolore. SUP. R.	Photo	-	1000
	298	**	N°19b, 1c. mordoré. Bon centrage. SUP.	Web	400	200
⊞	299	**	N°19b, 1c. mordoré. Bloc de 4. Très frais. SUP.	Photo	1600	700
	300	**	N°19d, 1c. vert-olive. Bloc de 12 avec variété "Grand C dans le cartouche" dans le timbre supérieur gauche. 9 exemplaires *. Pièce superbe.	Photo	-	4000

	N°/Nr.		Description	Photo	Cote Quotation	Départ Start

5 centimes vert

	301	**	N°20, 5c. vert. Petit BdeF. B.	Web	350	150
□□	302	**	N°20, 5c. vert. Paire. B.	Photo	700	300
⊞	303	**	N°20, 5c. vert. Bloc de 4 avec BdeF. SUP.	Photo	-	1250
	304	*	N°20, 5c. vert. TB.	Web	350	120
⊞	305	*	N°20, 5c. vert. Bloc de 4. Nuance et fraîcheur parfaite. Centrage rare pour ce timbre. Infime trace de charnière s/la paire inférieure. SUP.	Photo	1750	700
⊞	306	*	N°20, 5c. vert. Bloc de 4. TB.	Photo	1750	300
✉	307		N°20, 5c. vert obl. s/faire-part de deuil complet frappé du CàD de VERSAILLES - ASSEMBLEE NATIONALE du 4 juillet 1871 à destination de PARIS. Au verso, cachet d'arrivée de PARIS (60) du 9 juillet. SUP. RR.	Photo	1850	1400
□□	308		N°20+ 22 + 23, 5c. vert en paire + 20c. bleu + 40c. orange obl. GC 398 s/lettre du BEAUPREAU à destination de ST DENIS - ILE DE LA REUNION. Affranchissement tricolore. SUP.	Photo	-	300
□□	309		N°20+ 25 + 27, 5c. vert x 2 + 1c. vert-bronze x 2 + 4c. gris obl. s/lettre frappée du cachet de PARIS. Composition d'affranchissement exceptionnelle. SUP.	Photo	1500	1200
⊞	310	*	N°20a, 5c. vert foncé. Bloc de 4. Paire supérieure **. SUP.	Photo	1750	1000
	311	*	N°20f, 5c. vert. Surch. "SPECIMEN". Décentré. B.	Web	400	50
	312	**	N°20g, 5c. vert-jaune s/verdâtre. Bloc de 6. Beau centrage. SUP.	Photo	-	2000

10 centimes bistre

	313	**	N°21, 10c. bistre. Bon centrage. TB.	Photo	2250	1500
	314	**	N°21, 10c. bistre. Très frais. TB.	Photo	2250	1000
	315	(*)	N°21, 10c. bistre. B.	Web	400	100
✉	316		N°21, 10c. bistre, avec voisin, obl. s/lettre frappée du CàD de MONACO janvier 1868 à destination de NICE. TB.	Photo	-	750
✉	317		N°21, 10c. bistre obl. losange EU s/lettre officielle de la Commission du Ministère de la Marine à l'Exposition Universelle, frappée du cachet EXPOSITION UNIVERSELLE - POSTES du 18 juillet 1867 à destination d'un exposant. TB. R.	Photo	900	500
□□	318		N°21, Paire du 10c. bistre, variété de piquage, obl. losange EU s/lettre frappée du CàD de l'EXPOSITION UNIVERSELLE du 18 septembre 1867 à destination de DIJON - COTE D'OR. Arrivée le 19. TB.	Photo	1100	500
✉	319		N°21x 2, 10c. bistre x 2 obl. étoile évidée s/lettre frappée du CàD de PARIS - PL. DE LA MADELEINE du 19 août 1864 à destination de ROME - ITALIE. Tarif de militaire à Rome. TB.	Web	600	250
✉	320		N°21+ 22 x 2, 10c. bistre + 20c. bleu x 2 obl. losange CEMG s/lettre frappée du cachet CORPS EXP. DU MEXIQUE - BUREAU G du 23 février 1867 à destination de SAINT-FLOVIER - INDRE-ET-LOIRE, par voie anglaise. Cachet perlé d'arrivée du 2 mars 1867. B.	Photo	-	600
✉	321		N°21+ 22, 10c. bistre + 20c. bleu x 2 obl. griffe FRANCIA VIA DI MARE s/lettre manuscrite de MARSEILLE du 1er octobre 1869 à destination de CIVITA - VECCHIA. Arrivée à LIVORNO le 4 octobre. TB.	Photo	750	450
✉	322		N°21+ 22 + 23, 10c. bistre x 2 + 20c. bleu + 40c. orange obl. GC 5104 s/lettre frappée du CàD de SHANGHAI - Bau FRANCAIS du 17 mai 1865 à destination de BOREAUX. Bel affranchissement tricolore. Arrivée au verso. TB.	Photo	2000	1000
✉	323		N°21+ 23, 10c. bistre + 40c. orange obl. GC 5087 d'IBRAILA s/lettre à destination de BRAILA. Au verso cachet d'arrivée perlé du 30 juin 1864. TB. R.	Photo	-	1200
✉	324		N°21+ 23, 10c. bistre + 40c. orange obl. Ancre s/lettre de MARSEILLE frappée du CàD de MEINAM 16 mai 1863 à destination de CONSTANTINOPLE. TB.	Web	-	200
✉	325		N°21+ 26, 10c. bistre + 2c. rouge-brun, nuance très foncée x 5, obl. GC 2032 s/lettre frappée du CàD de LIBOURNE 1er décembre 1865 à destination de BERGERAC. Arrivée au verso. SUP.	Photo	1000	400
	326	*	N°21c, 10c. bistre. Surcharge SPECIMEN. TB.	Web	1000	250

20 centimes bleu

	327	**	N°22, 20c. bleu. Petites rousseurs. Décentré. Très frais. TB.	Web	400	120
	328	*	N°22, 20c. bleu. TB.	Web	400	150
	329	*	N°22, 20c. bleu. TB.	Web	400	150
✉	330		N°22, 20c. bleu obl. cachet rectangle "APRES LE DEPART" s/lettre manuscrite de PARIS du 28 avril 1864 à destination de ROQUECOURBE - TARN. Arrivée le 30 avril. TB.	Photo	-	1200
✉	331		N°22, 20c. bleu obl. étoile 26 rouge foncée s/lettre frappée du CàD rouge foncé de PARIS - GARE DU NORD du 5 décembre 1865 à destination du HAVRE. Arrivée le 6. TB.	Photo	1600	950
✉	332		N°22, 20c. bleu obl. CER 2 en rouge s/lettre frappée du CàD CORPS EXPE. d'ITALIE - ROME du 25 juin 1869 à destination de l'Evêque de Carcassonne. TB.	Photo	1600	850
✉	333		N°22, 20c. bleu s/lettre frappée du CàD de ST-ETIENNE-MOND du 8 septembre 1868 à destination de NICE. Timbre ayant déjà servi. Taxe de 30c. au tampon. Accompagné du procés verbal ainsi que la lettre pour fraude du Directeur des Postes pour le Procureur Imperial. R.	Photo	-	750
✉	334		N°22, 20c. bleu obl. étoile 17 s/lettre frappée de CàD de PARIS A * A du 5 septembre 1863 à destination de CONSTANTINE - ALGERIE. 1ère date de l'emploi de cette étoile. SUP. R.	Photo	-	400

	N°/Nr.		Description	Photo	Cote Quotation	Départ Start
✉	335		N°22, 20c. bleu obl. losange CEM A s/lettre frappée du CàD CORPS EXP. MEXIQUE - Bau A du 10 juin 1864 à destination de MONTPELLIER - HERAULT. Arrivée le 12 juillet. TB.	Photo	-	300
✉	336		N°22, 20c. bleu s/lettre obl. de MOSTAGANEM, marque B.M. encadré. TB	Web	-	125
✉	337		N°22, 20c. bleu obl. étoile tronquée n°23 s/lettre frappée du CàD de PARIS du 15 janvier 1864 à destination d'ANGERS. TB.	Web	-	100
✉	338		N°22, 20c. bleu obl. GC 1076 s/lettre taxée frappée du CàD de COLMAR du 27 mars 1867 et du cachet rouge "AFFRANCHISSEMENT INSUFFISANT" à destination d'ARS-SUR-MOSELLE. TB.	Web	-	50
□□	339		N°22, Paire du 20c. bleu + 2 unités obl. GC 549 s/lettre frappée du CàD de BOULOGNE-SUR-MER du 6 février 1863 à destination de MELTON - AUSTRALIE, via MARSEILLE. Au verso cachet de transit de MARSEILLE, MELBOURNE et d'arrivée à MELTON le 15 avril. Destination très rare. SUP.	Photo	-	700
✉	340		N°22x 3, Paire du 20c. bleu + 1 unité obl. étoile 4 s/lettre frappée du CàD de PARIS - R. D'ENGHIEN 1ère levée du 5 janvier 1865 à destination de BORDEAUX - GIRONDE. TB.	Web	-	250
✉	341		N°22x 4, 20c. bleu x 4 obl. étoile de Paris s/lettre frappée du CàD de PARIS - PL. DE LA MADELEINE du 20 novembre 1865 à destination de MONTBELIARD - DOUBS. B.	Web	-	50
✉	342		N°22 x 6, 20c. bleu, paire + bande de 4, obl. roulette de pointillés s/lettre frappée du CàD de PARIS (60) du 14 août 1863 à destination de LIMA - PEROU. Arrivée le 17. TB.	Photo	2000	1000
✉	343		N°22+ 23, 20c. bleu + 40c. orange obl. "J" s/lettre chargée à 200 Francs, frappée du CàD de PARIS (60) du 8 juillet 1863 à destination d'AUXERRE - YONNE. Au verso, cachet rouge de PARIS (60) et cachet PARIS A AUXERRE. TB.	Web	-	200
✉	344		N°22a, 20c. bleu foncé obl. s/lettre portant le CàD de MENS du 21 février 1855 à destination de VOIRON. Cachet "APRES DEPART" sur le timbre. TB.	Photo	-	500
⊞	345	**	N°22b, 20c. bleu. Bloc de 4 avec tête-bêche. Coin de feuille avec cachet de "Contrôle T.P.". Pli vertical sur le timbre en bas à droite mais TB. RR.	Photo	-	6000
□□	346		N°22b, 20c. bleu. Paire verticale Tête-Bêche. Obl. GC 5105. TB.	Photo	1400	1200
□□	347		N°22b, Paire Tête-Bêche du 20c. bleu. Obl. légère. TB.	Photo	1400	1000
□□	348		N°22b, Paire Tête-Bêche du 20c. bleu. Obl. GC. 1307. SUP.	Photo	1400	600
□□	349		N°22b, Paire Tête-Bêche du 20c. bleu, obl. étoile 18 s/lettre à en-tête des Chemins de Fer de l'Ouest frappée du CàD de PARIS - R. DE LONDRES du 7 mars 1867 à destination de BERNAY - EURE. Arrivée le 8 mars. B.	Photo	3500	600
	350	*	N°22d, 20c. bleu. Double surcharge SPECIMEN dont une renversée. BdeF. SUP.	Photo	-	700

40 centimes orange

	351	**	N°23, 40c. orange. Bien centré. SUP.	Photo	3000	2500
	352	*	N°23, 40c. orange. SUP.	Photo	3000	1700
	353	*	N°23, 40c. orange. Très frais. Gomme altérée. TB.	Photo	3000	500
	354	*	N°23, 40c. orange. Très frais mais gomme altérée. B.	Photo	3000	400
	355	*	N°23, 40c. orange. Bien centré. B.	Photo	3000	375
✉	356		N°23, 40c. orange obl. GC 2240 s/devant de lettre frappée du CàD de MARSEILLE du 22 --- -- à destination de SALLEE - MAROC. Cachet de transit par GIBRALTAR. TB.	Photo	800	300
✉	357		N°23, 40c. orange, obl. ancre, s/lettre manuscrite de CONSTANTINOPLE frappée du cachet maritime octogonal CONSTANTINOPLE du 15 janvier 1868 à destination de PARIS. Arrivée le 25. TB.	Web	-	250
✉	358		N°23, 40c. orange obl. de la griffe italienne "FRANCIA VIA DI MARE" s/lettre manuscrite du 15 mars 1864 à destination de GENES. Arrivée au verso. TB.	Web	-	200
✉	359		N°23, 40c. orange obl. s/lettre locale frappée du cachet espagnol ADMON DE CAMBIO - BARCELONA. TB.	Web	-	150
✉	360		N°23, 40c. orange obl. étoile de Paris 1 s/lettre chargée frappée du cachet cercle "1" à destination de CLERMONT-FERRAND - PUY-DE-DOME. Au verso, cachet rouge 6 PARIS 6 (60) du 30 novembre, puis de PARIS A CLERMONT du 30 novembre et d'arrivée le 1er décembre. TB.	Web	-	50
✉	361		N°23+ 29, 40c. orange obl. GC 2240 en noir + 20c. lauré obl. GC 2240 en rouge s/lettre de MARSEILLE 23 juillet 1867 à destination de CIVITA VECCHIA. Très original.	Web	-	200
	362	*	N°23a, 40c. orange clair. TB.	Photo	3000	700
	363	*	N°23b, 40c. orange vif. Très bien centré. SUP.	Photo	3250	2400

80 centimes rose

	364	**	N°24, 80c. rose. B.	Photo	2400	800
	365	*	N°24, 80c. rose. Centrage parfait. SUP.	Photo	2300	2000
	366	*	N°24, 80c. rose. Excellent centrage. TB.	Photo	2550	1000
□□	367	*	N°24, 80c. rose. Paire centrage parfait. Fraicheur postale. SUP.	Photo	4600	3200
✉	368		N°24, 80c. rose obl. GC 532 s/lettre frappée du Càd de BORDEAUX du 29 janvier 1868 à destination de CAYENNE - GUYANE FRANCAISE. Affranchissement double port militaire. TB. R.	Photo	-	600
✉	369		N°24+ 21, 80c. rose + 10c. bistre obl. étoile 9 s/lettre frappée du CàD de PARIS - R. DU FAUBOURG ST-HONORE du 16 mars 1864 à destination de GUAYAQUIL - EQUATEUR, par voie de Southampton et de Panama. Cachet rouge d'arrivée à LONDRES le 17 mars et d'arrivée au PANAMA le 7 avril 1864. TB.	Photo	-	300

	N°/Nr.		Description	Photo	Cote Quotation	Départ Start
	370	**	***N°24a, 80c. rose foncé. Bloc de 6. HdeF avec croix de repère. Fraîcheur postale. Pièce de rêve. SUP.***	***Photo***	***-***	***26000***
	371	**	N°24d, 80c. rose foncé. Surcharge "SPECIMEN". Bande de 3 avec les 3 Types de surcharge. SUP.	Photo	3900	2500

Empire Lauré 1863 1870

✉	372		Lettre frappée du CàD rouge BUREAU DU PALAIS DE ST-CLOUD (72) du 28 juillet 1869 en franchise à destination de VERSAILLES. TB. R.	Photo	-	700
✉	373		Papier à l'entête décorée du Camp de SATHONAY avec texte manuscrite du 22 Septembre 1870. SUP. R	Photo	-	350
✉	374		Lettre en franchise frappée du CàD de la GARDE IMPERIALE - 2e DON du 9 août 1870 à destination de PARIS. Cachet étoile pleine au recto et CàD d'arrivée PARIS 7 du 11 août 1870. TB.	Web	-	250
	375	(*)	0c. noir. Epreuve s/petit feuillet. SUP.	Web	600	200

1 centime vert bronze

	376	**	N°25, 1c. vert-bronze. Bloc de 10. BdeF. SUP.	Web	-	250
⊞	377	*	N°25, 1c. olive + 1c. olive foncé. 2 paires raboutées formant 1 bloc de 4 suite à un accident d'impression. Amorce d'impression du 1c. sur le BdeF avec pli accordéon. SUP. RRR.	Photo	-	2500
	378		N°25, 1c. vert-bronze. Bloc de 15. Obl. GC 927 de CHATEAU-VILLAIN. TB.	Photo	1000	650
✉	379		N°25, 1c. vert-bronze, obl. Typographique s/Journal de Villefranche du 1er décembre 1870. Cote Cérès 2008. SUP.	Photo	2350	700
✉	380		N°25+ 27 + 37, 1c. vert-bronze + 4c. gris + 20 c. bleu obl. GC 3096 s/lettre frappée du CàD de REDON du 26 septembre 1871 à destination de ST-NAZAIRE - LOIRE INFERIEURE. Arrivée le 27 septembre. TB.	Web	-	100
Δ	381		N°25+ 35, 1c. vert-bronze + 5c. vert pâle. S/petit fragment obl. centrale du CàD de MONACO. SUP.	Photo	-	400
✉	382		N°25+ 37 + 41, 1c. vert-bronze + 20c. Siège + 4c. Bordeaux obl. GC 30 s/devant de lettre frappée du CàD d'AILLY-SUR-NOYE du 7 septembre 1871 à destination de CREIL - OISE. B.	Web	-	200
	383	*	N°25b, 1c. à la cigarette dans bloc de 6. Haut de feuille avec croix de repère. Yvert Spécialisé 2000. SUP. R.	Photo	-	3000
	384		N°25b, 1c. vert-bronze. Variété à la cigarette. Obl. B.	Photo	1450	600
	385	*	N°25c, 1c. vert-bronze. ND. Impression fine de Rothschild. SUP.	Photo	2250	1600
	386	*	N°25d, 1c. vert-bronze. Réimpression Granet. ND. SUP.	Photo	1450	400

2 centimes rouge-brun

	387	(*)	N°26, 2c. rouge-brun. Bloc de 25. Coussinets d'impression avec découpe de têtes. BdeF. SUP.	Photo	-	1200
	388	(*)	N°26, 2c. Epreuve en noir s/papier de chine. SUP.	Photo	750	400
□□	389		N°26A, Paire du 2c. rouge-brun obl. GC 2502 s/lettre frappée du CàD de MONTPELLIER du 16 juillet 1865 à destination de CLERMONT l'HERAULT. Lettre avec taxe manuscrite à 26c. Arrivée au verso le 17. TB.	Photo	-	650
✉	390		N°26A, 2c. rouge-brun, bloc de 10, (quelques pièces repliées au recto) obl. GC 2342 s/lettre frappée du CàD MEXIMIEUX décembre 1870 à destination de MACON. Affranchissement spectaculaire. TB. R.	Photo	-	375
✉	391		N°26A + 22, 2c. rouge-brun x 5 + 20c. bleu obl. GC 364 s/lettre frappée du CàD de DUNKERQUE du 3 août 1866 à destination de ZURICH. Arrivée le 5. Affranchissement rare. TB. R.	Photo	-	600
✉	392		N°26A + 23, 5c. rouge-brun foncé x 2 + 40c. orange obl. GC 370 s/lettre frappée du CàD de BEAUCOURT du 7 février 1863 à destination d'ALEXANDRIE - EGYPTE. Arrivée le 16. Affranchissement très rare. TB. RR.	Photo	-	1000
	393	*	N°26Ab + 26, 2c. rouge-brun, boule sous le menton tenant à normal. Bas de feuille avec cachet de "Contrôle T.P.". Bon centrage. Léger défaut sinon TB.	Photo	2200	1600
	394		N°26Ab, 2c. rouge-brun. Variété de la boule sous le cou. Obl. SUP. R.	Photo	1600	800
⊞	395	*	N°26Ae, 2c. rouge-brun. Bloc de 4 avec variété boule sous le cou. BdeF. Décentré mais TB.	Photo	-	1200
	396	**	N°26Af + 27Bf, + 28Aa + 32b. Série Rothschild. ND. 4 valeurs. TB.	Photo	1770	900
⊞	397	*	N°26B, 2c. rouge-brun clair. Bloc de 4. TB.	Photo	950	425
✉	398		N°26B+ 27, 2c. rouge-brun + 4c. gris x 2 obl. cachet "PD" encadré s/imprimé de LYON du 8 novembre 1871 à destination d'AIX-EN-PROVENCE. TB.	Photo	1500	900
✉	399		N°26B+ 28, 2c. rouge-brun + 10c. bistre obl. s/bande frappée du CàD de MEAUX du 28 juin 1871 à destination de VAREDDES - SEINE-ET-MARNE. Arrivée le 29. TB.	Photo	800	500

4 centimes gris

	400	(*)	N°27, Epreuve du 4c. bleu s/papier de Chine et petit feuillet. SUP. R.	Photo	-	600
	401	(*)	N°27, Epreuve du 4c. noir s/petit feuillet. SUP.	Photo	-	475
	402	**	N°27A, 4c. gris. B.	Web	375	140
✉	403		N°27A, Bande de 5 du 4c. gris obl. GC 210 s/lettre frappée du CàD d'AUBIN du 20 décembre 1870 à destination de FLAGNAC. Arrivée à DECAZEVILLE le 21. TB.	Photo	1100	700
⊞	404	**	N°27B, 4c. gris. Bloc de 4. CdeF. Centrage parfait. Qualité exceptionnelle. SUP.	Photo	1500	1500
	405	*	N°27B, 4c. gris. TB.	Web	350	175
	406	*	N°27B, 4c. gris. Bon centrage. SUP.	Web	350	170

	N°/Nr.		Description	Photo	Cote Quotation	Départ Start
✉	407		N°27B + 37, 4c. gris + 20c. bleu obl. GC 2201 s/lettre frappée du CàD de MARCIGNY du 3 octobre 1871 à destination de LYON. Arrivée le 4 octobre. Lettre affranchie à 24c. sans ayant été taxée. TB. R.	Photo	-	700
	408	**	N°27Ba, 4c. gris foncé. Bloc de 9. Bord de feuille. 4 exemplaires *. TB.	Photo	-	2500
	409	*	N°27Be, 4c. gris. Impression fine de Rothschild. ND. SUP.	Web	285	100
	410	**	N°27Bf, 4c. gris. Impression fine Rothschild. ND. Bloc de 12 dont 4 ex *. Coin de feuille avec croix de repère et contrôle "TP" en bleu. Pièce Superbe. R.	Photo	-	3000
⊞	411	*	N°27Bf, Bloc de 4 du 4c. gris. Surcharge SPECIMEN. Coin de feuille avec cachet de Contrôle TP. TB.	Photo	1700	700
	412	(*)	N°27+ 30, 4c. vert + 4c. brun + 30c. rose + 30c. orange + 30c. bleu. Tirage de l'Exposition Universelle 1867. (Coté Maury). SUP.	Photo	900	500

10 centimes bistre

⊞	413	*	N°28A, 10c. bistre. Bloc de 4. Coin de feuille. SUP.	Photo	3400	2250
⊞	414	*	N°28A, 10c. bistre. Bloc de 4. TB.	Photo	3700	2200
✉	415		N°28A + 30, 10c. bistre+ 30c. brun obl. GC 5083 s/lettre frappée du CàD de CONSTANTINOPLE du 30 juin 1870 à destination de PARIS. TB.	Web	-	100
✉	416		N°28A+ 31, 10c. bistre + 40c. orange annulés à l'arrivée par la grille dite de ROME, s/lettre de MARSEILLE frappée de la griffe VOIE DE MER à destination de CIVITA VECCHIA. Arrivée au verso. TB.	Photo	1200	650
✉	417		N°28A+ 37, Moitié du 10c. bistre + 20c. bleu obl. GC s/lettre frappée du CàD de SENLIS du 6 septembre 1871 à destination de HESDIN - PAS DE CALAIS. Arrivée le 7 septembre. Belle présentation. R.	Photo	-	7000
	418	**	N°28Ac, 10c. bistre-brun. Bloc de 9. 2 exemplaires *. Coin de feuille. Variété "Décalage du peigne sur la bande supérieure". Jolie nuance. TB. R.	Photo	-	4400
⊞	419	*	N°28B, 10c. bistre. Bloc de 4. Bon centrage. Très frais. SUP.	Photo	1800	1200
✉	420		N°28B, 10c. bistre obl. s/lettre locale frappée du CàD de PARIS (60) du 6 avril 1871. Au recto, cachet d'arrivée PARIS (60) le 7. SUP.	Photo	1500	700
✉	421		N°28B, 10c. bistre obl. "PP" encadré s/enveloppe locale. TB.	Photo	1400	300
✉	422		N°28B+ 38, 10c. bistre + 40c. orange (paire + seul) obl. étoile 23 s/lettre chargée frappée du CàD rouge de PARIS - RUE ALIGRE du 28 juin 1871 à destination de RAMBOUILLET - SEINE-ET-OISE. Arrivée à LE PERRAY le 29 juin. TB.	Photo	-	1000
✉	423		N°28B+ 59, 10c. bistre + 15c. bistre obl. étoile 28 s/lettre frappée du CàD de PARIS du 25 septembre 1871 à destination d'AUXERRE - YONNE. Arrivée le 26. TB.	Web	300	120

20 centimes bleu

	424	(*)	N°29, Epreuve du poinçon original s/petit feuillet en bleu avec la valeur faciale à 20c. dédoublée et donc malvenue. SUP. RR.	Photo	-	1700
	425	(*)	N°29, Epreuve du poinçon original s/petit feuillet en noir avec la valeur faciale à 20c. dédoublée et donc malvenue. SUP. RR.	Photo	-	1500
	426	(*)	N°29A, Essai du 20c. Epreuve en noir sur chine. SUP. R.	Photo	-	1500
	427	*	N°29A, 20c. bleu. B.	Web	475	150
✉	428		N°29A, 20c. bleu obl. étoile rouge s/lettre manuscrite de ROMILLY-SUR-SEINE du 27 mai 1869, frappée du CàD de PARIS A BALE du 27 mai 1869 à destination de TROYES. Cachet d'arrivée le 29. SUP.	Photo	-	1200
	429		N°29A, 20c. bleu s/lettre frappée du CàD de TOURNUS du 17 février 1871 à destination CUISEAUX. Timbre ayant déjà servi (timbre ayant gardé le papier de l'ancien courrier au verso). Taxe de 30c. au tampon. Accompagné de son chargement d'office et du procès-verbal. TB.	Photo	-	400
✉	430		N°29A, 20c. bleu obl. GC 1694 en bleu s/lettre frappée du cachet à date bleu de GRAND-COURONNE du 25 mars 1870 à destination de FALLERAUGUE - GARD. Arrivée le 27. TB.	Web	-	200
□□	431		N°29Ax 2, Paire du 20c. bleu obl. avec PC du GC 3233 s/lettre chargée frappée du CàD de ROYAN du 7 octobre 1868 à destination de BORDEAUX. Arrivée le 8 octobre. TB.	Web	-	225
✉	432		N°29A+ 75, 20c. bleu + 5c. vert obl. s/lettre frappée du CàD de LONGUYON - MEURTHE-ET-MOSELLE du 12 juin 1893 à destination de METZ. Arrivée le même jour. TB.	Web	500	175
⊞	433	**	N°29B, 20c. bleu. Bloc de 4. BdeF. 2 timbres *. Centrage parfait. SUP.	Photo	1450	800
	434	*	N°29B, 20c. bleu. Bande de 5. Très frais. TB.	Photo	1500	600
✉	435		N°29B, 20c. bleu, obl. griffe de MONTMORENCY s/lettre frappée du CàD de MONTMORENCY du 20 avril 1871 à destination du HAVRE. Signé MIRO et ROUMET. TB. R.	Photo	-	1200
✉	436		N°29B, 20c. bleu obl. CàD du CORPS EXPEDITIONNAIRE ROME du 1er janvier 1869 en rouge (faiblement marqué) et du CàD d'arrivée de DIJON - COTE D'OR du 5 janvier 1869. Cachet rouge répété sur la lettre. TB.	Photo	-	1000
✉	437		N°29B, 20c. bleu obl. GC 1906 s/valentine frappée du CàD de JUZENNECOURT du 26 novembre 1868 à destination de LANGRES - HAUTE-MARNE. Arrivée le 27. TB.	Photo	1500	650
✉	438		N°29B, 20c. Lauré obl GC s/lettre frappée du PP rouge pour complément d'affranchissement en numéraire et du CàD ST-PAUL TROIS CHATEAUX 1er décembre 1870 à destination d'un prisonnier de guerre en PRUSSE. TB.	Web	-	230
✉	439		N°29B, 20c. bleu obl. GC 1409 s/bande d'imprimé complète frappée du CàD d'ERVY du 15 octobre 1870 à destination de ST-FLORENTIN. Bande avec imprimé complet qui aurait du partir en recommandée. SUP.	Web	-	200

	N°/Nr.		Description	Photo	Cote Quotation	Départ Start
✉	440		N°29B, 20c. bleu obl. GC 1862 s/lettre frappée du CàD de JARNAC du 7 décembre 1869 à destination de BORDEAUX. Arrivée au verso le 8. TB.	Web	-	200
✉	441		N°29B, 20c. bleu obl. du cachet "1307" du Bureau de Passe de DIJON, du 19 avril 1869 en noir, s/lettre frappée du CàD de GARE DE MONTBELIARD à destination de BAYONNE. TB.	Web	-	50
✉	442		N°29B + 30, 20c. bleu + 30c. brun obl. s/lettre frappée du CàD de BORDEAUX du 25 juin 1869 à destination de ST LOUIS - SENEGAL. Destination très rare. SUP.	Web	-	250
Δ	443		N°29Bb, 20c. bleu. Variété à la corne obl. s/fragment. TB.	Web	130	50
✉	444		N°29Bb, 20c. bleu, variété à la corne, obl. GC 2598 s/lettre frappée du CàD de NANCY du 19 juin 1869 à destination de DIJON - COTE D'OR. Arrivée le 20. TB.	Web	450	200
✉	445		N°29Bb, 20c. bleu, variété à la corne, obl. GC 4096 s/lettre frappée du CàD de LES VANS du 17 décembre 1868. Arrivée au verso. TB.	Web	-	175

30 centimes brun

⊞	446	**	N°30, 30c. brun. Bloc de 4. CdeF avec cachet de contrôle TP. Très frais. Qualité exceptionnelle. SUP.	Photo	5000	5000
	447	*	N°30, 30c. brun. Bon centrage. SUP.	Photo	1200	800
	448	*	N°30, 30c. brun. TB.	Photo	1300	550
□□	449		N°30, Paire du 30c. brun obl. GC 5095 s/lettre frappée du CàD ITALIE SALONIQUE du 12 juillet 1870 à destination de NAPLES. Arrivée 19. TB.	Photo	800	450
✉	450		N°30+ 43, 30c. brun + 10c. bistre obl. GC 2596 s/lettre frappée du CàD de NAJAC du 18 mai 1871 à destination de CREIL - OISE. A son arrivée à CREIL, lettre réexpédiée à ENGHIEN. Arrivée le 22. TB.	Photo	2000	1100
✉	451		N°30x 5 + 36, 10c. bistre-jaune x 5 + 30c. brun obl. s/lettre frappée du CàD de PARIS du 2 septembre 1871 à destination de VARSOVIE - POLOGNE. TB.	Photo	1200	950
	452	*	N°30a, 30c. brun clair. SUP.	Photo	1200	600
	453	*	N°30a, 30c. brun clair. Excellent centrage. TB.	Photo	1300	500
	454	*	N°30c, 30c. brun. ND. Impression de Rothschild. BdeF. SUP.	Web	360	230
✉	455	*	N°30h, 30c. brun. Fond ligné. TB.	Photo	1700	850

40 centimes orange

	456	*	N°31, 40c. orange. Décentré.	Photo	1900	450
	457	*	N°31, 40c. orange. Bande de 5. Coin de feuille avec cachet de "Contrôle T.P." et croix de repère. SUP.	Photo	-	6000
	458	(*)	N°31, 40c. orange. Couleur exceptionnelle. TB.	Web	375	200
✉	459		N°31, 40c. orange obl. PD rouge s/lettre de PARIS du 18 mars 1870 à destination de CATANE - ITALIE via MARSEILLE et MESSINE. TB. RRR.	Photo	-	1000
✉	460		N°31, 40c. orange obl. s/lettre frappée du CàD de VILLERS-COTTERETS du 31 décembre 1869 à destination de la poste restante à GIBRALTAR. Au recto, cachet d'arrivée de GIBRALTAR, bureau anglais, du 5 janvier 1870. texte manuscrit mentionnant que la destination finale de la lettre est le MAROC. TB.	Photo	-	600
✉	461		N°31x 3, Bande de 3 du 40c. orange obl. GC 5042 s/lettre chargée frappée du CàD de MASCARA - ALGERIE du 5 juillet 1872 à destination de MOSTAGANEM. B.	Web	-	100
✉	462		N°31+ 32, 40c. orange + 80c. rose obl. étoile 24 s/lettre frappée du CàD de PARIS - R. DE CLERY du 20 novembre 1871 à destination de MADRID - ESPAGNE. Arrivée le 22. TB.	Web	400	200
✉	463		N°31+ 48, 40c. orange Empire Lauré + 40c. orange Bordeaux, obl. GC 2240 s/lettre frappée du CàD de MARSEILLE du 17 janvier 1871 à destination de MADRID - ESPAGNE. TB.	Photo	900	650
✉	464		N°31 + 60 + 42, 40c. orange + 5c. Bordeaux + 25c. Cérès obl. GC s/lettre frappée du CàD de DIGNE 19 octobre 1871 à destination de KIEZ. Affranchissement tricolore. Pli d'archive, sinon TB.	Photo	-	400

80 centimes rose

⊞	465	(*)	N°32, Essai du 80c. en bleu. Bloc de 4. Essai s/papier toilé transparent. Petit pli sur 2 timbres.	Photo	-	500
⊞	466	*	N°32, 80c. rose. Bloc de 4. Centrage exceptionnel. Fraîcheur postale. SUP.	Photo	8000	5700
	467		N°32, 80c. rose. Bande de 5. Obl. SUP.	Web	270	250
✉	468		N°32, 80c. rose obl. GC bleu 5089 s/lettre frappée du CàD de JAFFA du 27 juillet 1872 en bleu et du cachet avec Croix potencée de Jérusalem en bleu également à destination d'ALGER - FRANCE. Arrivée le 8 août. Texte intégralement en hébreu. SUP. RR.	Photo	-	2750
✉	469		N°32, 80c. rose obl. étoile s/lettre frappée du CàD de PARIS - R. TAITBOUT du 22 janvier 1870 à destination de SINGAPORE - ASIE. Lettre frappée du cachet "AFFR. INSUFF.". Cachet d'arrivée au recto. SUP.	Photo	2000	1300
✉	470		N°32, 80c. rose obl. étoile 3 s/lettre frappée du CàD de PARIS - PL. DE LA MADELEINE du 28 septembre 1869 à destination de PAN-AN - COCHINCHINE. Arrivée au verso. TB.	Photo	-	500
✉	471		N°32, 80c. rose x 2 obl. Ancre s/lettre frappée du CàD BUENOS AYRES PAQ. FR. N°1 du 12 décembre 1868 à destination de BARCELONE. Cachet de transit par BAJADOZ. Arrivée au verso. TB. R.	Photo	-	800
✉	472		N°32+ 58, 80c. rose + Paire du 10c. brun s/rose obl. ancre s/lettre manuscrite de BORDEAUX, frappée du cachet LIGNE J/ PAQ. FR N°6 du 20 janvier 1874 à destination de BUENOS AYRES - ARGENTINE. TB.	Photo	700	400

	N°/Nr.		Description	Photo	Cote Quotation	Départ Start
✉	473		N°32, + EGYPTE N°11. Mixte du 80c. rose obl. 5080 + 1 piastre d'Egypte obl. du CàD de PORT-SAID s/lettre frappée des cachets de PORT-SAID du 22 juillet et d'ALEXANDRIE du 23 juillet à destination de MARSEILLE. B.	Photo	-	500
	474	*	N°32b, 80c. rose. Impression fine de Rotschild. ND. SUP.	Photo	800	400
	475	**	N°32d, 80c. rose vif. Nuance rare. BdeF. SUP.	Photo	2100	2000
⊞	476	**	N°32d, 80c. rose vif. Bloc de 4. Centrage parfait. Coin de feuille complet. Fraîcheur postale. 1 timbre *. Pièce exceptionnelle. SUP.	Photo	-	7500

5 francs de l'Empire

	477	(*)	N°33, Essai en noir d'un effet de commerce avec effigie de l'Empereur. Grand format. TB.	Photo	-	1000
	478	(*)	N°33, Essai en noir sans "5" et "F". Papier normal. BdeF. SUP.	Photo	-	650
	479	(*)	N°33, Epreuve en gris sans "5" et "F" s/feuillet. Grande finesse du dessin. SUP.	Photo	-	1250
	480	(*)	N°33, Epreuve gris-noir sur chine du 5F. de l'Empire sans valeur. SUP.	Photo	1500	900
	481	**	N°33, 5F. violet-gris. Centrage parfait. SUP.	Photo	8350	6000
⊞	***482***	**	***N°33, 5F. violet-gris. Bloc de 4. Centrage et fraîcheur exceptionnels. La paire du bas présente la variété d'un double burelage. Une pièce de prestige. SUP. RRR.***	***Photo***	***-***	***70000***
	483	*	N°33, 5F. violet-gris. Charnière invisible. Grande fraîcheur. SUP. R.	Photo	9500	7000
	484	*	N°33, 5F. violet-gris. Petite marque au dos. TB.	Photo	8350	3000
	485	*	N°33, 5F. violet-gris. Bon centrage. TB.	Photo	9500	3000
	486		N°33, 5F. violet-gris. Obl. cachet rouge du 26 septembre 1876. TB.	Photo	5000	2700
	487		N°33, 5F. violet-gris perforé "C.L" avec cachet à date CHARGEMENTS 21 mai 1889. Usage très tardif du n°33. SUP. R.	Photo	-	1000
	488		N°33, 5F. violet-gris. Obl. CàD rouge des imprimés. SUP.	Photo	2500	1000
	489		N°33, 5F. violet-gris. Obl. GC1. TB.	Photo	1150	400
	490		N°33, 5F. violet-gris. Obl. GC 5083 de CONSTANTINOPLE. B.	Photo	1200	300
	491		N°33, 5F. violet-gris. Obl. centrale GC 532. B.	Web	1200	200
	492		N°33, 5F. violet-gris. Obl. étoile. B.	Web	1150	200
	493		N°33, 5F. violet-gris. Obl. étoile 37. B.	Web	1150	200
□□	494		N°33, Paire du 5F. violet-gris. Obl. centrale étoile 4. TB.	Photo	2600	1200
⊞	495		N°33, 5F. violet-gris. Bloc de 4. Obl. étoile pleine. Ex collection ANTONINI lot 313 de la Vente Publique du 6 mars 1974. SUP. R.	Photo	-	8000
✉	496		N°33+ 38 + 56, 5F. de l'Empire + 40c. orange + 5 x 30c. Cérès obl. GC 532 s/lettre chargée à 3000 Francs à destination du LOIR ET CHER. TB.	Photo	-	3000
✉	497		N°33+ 57, 5F. de l'Empire + 80c. Cérès 1871 x 5 Obl. GC 4021 s/lettre chargée frappée du CàD de TREVOUX du 14 janvier 1876 à destination d'AMPUIS - RHONE. Affranchissement à 9F. TB.	Photo	-	4700
✉	498		N°33+ 58x2, 5F. violet-gris + Paire du 10c. brun s/rose obl. GC 3079 s/lettre chargée partielle frappée du CàD de RAMBOUILLET du 28 février 1873 à destination de PARIS. Arrivée le même jour. TB.	Photo	2500	1500
✉	499		N°33 x 2 + 57 x 3, 5F. violet-gris x 2 + paire du 80c. rose + 1 unité obl. GC 2116 s/lettre chargée frappée du CàD de LUCON du 21 janvier 1875 à destination de LES BOUZILS - VENDEE. Arrivée le 22. Affranchissement à 12,80 pour chargé à 5600F. SUP. R.	Photo	-	3600
✉	500		N°33x4 + 38 + 57, 5F. Empire x 4 (déf.) + 40c. Siège + 80c. Cérès obl. GC 777 s/lettre chargée frappée du CàD de CAUDEBEC du 23 septembre 1875 à destination de ROUEN. Au verso, cachet de transit LE HAVRE A PARIS du 23 puis d'arrivée le même jour. Timbres défectueux mais ensemble plaisant.	Photo	-	3200
	501		N°33a, 5F. gris-bleu. Obl. étoile. B.	Web	1250	200
	502	*	N°33A, 5F. violet-gris. "5" et "F" en bleu. Impression en 2 passages. SUP. R.	Photo	-	7500
	503	*	N°33A, 5F. violet-gris. "5" et "F" en bleu. Impression en 2 passages. SUP. R.	Photo	11500	5250
	504	*	N°33A, 5F. violet-gris. "5" et "F" en bleu. Impression en 2 passages. Centrage exceptionnel. SUP.	Photo	11500	4750
	505	*	N°33A, 5F. violet-gris. "5" et "F" en bleu. Impression en 2 passages. Signé Thiaude. B.	Photo	11500	2000

Non émis 1871

10 sur 10 centimes bistre

	506	*	N°34, 10 s/10c. bistre. Non émis. Très bien centré. SUP.	Photo	3000	2000

Empire dentelé 1871

5 centimes vert pâle sur bleu

	507	**	N°35, 5c. vert pâle s/bleu. Bon centrage. Belle nuance caractéristique. SUP.	Photo	4600	3500
Δ	508		N°35, Bande de 5 du 5c. vert-pâle s/bleu. Obl. GC 1091 s/petit fragment. TB.	Photo	1100	525
✉	509		N°35x 5, 5c. vert-pâle s/bleu x 5 obl. GC 105 s/lettre frappée du CàD d'ANGOULEME du 20 juillet 1877 à destination de ST-SEVERIN - CHARENTE. Arrivée le 21. TB.	Photo	1500	850
✉	510		N°35 + 28 + 43, 5c. vert s/bleu + 10c. Lauré + 10c. Bordeaux obl. GC 5062 s/lettre frappée du CàD de SETIF - ALGERIE du 18 octobre 1871 à destination de PHILIPPEVILLE. Affranchissement à 3 émissions. TB. R.	Photo	-	500

Siège de Paris 1870 1871

10 centimes bistre jaune

	511	*	N°36, 10c. bistre-jaune. TB.	Web	1000	150
	512	*	N°36, 10c. bistre-jaune. Pli de gomme. B.	Web	1000	100
□□	513	*	N°36, 10c. bistre-jaune. Paire. Charnière forte mais SUP.	Photo	1900	650
⊞	514	*	N°36, 10c. bistre-jaune. Bloc de 4. Centrage parfait. TB.	Photo	4250	2900
⊞	515	*	N°36, 10c. bistre-jaune. Bloc de 4. Très frais. TB.	Photo	4500	1500
□□	516		N°36, Paire du 10c. bistre-jaune dont 1 timbre coupé obl. GC s/fragment frappé du CàD de BEUZEVILLE. TB.	Photo	-	400
□□	517	*	N°36b, Paire Tête-Bêche du 10c. bistre-jaune. Très bon centrage. Petit pli d'origine, fraîcheur exceptionnelle. SUP.	Photo	8000	3000
	518	*	N°36b, 10c. bistre. Tête-Bêche dans un bloc de 6. BdeF avec croix de repère. SUP. RR.	Photo	13000	8000
⊞	519	*	N°36c, 10c. bistre-jaune. Bloc de 4. Réimpression Granet. ND. Coin de feuille. Charnière légère s/paire supérieure. SUP.	Photo	1800	900
	520	*	N°36c + 37f, 10c. bistre-jaune + 20c. bleu. Réimpression Granet. ND. SUP.	Photo	950	400

20 centimes bleu

	521	*	N°37, 20c. bleu. Décentré.	Web	550	230
	522	*	N°37, 20c. bleu. Très bien centré. SUP.	Web	550	185
✉	523		N°37, 20c. bleu, 2 paires + 1 unité, obl. GC 1769 s/lettre frappée du CàD de LE HAVRE du 21 août 1871 à destination de BUENOS AYRES - ARGENTINE. Cachet bleu PARIS * ETRANGER du 23. TB.	Photo	1000	600
✉	524		N°37 + 25, 20c. bleu + 1c. Lauré obl. s/lettre frappée du CàD de LE HAVRE du 15 décembre 1871 à destination de CAEN - CALVADOS. Lettre taxée à 9c. Cachet d'arrivée du 16 décembre. TB.	Photo	-	600
✉	525		N°37+ 27, 20c. bleu + 4c. Lauré obl. losange HL2° s/lettre frappée du CàD de GARE DE ST-AMBERT du 5 septembre 1871 à destination de PARIS. Arrivée le 6, cachet 3 PARIS (60). Affranchissement à 24c. Rare et non taxée.	Photo	1500	1000
✉	526		N°37+ 39+41, 20c. bleu + 1c. Bordeaux x 2 + 4c. Bordeaux x 2 obl. GC 2240 s/lettre frappée du CàD d'ALGER - BAT A VAPEUR du 28 août 1871 à destination de PARIS. Arrivée le 29. Belle combinaison d'affranchissement. TB.	Photo	3500	1400
□□	527	*	N°37c, 20c. bleu. Paire Tête-Bêche verticale. Bord de feuille. Très belle pièce . R.	Photo	-	6000
□□	528	**	N°37c, 20c. bleu. Paire Tête-Bêche. SUP.	Photo	7000	4750
□□	529	*	N°37c, 20c. bleu. Paire Tête-Bêche. SUP.	Photo	7000	3500
⊞	530	*	N°37f, 20c. bleu. Bloc de 4. Coin de feuille. Réimpression Granet. Charnière légère s/paire supérieure. SUP.	Photo	2000	1000

40 centimes orange

	531	*	N°38, 40c. orange. Variété sans ligne d'encadrement en bas. Très petit bas de feuille. Superbe pièce.	Photo	-	700
	532	*	N°38, 40c. orange. Variété sans ligne d'encadrement en bas. Très petit bas de feuille. Variété rare.	Photo	-	600
	533	*	N°38, 40c. orange. TB.	Photo	800	300
	534	(*)	N°38, 40c. orange. Très frais. TB.	Web	250	125
	535		N°38, 40c. orange. Obl. en bleu 5097 de SINOPE. SUP. RR.	Photo	1000	500
✉	536		N°38, 40c. orange obl. s/lettre manuscrite de PARIS du 16 juin 1875, frappée du cachet encadré PD en rouge, à destination de STRASBOURG. Arrivée le 17. TB.	Photo	2500	1200
✉	537		N°38, 40c. orange obl. griffe COI PASTALI FRANCESI s/lettre manuscrite de MARSEILLE le 18 juin 1874 à destination de NAPLES. Arrivée le 21. TB.	Photo	1000	800
✉	538		N°38, 40c. orange obl. GC 456 s/lettre frappée du CàD de BESANCON du 11 décembre 1875 à destination de PARIS. Arrivée au verso. Variété trait blanc dans le cadre droit en haut. TB.	Web	300	150
✉	539		N°38, 40c. orange, bloc de 8 + paire, obl. losange 24 s/lettre chargée frappée du CàD de PARIS - R. DE CLERY du 8 mai 1875 à destination de ROUEN - SEINE-INFERIEURE. Arrivée le 9. TB.	Photo	1500	900

	N°/Nr.		Description	Photo	Cote Quotation	Départ Start
✉	540		N°38 + 54 + 58, + 60. 40c. orange + 10c. Cérès, gros chiffres + petits chiffres + 25c. type I et II obl. s/lettre frappée du CàD de YOKOHAMA du 15 août 1876 à destination de MOURIES - BOUCHES-DU-RHONE. Arrivée le 16. Tarif de Brindisi. TB.	Photo	3500	1400
✉	541		N°38+ 57, 40c. orange + 80c. Cérès obl. s/lettre frappée du CàD de MARSEILLE du 11 novembre 1873 à destination de PONDICHERY - INDE. A son arrivée à PONDICHERY le 8 décembre, lettre réexpédiée à COCANADA - INDE. TB.	Photo	1000	500
✉	542		N°38+ Turquie, 40c. orange. obl. GC 5100 s/lettre frappée du CàD perlé de TREBIZONE - TURQUIE D'ASIE du 29 juin 1872. Affranchissement mixte avec timbre de Turquie 20pa. vert + 1pi. jaune. SUP.	Photo	-	1200
⊞	543	**	N°38b, 40c. orange clair. Bloc de 4. Paire supérieure *. TB.	Photo	3600	2500

Emission de Bordeaux 1870 1871

1 centime olive

	544	**	N°39A, 1c. olive. Bloc de 15. 4 exemplaires *. Petit bord de feuille. Belles marges (sf 1 ex.). TB.	Photo	-	4000
	545	**	N°39A, 1c. olive. Report 1. Bloc report de 15 timbres. Bord de feuille à gauche. SUP.	Photo	5500	3000
	546	*	N°39A, 1c. olive. Report 1. Bloc report complet. SUP.	Photo	5500	2250
□□	547		N°39A, Paire du 1c. olive. Report 1. Obl. GC 1627. SUP.	Photo	600	420
⊞	548		N°39A, Bloc de 4 du 1c. olive. Obl. GC 3351 en bleu. Variété d'impression sur le 2ème timbre. TB.	Photo	3000	1200
□□	549		N°39A, Paire du 1c. bronze, avec BdeF, obl. s/bande d'imprimé à destination de BARCELONNETTE. TB.	Photo	2600	1200
□□	550		N°39A, Paire du 1c. olive. Report 1. Obl. typographique des journaux s/journal de CALAIS du 30 avril 1871. TB.	Photo	3000	2200
	551	**	N°39B, 1c. olive. Report 2. Bloc report de 15 exemplaires du Report 2. BdeF. TB.	Photo	4500	3000
	552	**	N°39B, 1c. olive. Report 2. Bloc report de 15. Bord de feuille. SUP.	Photo	3800	2500
✉	553		N°39Bx5 + 37, 1c. olive, bande de 5, obl. GC, position 1 à 5 + n°37 s/devant de lettre frappée du CàD de LAUZERTE. Marge très courte sur le 2ième timbre.	Photo	-	750
	554	*	N°39C, 1c. olive. Report 3. BdeF. SUP.	Web	200	125
	555		N°39C, 1c. olive. Report 3. Obl. GC 423. SUP.	Web	175	110
	556		N°39C, 1c. olive. Report 3. Obl. TB.	Web	175	100
□□	557		N°39C, Paire du 1c. olive. Report 3. Obl. SUP.	Web	400	240
⊞	558		N°39C, 1c. vert-olive. Report 3. Bloc de 4. Obl. GC 2240. Ex collection DILLEMAN. SUP.	Photo	1000	600
Δ	559		N°39C + 37, 1c. olive, Report 3. Bande de 5, position 6 à 10, obl. GC s/fragment. TB.	Photo	1100	500

2 centimes brun-rouge

	560	*	N°40Ab, 2c. brun-rouge. Report 1. Fraîcheur postale. SUP.	Photo	7500	5000
	561	*	N°40A, 2c. chocolat clair. Report 1. Petit haut de feuille. TB.	Photo	1700	1200
	562	*	N°40Ad, 2c. brun-rouge. Report 1. Impression fine de Tours. Petit BdeF. Très frais. TB.	Photo	2750	1200
	563	*	N°40Ad, 2c. brun-rouge. Report 1. Impression de TOURS. TB.	Photo	2750	900
□□	564	**	N°40B, 2c. brun-rouge. Report 2. Paire. Grand BdeF avec cachet de contrôle TP. TB.	Photo	-	800
⊞	565	**	N°40B, 2c. brun-rouge. Report 2. Bloc de 4. Très frais. Charnière invisible sur 1 timbre. Très frais. SUP.	Photo	1800	1000
	566	*	N°40B, 2c. brun-rouge. Report 2. TB.	Web	360	250
⊞	567	*	N°40B, 2c. brun-rouge. Report 2. Bloc de 4. SUP.	Photo	1800	875
	568		N°40B, 2c. brun-rouge. Report 2. 3 pièces. Obl. TB à SUP.	Photo	-	750
	569		N°40B, 2c. brun-rouge. Report 2. Obl. typo des journaux. TB.	Web	400	200
	570		N°40B, 2c. brun-rouge. Report 2. Obl. CàD. TB.	Web	400	200
	571		N°40B, 2c. brun-rouge. Report 2. Obl. légère. SUP.	Web	360	150
	572		N°40B, 2c. brun-rouge. Report 2. Obl. SUP.	Web	330	120
	573	*	N°40Ba, 2c. rouge-brique. Report 2. BdeF. SUP.	Photo	1300	600
	574	*	N°40Bb, 2c. marron. Report 2. Pièce de présentation exceptionnelle. RRR.	Photo	2500	1250
	575		N°40Bb, 2c. marron. Report 2. Obl. légère. TB.	Photo	1250	650
	576		N°40Bb, 2c. marron. Report 2. Belles marges. Obl. GC 2276. B.	Photo	1500	400
	577	**	N°40Bd, 2c. brun-rouge foncé. Report 2. Bloc de 15. 2 exemplaires*. Coin de feuille. SUP.	Photo	-	5300
	578		N°40Bf, 2c. rouge-brique. Report 2. Très foncé. Obl. SUP.	Photo	1700	1100
	579		N°40Bf, 2c. rouge-brique foncé. Report 2. Obl. SUP.	Photo	1700	800

	N°/Nr.		Description	Photo	Cote Quotation	Départ Start

4 centimes gris

	580	*	N°41B, 4c. gris. Report 2. SUP.	Web	400	180
	581	*	N°41B, 4c. gris. Report 2. SUP.	Web	400	180
□□	582	*	N°41B, 4c. gris. Report 2. Paire dont 1 exemplaire foncé. Petit CdeF. SUP.	Photo	-	600
⊞	583	*	N°41B, 4c. gris. Report 2. Bloc de 4. 2 timbres **. TB.	Photo	1900	1100
	584	(*)	N°41B, 4c. gris. Report 2. Belles marges. Regommé. TB.	Web	200	100
	585		N°41B, 4c. gris. Report 2. Obl. légère GC 1092. SUP.	Photo	-	500
	586		N°41B, 4c. gris. Report 2. Obl. Grandes marges. SUP.	Web	350	225
	587		N°41B, 4c. gris. Report 2. Obl. légère. Grandes marges. SUP.	Web	350	200
	588		N°41B, 4c. gris. Report 2. Obl. légère CàD. TB.	Web	350	175
	589		N°41B, 4c. gris. Report 2. Bande de 5 obl. GC 4034. Le dernier timbre est aminci. Très bel ensemble. TB.	Photo	2900	700
	590	*	N°41B + 41Bd, 4c. gris. Report 2. 2 pièces dont 1 obl. TB.	Photo	1025	575
□□	591		N°41B + 25, Paire du 4c. Report 2 percé en ligne + paire du 1c. Lauré obl. GC 235 s/convocation de justice du Canton de THEZE frappée du CàD d'AURIAC 19 novembre 1871. Combinaison rare. Beau.	Photo	-	1000
✉	592		N°41B + 25 x 2, + 28B. 4c. gris report 2 perçé en ligne + 10c. Lauré x 2 + 1c. Lauré obl. GC 2479 s/lettre frappée du CàD de MONTIVILLIERS du 10 septembre 1871 à destination du HAVRE. Lettre portant le cachet rouge encadré "AFFRANCHISSEMENT INSUFFISANT" et taxe manuscrite à 35c. Affranchissement rare. TB.	Photo	-	1000
✉	593		N°41B+25+37, 4c. Bordeaux + 1c. Lauré + 20c. Siège s/lettre Obl. frappée du CàD de DIJON de 30 septembre 1871 à destination d'EPINAC - SAONE & LOIRE. TB. R.	Photo	-	2600
	594	*	N°41Bd, 4c. gris foncé. Report 2. TB.	Photo	750	425

5 centimes vert-jaune

⊞	595	*	N°42B, 5c. vert-jaune. Bloc de 4. Pli entre les paires horizontales ne touchant pas les timbres. Paire supérieure *. TB.	Photo	1900	800
	596	(*)	N°42B, 5c. vert-jaune. Report 2. CdeF avec numéro 8. Ex collection Loeuillet. SUP. RRR.	Photo	-	3500
	597	(*)	N°42B, 5c. vert. Report 2. Pli vertical.	Web	180	70
	598		N°42Bi, 5c. vert émeraude. Report 2. Obl. TB.	Photo	900	600
	599		N°42B, 5c. vert clair. Report 2. Obl. s/papier teint. Grandes marges. TB.	Web	220	200
	600		N°42B, 5c. vert-jaune. Report 2. 3 pièces de nuances différentes. Obl. B à TB.	Web	660	200
	601		N°42B, 5c. vert pâle. Report 2. Grandes marges. Obl. TB.	Web	-	200
	602		N°42B, 5c. vert-jaune. Report 2. Obl. Marge courte à droite mais filet intact. SUP.	Web	480	120
	603		N°42B, 5c. vert-jaune. Report 2. Obl. TB.	Web	220	75
⊞	604		N°42B, 5c. vert. Report 2. Bande de 4. Obl. GC 2565. SUP.	Photo	15550	500
□□	605		N°42B, Paire verticale du 5c. vert, Report 2, obl. GC 4034 s/lettre frappée du CàD de TROYES du 9 juin 1871 à destination de TROYES. Arrivée le 10. TB.	Photo	1500	1100
⊞	606		N°42Bx 4, Bande de 4 du 5c. vert-jaune (1 timbre marge touchée), Report 2, obl. GC 3857 s/lettre frappée du CàD de ST-SEVER SUR L'ADOUR du 2 juillet 1871 à destination de BORDEAUX. Arrivée le 3 juillet. Bande de 4 avec 3 grandes marges. Très belle présentation. TB.	Photo	1700	800
✉	607		N°42Bx5, Bande de 5 du 5c. vert-jaune, Report 2, obl. GC 4261 s/lettre incomplète frappée du CàD de VILLENEUVE-SUR-LOT du 9 octobre 1871 à destination de BORDEAUX. TB. R.	Photo	5500	2000
✉	608		N°42B + 28, 5c. vert + 10c. Lauré obl. GC 3982 s/lettre locale frappée du CàD de TOULOUSE du 1er septembre 1871. 1er jour en port locale. TB.	Photo	-	500
✉	609		N°42B, 5c. vert-jaune, dentelure privée 13 + 20c. Siège s/lettre frappée du CàD de CHAMBON S/VOUEIZE du 17 septembre 1871 à destination de PARIS. RR.	Photo	-	700
Δ	610		N°42B + 45, 5c. vert-jaune, Report 2 + 20c. bleu. Déf. Obl. s/petit fragment PC 1344. B.	Web	290	100
□□	611	*	N°42Ba, 5c. vert-jaune foncé. Report 2. Paire. BdeF. SUP.	Photo	950	550
⊞	612	*	N°42Ba, 5c. vert-jaune foncé. Report 2. Bloc de 4. Paire inférieure **. SUP.	Photo	1900	1000
	613		N°42Ba, 5c. vert-jaune foncé. Report 2. Obl. Belles marges. Nuance exceptionnelle. TB.	Web	300	200
⊞	614		N°42Ba, Bloc de 4 du 5c. vert-jaune foncé, Report 2, obl. GC 2955. Belle nuance soutenue. Signé DIANA, RAYBAUDI, GILBERT. Pièce répertoriée catalogue Yvert Spécialisé 2000 - p.198. SUP.	Photo	-	3500
	615		N°42Bb, 5c. vert émeraude foncé. Report 2. Grandes marges. SUP.	Photo	1800	900
	616		N°42Bc, 5c. vert-gris. Report 2. SUP.	Photo	800	375
	617	*	N°42Be, 5c. vert très foncé. Report 2. Très belle couleur. Regommé.	Photo	-	500
	618		N°42Be, 5c. vert très foncé. Report 2. Obl. TB.	Photo	1100	500
	619		N°42Bg, 5c. vert. Report 2. Bande de 3. Obl CàD de BAGNOLS-SUR-CEZE du 6 janvier 1871. SUP.	Photo	2100	1500
	620	*	N°42Bh, 5c. vert. Report 2. Grandes marges. SUP.	Photo	2000	1250
	621		N°42Bi, 5c. vert émeraude clair. Report 2. Obl. GC 1769. B.	Photo	900	300

	N°/Nr.		Description	Photo	Cote Quotation	Départ Start

10 centimes bistre

	622	*	N°43A, 10c. bistre. Report 1. Belle nuance. SUP.	Photo	1250	750
	623	*	N°43A, 10c. bistre. Report 1. Grandes marges. SUP.	Photo	1250	700
□□	624		N°43A, Paire du 10c. bistre. Report 1. Obl. GC 859. Position 6 et 7. SUP.	Web	-	225
□□	625		N°43A, Paire du 10c. bistre. Report 1. Obl. GC s/fragment frappé du CàD d'ALBI du 30 juin 1871. SUP.	Web	220	100
✉	626		N°43A + 29, 10c. bistre, Report 1 case 15 + 20c. Lauré obl. losange GC 1733 s/bande avec commandement frappée du CàD de GUERET du 28 mai 1871 chargé. Tarif à 20c. pour lettre de bureau à bureau + 10c. de chargement. TB. R.	Photo	-	600
✉	627		N°43A + Taxe 3, 10c. bistre ayant déjà servi s/lettre frappée du CàD de NOZEROY du 15 juillet 1871 et taxée à l'aide d'un 15c. litho. R.	Photo	-	1350
⊞	628	*	N°43Ae, 10c. bistre-roux. Report 1. Bloc de 4. Nuance très belle. SUP.	Photo	7400	4000
	629	*	N°43B, 10c. bistre-jaune. Report 2. Très grandes marges. Amorce de 8 voisins. Pli coin inférieur droit. B	Photo	-	2500
	630	*	N°43B, 10c. bistre-jaune. Report 2. TB.	Photo	1400	600
	631		N°43B, 10c. bistre-jaune. Report 2. Obl. Grand bord de feuille. 2 amorces de voisins. TB.	Photo	-	300

20 centimes Type I

	632	***(*)***	***N°44, Epreuve du 20c. Bordeaux. Type I de la société d'AUGE DELILLE s/feuillet. 2 pièce connues. SUP. RRR.***	***Photo***	***-***	***12000***
	633		N°44, 20c. bleu. Faux d'époque. Obl. TB.	Photo	-	500
	634		N°44A, 20c. bleu. Type I, Report 1. Belles marges. Obl. légère. TB.	Photo	850	300
	635		N°44A, 20c. bleu. Type I. Report 1. Obl. B.	Web	850	150
	636		N°44Ab, 20c. bleu outremer. Type I, Report 1. Obl. légère. SUP.	Photo	1900	750
	637		N°44Ab, 20c. bleu outremer. Type I, Report 1. Obl. Impression exceptionnelle. Belle nuance mais timbre touché.	Photo	1900	400
	638		N°44B, 20c. bleu. Type I, Report 2. Obl. Ancre. TB.	Photo	1500	750
	639		N°44B, 20c. bleu. Type I. Report 2. Position 6. Obl. GC 2145. TB.	Photo	900	450
	640		N°44B, 20c. bleu. Type I, Report 2. Obl. GC. TB.	Photo	900	450
✉	641		N°44B, 20c. bleu, Type I, Report 2, obl. s/lettre frappée du CàD de CREST du 20 décembre 1870 à destination de LYON. TB.	Photo	1500	750
	642	*******	***N°44Ba, 20c. bleu très foncé. Type I Report 2. Amorce d'un voisin. Charnière quasiment invisible. SUP. R.***	***Photo***	***-***	***32000***

20 centimes Type II

	643	*	N°45A, 20c. bleu. Type II. Belles marges. SUP.	Photo	2200	1500
	644	(*)	N°45A, 20c. bleu. Impression floue due à une impression défectueuse. Pièce exceptionnelle. TB.	Photo	700	350
✉	645		N°45Ax 2, 20c. bleu (défauts d'origine), Report 1 x 2 obl. cachet "16E CORPS - POSTES- 1ERE DIVISION" s/lettre à destination du Fort de BITCHE - MOSELLE. Au verso, CàD de NEVERS du 8 avril 1871. B. RR.	Photo	-	1250
	646	*	N°45B, 20c. bleu. Type II. Report 2. Petite variété. TB.	Photo	2100	1300
✉	647		N°45B, 20c. bleu obl. GC 491 en bleu, s/lettre frappée du CàD bleu de BLANGY DU CALVADOS du 25 janvier 1871 à destination de PONT-AUDEMER. Arrivée le 30. TB.	Photo	1000	650
✉	648		N°45B, Bande de 4 du 20c. bleu obl. GC 1424 s/lettre frappée du CàD d'ESSOYES du 15 juin 1871 à destination de CHAOURCE - AUDE. Arrivée au verso. TB.	Photo	1200	800
⊞	649	*	N°45C, 20c. bleu. Bloc de 4. Papier transparent. Pli horizontal entre les paires. Timbres non touchés. SUP. R.	Photo	10500	8000
	650	(*)	N°45C, 20c. bleu clair. Type II, Report 3. Ligne blanche d'impression. SUP.	Photo	700	350
	651		N°45C, 20c. bleu, Type II, Report 3. Obl. BdeF. 1 amorce d'un voisin avec pli accordéon. SUP.	Photo	-	400
	652		N°45C, 20c. bleu. Type II. Report 3. Impression recto-verso mais décalée. Obl. TB.	Web	-	250
□□	653		N°45C, Paire verticale du 20c. bleu. Type II. Report 3. Papier mince. Obl. SUP.	Photo	-	300
Δ	654		N°45C, 20c. bleu. Type II. Report 3. Bande de 4. Obl. s/fragment Position 1 à 4. TB.	Web	680	200
□□	655		N°45C, 20c. bleu, Type II, Report 3, paire obl. du CàD du bureau ambulant "Bale à Paris C" du 15 janvier 1871 s/lettre frappée du cachet à CàD de la Gare de SAINT-ETIENNE du 14 janvier 1871 à destination de CUSSET - ALLIER. Le postier de la gare de St-Etienne n'ayant pas annulé l'affranchissement, l'ambulant a apposé son cachet directement sur les timbres pour les annuler. Particularité rare.	Photo	-	1000
	656		N°45Cb, 20c. outremer. Type II. Report 3. Obl. GC. Nuance rare. SUP.	Photo	4500	2550
	657		N°45Cb, 20c. bleu outremer. Type II, Report 3. Nuance très prononcée. B.	Photo	4500	1250
	658	*	N°45Cd, 20c. bleu clair. Type II, Report 3. SUP.	Photo	2100	1200

20 centimes Type III

	659		N°46A, 20c. bleu. Type III. Report 1. Amorce d'un voisin. Obl. GC 1120. TB.	Web	200	90
	660		N°46A, 20c. bleu. Type III. Report 1. Obl. GC. TB.	Web	200	100

	N°/Nr.		Description	Photo	Cote Quotation	Départ Start
□□	661		N°46A, 20c. bleu x 2 obl. GC 5083 s/lettre frappée du CàD de CONSTANTINOPLE - TURQUIE du 3 mai 1871 à destination de LYON - RHONE. Arrivée le 10. TB.	Photo	2000	775
	662		N°46Aa, 20c. bleu-clair. Type III. Report 1. Obl. GC 2116. SUP.	Web	200	90
	663		N°46Ad, 20c. bleu outremer. Type III. Report 1. SUP.	Photo	700	450
	664	*	N°46B, 20c. bleu. Type III. Report 2. 3 belles marges. SUP.	Photo	1950	1150
	665	*	N°46B, 20c. bleu. Type III, Report 2. TB.	Photo	1950	700
	666		N°46B, 20c. bleu. Type III, Report 2. Obl. CàD de MONACO. TB.	Web	-	250
✉	667		N°46B, 20c. bleu. Type III. Report 2. Faux de Marseille obl. s/lettre frappée du CàD de MARSEILLE du 21 avril 1871 à destination de LYON. Arrivée au verso le 22 avril. Pièce signée de Gilbert - Calves - Behr. TB.	Photo	5500	3500
✉	668		N°46B, 20c. bleu, Type III, Report 2, obl. GC s/lettre frappée du CàD de PARIS du 29 juillet 1871 à destination de CARCASSONNE - AUDE. Arrivée au verso le 30 juillet. TB.	Photo	1000	750
✉	669		N°46B, 20c. Type III. Obl. CàD de MONT-DE-MARSAN du 12 février 1871 s/lettre imprimée à destination de BORDEAUX. SUP.	Web	-	275

30 centimes brun

⊞	670	**	N°47, 30c. brun. Bloc de 4. 1 timbre *. Coin de feuille. SUP.	Photo	-	4000
	671	*	N°47, 30c. brun. Belles marges. TB.	Web	500	225
	672	*	N°47, 30c. brun. TB.	Web	500	190
	673	*	N°47, 30c. brun. Points de rousseurs. B.	Web	500	175
	674		N°47, 30c. brun. Obl. CàD. TB.	Web	650	225
	675		N°47, 30c. brun. Obl. légère. TB.	Web	300	200
	676		N°47, 30c. brun. Obl. GC 2145. SUP.	Web	280	140
	677		N°47, 30c. brun. Amorce d'un voisin. Obl. GC. Grandes marges. TB.	Web	280	140
	678		N°47, 30c. brun. Obl. GC. Amorce d'un voisin. SUP.	Web	280	120
	679		N°47, 30c. brun. Obl. GC. TB.	Web	280	110
	680		N°47, 30c. brun. Obl. Effigie dégagée. TB.	Web	280	80
	681		N°47, 30c. brun. Obl. TB.	Web	280	80
⊞	682		N°47, 30c. brun. Bloc de 4. Obl. SUP. RR.	Photo	4000	2500
Δ	683		N°47, 30c. brun. Obl. GC et CàD bleu s/petit fragment. SUP. R.	Photo	-	300
✉	684		N°47, 30c. brun, variété "R" relié au cadre, obl. GC 532 s/lettre frappée du CàD de BORDEAUX du 13 avril 1871 à destination de NEUCHATEL - SUISSE. Arrivée le 15. TB.	Photo	900	550
✉	685		N°47, 30c. brun obl. étoile s/lettre manuscrite de TAIN du 1er février 1872 à destination d'YVERON - SUISSE. Au recto, cachet de transit de MARSEILLE A LYON du 1er février 1872. Arrivée au verso. TB.	Photo	400	300
	686		N°47a, 30c. brun-clair. Obl. GC. TB.	Web	250	125
	687	*	N°47c, 30c. brun-olive. Ligne blanche derrière la tête. Amorce d'un voisin. Léger pli. Grande rareté. TB.	Photo	3600	2500
✉	688		N°47d + 38, 30c. brun foncé + 40c. Siège obl. du CàD de la GARE DE BOURG-EN-BRESSE du 4 mars 1872 à destination de PARIS. Cachet ambulant s/40c. Affranchissement rare. SUP.	Photo	-	400

40 centimes orange

⊞	689	**	N°48, 40c. orange. Bloc de 4. 2 timbres *. Fraîcheur postale. SUP.	Photo	3000	2000
	690	*	N°48, 40c. orange. Très frais. SUP.	Photo	750	300
	691		N°48, 40c. orange. 8 pièces dont 40c. jaune-citron (aminci). Nuances variées. TB à SUP.	Photo	-	2000
	692		N°48, 40c. Impression fine. Début de tirage. Obl. Belles marges. SUP.	Photo	-	500
	693		N°48, 40c. orange. Obl. espagnole légère. TB.	Web	-	175
	694		N°48, 40c. orange. Percé en ligne. obl. PC. TB.	Web	-	150
	695		N°48c, 40c. rouge-orange. Obl. GC. Belles marges. SUP.	Web	300	100
	696		N°48, 40c. orange. Obl. SUP.	Web	160	80
Δ	697		N°48, 40c. orange. Obl. FRANCIA DI MARE s/petit fragment. TB.	Web	-	200
✉	698		N°48, 40c. orange obl. GC 2240 s/lettre frappée du CàD de MARSEILLE du 17 août 1871 à destination de BARI - ITALIE. Arrivée au verso. TB.	Photo	2500	1000
✉	699		N°48, 40c. orange obl. GC 2240 s/lettre frappée du CàD de MARSEILLE du 22 avril 1871 à destination de BORDIGHERA - ITALIE. Arrivée au verso le 24. SUP.	Web	-	200
✉	700		N°48, 40c. orange, lot de 2 fragments de lettres + 1 lettre + 1 unité. Nuances diverses. B à TB.	Web	-	200
	701		N°48a, 40c. orange vif. Obl. Impression brouillée. B.	Web	-	225
	702	*	N°48c, 40c. rouge-orange. SUP.	Photo	1000	500
	703		N°48e, 40c. rouge-sang foncé. Obl. TB.	Photo	2250	1500

	N°/Nr.		Description	Photo	Cote Quotation	Départ Start
	704		N°48d, 40c. rouge-sang clair. Obl. TB.	Photo	1000	500
	705		N°48d, 40c. rouge-sang clair. SUP.	Photo	1000	400
Δ	706		N°48d, 40c. rouge-sang clair. Obl. GC 5083 s/fragment. TB.	Photo	1000	500
Δ	707		N°48d, 40c. rouge-sang clair. Obl. GC 2490 s/fragment. B.	Web	1000	250
✉	708		N°48d, 40c. rouge-sang clair obl. GC s/lettre frappée du CàD de BORDEAUX du -- avril 1871 à destination de TOULOUSE. Arrivée au verso. TB.	Photo	-	1200
	709	*	N°48e, 40c. rouge-sang foncé. Nuance extrême. Grande fraîcheur. SUP.	Photo	6500	3000
	710		N°48f, 40c. ocre. Obl. GC 5083. Nuance exceptionnelle.	Photo	2250	1750
Δ	711		N°48f, 40c. ocre. Impression partiellement double. Obl. GC s/fragment. TB.	Photo	2250	1250
	712	*	N°48h, 40c. jaune-orange. TB.	Photo	1450	550
	713		N°48h, 40c. jaune-orange. Obl. GC 1107. Belles marges. TB.	Photo	-	500

80 centimes rose

⊞	714	**	N°49, 80c. rose. Bloc de 4. Belles marges. 2 timbres *. SUP.	Photo	3500	2450
	715	*	N°49, 80c. rose. Bas de feuille. SUP.	Photo	725	475
	716	*	N°49, 80c. rose. Signé A. BRUN. TB.	Photo	725	350
⊞	717	*	N°49, 80c. rose. Bloc de 4. TB.	Photo	3500	1500
	718		N°49, 80c. rose. Obl. GC dégageant l'effigie. Très belle nuance. Belles marges. SUP.	Photo	320	300
	719		N°49, 80c. rose, nuance vers le saumon. Obl. légère. SUP.	Web	350	275
	720		N°49, 80c. rose. Obl. légère. SUP.	Web	350	200
	721		N°49, 80c. rose. Obl. GC 2366. Belle oblitération. TB.	Web	350	175
	722		N°49, 80c. rose. Obl. TB.	Web	320	150
	723		N°49, 80c. rose. Obl. GC 2116. TB.	Web	350	125
	724		N°49, 80c. rose. Obl. GC. Petits points clairs. TB.	Web	320	100
	725		N°49, 80c. rose. Obl. GC 5104 (SHANGAÏ). Bande de 3 (1 ex déf). (Cote Cérès). SUP.	Photo	1550	500
✉	***726***		***N°49, 1/4 du 80c. rose, pour affranchissement de lettre au tarif de 20c., obl. GC 4946 s/lettre frappée du CàD perlé de CHAMBORIGAUD du 8 juin 1871 à destination de MARSEILLE. Cachet d'arrivée du 9 juin. Pièce exceptionnelle. SUP. RR.***	***Photo***	***-***	***100000***
□□	727		N°49, Paire du 80c. rose obl. GC 532 s/lettre frappée du CàD de BORDEAUX du 8 mai 1871 à destination de L'ILE MAURICE. Arrivée le JU 10 71. TB.	Photo	4000	1300
	728		N°49a, 80c. rose clair. Marges égales. Obl. GC. TB.	Web	320	190
	729	*	N°49b, 80c. rose vif. Infime trace de charnière. Belles marges. TB.	Photo	-	1000
⊞	730	*	N°49b, 80c. rose vif. Bloc de 4. Paire inférieure **. SUP.	Photo	3500	1500
	731	*	N°49c, 80c. rose-carminé. CdeF intégral avec amorce d'un voisin en haut. Infime trace de charnière. SUP.	Photo	-	3000
⊞	732	*	N°49b, 80c. rose vif. Bloc de 4. SUP.	Photo	5200	3700
	733		N°49c, 80c. rose-carminé. Obl. ancre. SUP.	Photo	500	350
	734		N°49d, 80c. groseille. Obl. TB.	Photo	1320	650
	735		N°49e, 80c. saumon. Coin de feuille. Obl. GC 532. Nuance extrême. SUP. R.	Photo	-	4000

Cérès dentelé 1871 1875

1 centime vert-olive

	736	**	N°50 + 51, 1c. vert-olive décentré + 2c. rouge-brun. TB.	Web	300	100
	737		N°50 + 51, 1c. vert-olive + 2c. rouge-brun obl. s/Avis de Coupes de Bois frappé du CàD de FERRIERES-EN-BRIE du 23 septembre 1874. SUP.	Web	-	100

2 centimes rouge-brun

⊞	738	**	N°51, 2c. rouge-brun. Bloc de 4. SUP.	Photo	950	600
	739		N°51, 2c. brun rouge, bloc de 10 vertical. Obl. GC 961. Très Beau, pièce référencée dans le catalogue Yvert et Tellier Spécialisé 2000.	Photo	625	350
✉	740		N°51+ 53, 2c. rouge-brun + 5c. vert-jaune s/azuré x 2 obl. du CàD d'ARGENTEUIL du 26 janvier 1874 s/journal LE GRELOT. TB. R.	Web	-	280
✉	741		N°51+ 58, 2c. rouge-brun + 10c. brun s/rose obl. du CàD d'ARGENTEUIL du 16 novembre 1874 s/journal LE GRELOT. TB. R.	Photo	-	475

	N°/Nr.		Description	Photo	Cote Quotation	Départ Start

4 centimes gris

⊞	742	**	N°52, 4c. gris. Bloc de 4. Charnière sur 2 timbres. BdeF. TB.	Photo	2250	700
	743	**	N°52, 4c. gris. Bloc de 8. Coin de feuille. 2 timbres *. TB.	Photo	4500	4000
	744	*	N°52, 4c. gris. Haut de feuille. SUP.	Photo	500	400
	745	*	N°52, 4c. gris. TB.	Web	500	250
	746	*	N°52, 4c. gris. B.	Web	500	150
⊞	747	*	N°52, 4c. gris. Bloc de 4. Très frais. TB.	Photo	2250	1200
⊞	748	*	N°52, 4c. gris. Bloc de 4. Décentré. B.	Photo	2250	500
✉	749		N°52+ 77, 4c. gris x 4 + 15c. gris s/lettre frappée du CàD d'ORLEANS du 2 janvier 1877 à destination de REUTLINGEN - WURTENBERG. Arrivée au verso. TB.	Photo	800	600

5 centimes vert-jaune sur azuré

	750	**	N°53, 5c. vert-jaune s/azuré. TB.	Web	300	150
□□	751		N°53 + 55, Paire du 5c. vert-jaune (petit déf) + 15c. bistre obl. GC 631 s/lettre frappée du CàD LE HAVRE - LE PORT du 8 décembre 1875 à destination d' un militaire en MARTINIQUE (tarif militaire à 25 c.). TB.	Web	-	200
✉	752		N°53+ 55 + 57, 5c. vert-jaune s/azuré + 15c. bistre + 80c. rose obl. GC 2974 s/lettre frappée du CàD de PONTOISE du 6 novembre 1873 à destination de YEDDO - JAPON. Au verso, cachet de passage YOKOHAMA - Bau FRANCAIS de 1873. TB.	Photo	1200	850
✉	753		N°53+ 55 + 57, 5c. vert-jaune + 15c. bistre + 80c. rose obl. Ancre s/lettre frappée du cachet octogonal "1 MEXIQUE 1 * " du 19 novembre 1875 à destination de LIBOURNE. Bel affranchissement tricolore. Au verso, cachet paquebot "VERA CRUZ PAQ FR.B n°4" du 19 novembre 1875. Arrivée le 17 décembre. SUP.	Photo	-	600
✉	754		N°53+ 58, 5c. vert-jaune s/azuré + 10c. brun s/rose obl. ASNA s/carte postale locale frappée du CàD de PARIS (60) du 4 juin 1873. TB.	Photo	1600	1000

10 centimes brun sur rose

	755	(*)	N°54, 10c. essai de superposition. Bloc de 6. BdeF. SUP. R.	Photo	-	875
	756	*	N°54, 10c. brun s/rose. SUP.	Photo	750	400
⊞	757	*	N°54, 10c. brun s/rose. Très frais. Bon centrage. SUP.	Photo	3750	1600

15 centimes bistre

	758	*	N°55, 15c. bistre. TB.	Photo	725	300
⊞	759	*	N°55, 15c. bistre. Bloc de 4. TB.	Photo	3250	1000
✉	760		N°55, 15c. bistre + timbre de quittance s/carte précurseur frappée du CàD de PARIS du 1er décembre 1874 à destination d'AVIGNON. TB.	Photo	1000	500
✉	761		N°55, 15c. bistre obl. étoile 20 s/lettre frappée du CàD de PARIS du 21 août 1875 à destination de SCEAUX. Arrivée le même jour. Lettre taxée au tampon en rouge à 25c. et frappée de la griffe AFFR. INSSUFF P20. TB.	Photo	800	500
✉	762		N°55, 15c. bistre obl. PC du GC 55 s/lettre frappée du cachet ondulé ALBI 5 CARM. C. 1875. Arrivée le 5.TB.	Web	300	200
✉	***763***		***N°55b, Erreur du 15c. brun s/rose obl. s/carte postale frappée du CàD de PARIS - BT MAGENTA du 20 juin 1876 à destination de PARIS. Seule carte précurseur connue ayant servie pour la valeur faciale de l'erreur. SUP. RRR.***	***Photo***	***-***	***50000***
□□	764	*	N°55c, Paire du 15c. + 10c. BdeF. SUP.	Photo	12000	7500

30 centimes brun

	765	(*)	N°56, Essai de coussinets d'impression. Bloc de 12. BdeF. SUP.	Photo	3000	1000
✉	766		N°56, 30c. brun obl. GC 5083 s/devant de lettre en provenance de RODOSTO, frappée du CàD de CONSTANTINOPLE du 8 mars 1870 à destination de GENES - ITALIE. TB.	Photo	2500	600
✉	767		N°56, 30c. brun-noir obl. s/lettre à destination de GENEVE. Timbre avec cadre inférieur encré ne laissant pas apparaître le mot POSTES. Grecque inférieure droite très encrée. Belle variété. TB.	Photo	-	500
□□	768		N°56, Paire verticale du 30c. brun obl. s/lettre de Salonique à destination de GENES. Arrivée le 13 GIU 73. TB.	Photo	1500	600

80 centimes rose

	769	*	N°57, 80c. rose. Très bon centrage. SUP.	Photo	1200	750
⊞	770	*	N°57, 80c. rose. Bloc de 4. Centrage parfait. SUP. R.	Photo	4750	3000
⊞	771	*	N°57, 80c. rose. Bloc de 4. BdeF. Inscription LANGER au dos (CERES 57d). TB. R.	Photo	6600	3000
✉	772		N°57, 80c. rose obl. cursive "Coi Postali Francesci" s/lettre de VOLO à destination de GENEVE. Au verso, cachet de NAPOLI. Ex collection BURRUS. SUP. RR.	Photo	-	1500
✉	773		N°57, 80c. rose obl. rouleaux de gros points s/lettre chargée frappée du cachet bleu ST-JEAN-DE-LUZ du 21 avril 1876 à destination de MADRID - ESPAGNE. Rarissime cachet ESPAGNE REBUT POSTES. SUP.	Photo	5000	1000
✉	774		N°57, 80c. rose obl. ancre s/lettre frappée du CàD de BUENOS AYRES - PAQ FR J N°2 du 11 juillet 1874 à destination de BORDEAUX. Timbre d'Argentine rajouté obl. ROSARIO, lettre taxée à 12. Arrivée le 5. TB.	Photo	2000	1000

	N°/Nr.		Description	Photo	Cote Quotation	Départ Start
	775	*	N°58, 10c. brun s/rose. Décentré.	Web	575	150
✉	776		N°58, 10c. brun s/rose obl. étoile 24, s/carte postale locale frappée du CàD de PARIS - RUE DE CLERY du 28 mars 1876. Arrivée PARIS - CHARONNE le 29 mars. SUP. R.	Photo	-	500
□□	777		N°58, 10c. brun s/rose, piquage à cheval très décentré, obl. GC 1172 s/ bulletin rose frappé du CàD de COULOMMIERS du 14 mars 1874 à destination de COULOMMIERS. Superbe variété. SUP.	Photo	-	400
□□	778		N°58, Paire du 10c. brun s/rose, obl. CàD rouge des imprimés s/lettre à destination de BONE - ALGERIE. TB.	Photo	-	325
✉	779		N°58x 2 + 55 x 2, 15c. bistre x 2 + paire du 10c. brun s/rose s/lettre frappée du CàD de PARIS R. DU PONT NEUF du 15 novembre 1873 à destination d'ANVERS - BELGIQUE. Cachet à date de levée exceptionnelle. Rare pour l'étranger. SUP.	Web	-	200
	780	*	N°58b, 10c. brun s/rose. ND. BdeF. SUP.	Photo	600	350
	781	*	N°58c, 10c. brun s/rose. Bloc de 5 formant une croix dont timbre central Tête-Bêche. SUP. RR.	Photo	8000	6500
⊞	782	**	N°59, 15c. bistre. Bloc de 4. 1 exemplaire *. TB.	Photo	-	3200
	783	*	N°59, 15c. bistre. Centrage parfait. SUP.	Photo	700	500
	784		N°59, 15c. bistre. Obl. Superbe variété. Grand pli accordéon.	Web	-	200
✉	785		N°59 + 20, 2 x 5c. Dentelé. + 15c. bistre obl. GC 1760 du CàD du HAVRE du 9 décembre 1871 à destination de PARIS. Combinaison rare. TB.	Web	-	200
✉	786		N°59 + 52x2 + 50x2, 15c. bistre + paire du 4c. gris + paire du 1c. vert-olive, obl. s/lettre frappée du CàD de BAGNERES-DE-BIGORRE du 7 septembre 1876 à destination de VENERQUE - HAUTE-GARONNE. Bel affranchissement tricolore. TB.	Photo	-	500
□□	787		N°59+ 60, Paire du 15c. bistre + paire du 25c. bleu obl. GC 2659 (au verso) s/lettre frappée du CàD de NIMES du 1er juin 1874 à destination d'HELSINKI - FINLANDE. Au verso, cachet de MARSEILLES A PARIS, puis cachet bleu de PARIS - ETRANGER du 2 juin 1874 et d'arrivée le 25. Destination rare. SUP.	Photo	-	500

25 centimes bleu

✉	788		N°60A, 25c. bleu, Type I, obl. étoile 11 s/Circulaire avec réponse payée par La Compagnie Générale des Omnibus, frappée du CàD de PARIS - ST-HONORE du 10 mai 1872 à destination de VILLERS-VANDEY - HAUTE-SAONE. Arrivée à LENONCOURT le 11 mai. Extrait d'acte de naissance réexpédié de DAMPIERRE-S-SALON le 15 mai à destination de PARIS. Arrivée le 16 mai. TB.	Photo	-	800
✉	789		N°60A+ 19 + 27, 25c. bleu, Type I + 1c. vert-olive + 4c. gris obl. GC 822 s/lettre frappée du CàD de CETTE du 28 septembre 1871 à destination de NIMES. Arrivée le 29 septembre. Affranchissement à 30c. car le 25c. Cérès a été confondu avec un 20c. (N° 37) pour faire un affranchissement à 25c. SUP.	Photo	-	500
	790		N°60Ab, 25c. bleu. Type I. Paire Tête-bêche dans bande de 3. Obl. GC 3416. Très belle pièce. TB.	Photo	-	6000
✉	791		N°60B + 57, 25c. bleu, Type II, bande de 3 + 80c. rose bande de 5 Obl. GC 3420 s/lettre chargée frappée du CàD de SOISSONS du 6 janvier 1874 à destination de MONTPELLIER. Griffe de chargement 3420 en rouge pour une valeur de deux mille francs au verso. TB.	Photo	-	700
✉	792		N°60B+ 59x3, 25c. bleu, Type II + 3 x 15c. bistre. obl. GC 1364 s/lettre frappée du CàD de DUNKERQUE du 22 avril 1874 à destination d'ARENDAL - NORVEGE. SUP.	Photo	-	450
✉	793		N°60C, 25c. bleu, Type III, dents découpées afin de passer pour un timbre colonial s/lettre frappée du cachet maritime "CORR. D'ARM. LIGNE J PAQ. FR. N°5" à destination de BEAUNE - COTE D'OR. Arrivée le 25 août. SUP. RR.	Photo	-	1000
✉	794		N°60Cx 2, 25c. Cérès x 2 obl. GC s/lettre frappée du CàD de DEMANGE-AUX-EAUX du 1er avril 1875 à destination d'un militaire à bord d'un cuirassé à TAHITI - OCEANIE - PAPEETE du 16 juin 1875. Destination et tarif exceptionnel. SUP. R.	Photo	-	1400

Groupe allégorique 1876 1900

	795	*	Série Granet. 16 valeurs avec ou sans gomme. TB.	Photo	-	1600
	796	*	Essai de 2 types différent de carte postale précurseur en noir se-tenant. SUP. RR.	Photo	4500	1000
⊞	797	**	N°61, 1c. vert. Bloc de 4. Centrage parfait. SUP.	Photo	1800	875
⊞	798	**	N°61, 1c. vert. Bloc de 4. Très bien centré. SUP.	Photo	1750	600
	799	**	N°61, 1c. vert. Bloc de 8. Centrage parfait. SUP.	Photo	3600	1400
⊞	800	**	N°62, 2c. vert. Bloc de 4. Bord de feuille. Centrage parfait. Pièce rare. SUP. RR.	Photo	-	9000
	801	*	N°62, 2c. vert. Type I. Centrage parfait. BdeF. Pièce de rêve. SUP.	Photo	2700	1600
	802	*	N°62, 2c. vert. Très bon centrage. TB.	Photo	2700	700
	803		N°62, 2c. vert. Obl. SUP.	Web	340	100
✉	804		N°64x 5 + 38, Bande de 5 du 5c. vert + 40c. Siège obl. s/Convocation recommandée du Tribunal de Mostaganem frappée du CàD de MOSTAGANEM du 28 janvier 1878 pour MOSTAGANEM. B.	Photo	-	700
	805	**	N°64a, 5c. vert. ND. BdeF. SUP.	Photo	1275	450
⊞	806	**	N°65, 10c. vert. Bloc de 4. Centrage exceptionel. Grande rareté. CdeF. SUP.	Photo	11800	5500

	N°/Nr.		Description	Photo	Cote Quotation	Départ Start
	807	*	N°65, 10c. vert. Type I. Centrage parfait. SUP.	Photo	1800	800
	808	*	N°66, 15c. gris. Type I. B.	Photo	1400	300
	809	**	N°67, 20c. brun-lilas. Centrage exceptionnel. Grande fraîcheur. SUP.	Photo	850	700
	810	*	N°71, 75c. carmin. Très frais. Très bon centrage. SUP.	Photo	1400	700
	811	*	N°71, 75c. carmin. B.	Photo	1400	500
	812		N°71, 75c. carmin. Obl. TB.	Web	150	50
	813	*****	***N°73, 20c. bleu. Non émis. Avec gomme exceptionnelle. Grande fraîcheur. SUP.***	***Photo***	***-***	***75000***
	814	*	N°74 + 75, 2c. + 5c. vert. B à TB.	Web	220	100
✉	815		N°75, 5c. vert obl. s/lettre frappée du cachet octogonal rouge de LOANGO A MARSEILLE du 15 décembre 1892 à destination de LA SEYNE-SUR-MER - VAR. SUP.	Photo	-	350
✉	816		N°75+ 89, 5c. vert + 10c. noir s/lilas, petit BdeF, obl. s/lettre frappée du CàD du CAMP DU RUCHARD - INDRE-ET-LOIRE du 20 décembre 1904 à destination d'AUXERRE - YONNE. Arrivée le 21 décembre. TB.	Photo	-	750
✉	817		N°75x 2 + 90, Paire du 5c. vert + 15c. bleu obl. s/lettre frappée du CàD DEPART - MONTPELLIER du 15 novembre 1883 à destination de BRUXELLES - BELGIQUE. Arrivée au verso le 17. TB.	Web	-	50
	818	*	N°77, 15c. gris. TB.	Photo	1200	450
	819	*	N°77, 15c. gris. Bien centré. TB.	Photo	1200	400
	820	*	N°78, 25c. outremer. B.	Web	650	200
	821	*	N°78x 2, 25c. outremer. 2 pièces de couleurs totalement différentes. SUP.	Photo	1300	500
⊞	822	**	N°79, 25c. outremer. Bloc de 4. Centrage exceptionnel. Pièce de rêve. SUP.	Photo	6400	2700
	823	**	N°80, 30c. brun-jaune. Bloc de 4 avec bas de feuille. Centrage parfait. SUP.	Photo	575	300
□□	824	*	N°80, 30c. brun-jaune. Paire inter-panneau. Bas de feuille avec Croix de repère. Centrage parfait. SUP.	Web	240	150
	825	*	N°81, 75c. rose. Très frais. Centrage parfait. SUP.	Photo	4275	3000
	826	*	N°81, 75c. rose. Bon centrage. TB. R.	Photo	2850	1100
	827	*	N°81, 75c. rose. Points de rouille. Décentré.	Photo	2850	500
	828	*	N°82, 1F. olive-clair. Décentré.	Web	225	80
□□	829	*	N°82, 1F. olive. Paire millésime 0. Charnière sur inter-panneau. SUP.	Web	500	225
	830	**	N°83c, 1c. noir s/cobalt. HdeF. Uniquement coté avec charnière. TB.	Photo	2500	1800
	831	**	N°83c, 1c. noir s/cobalt. Bande de 3 avec paire inter-panneau. Grand BdeF. Uniquement coté avec charnière. SUP.	Photo	7500	4500
	832	*****	***N°84, 1c. noir s/bleu de Prusse. Nuance caractéristique de ce timbre. Centrage normal. TB. RR.***	***Photo***	***17000***	***10000***
	833	*	N°84, 1c. noir s/bleu de Prusse. Très belle nuance. Décentrage habituel pour ce timbre. SUP.	Photo	17000	8000
	834	*	N°84, 1c. noir s/bleu de Prusse. Très frais. B.	Photo	17000	6000
✉	835		N°89+ 90, 10c. noir s/lilas + 15c. bleu obl. s/lettre frappée du CàD de BEYROUTH - SYRIE du 25 novembre 1886 à destination de LYON. Cachet de transit MARSEILLE A LYON. TB.	Web	-	70
	836	(*)	N°90, 15c. bistre s/jaune. Type II. Non émis. Tirage de luxe sur bristol. Exposition de 1900. SUP.	Web	-	150
✉	837		N°90, 15c. bleu obl. s/lettre frappée du cachet bleu-noir perlé de l'ECLUSE - NORD du 20 juillet 1887 à destination de PARIS. Arrivée le 21. SUP.	Web	-	175
✉	838		N°90, 15c. bleu obl. s/lettre frappée du CàD de BASTIA - LIGNE DE MARSEILLE du 26 mai 1893 à destination de MURO - CORSE. Arrivée le même jour. TB.	Web	-	100
✉	839		N°90, 15c. bleu obl. s/lettre frappée du CàD de SOUESMES - LOIR-ET-CHER du 28 mars 1898 à destination de PARIS. Arrivée le 30 mars. TB.	Web	-	50
✉	840		N°90, 15c. bleu obl. s/lettre frappée du cachet bleu BENOUVILLE - CALVADOS du 8 mai 1898 à destination de CAEN. Arrivée le 8 mai. TB.	Web	-	40
□□	841	**	N°90b, 15c. bleu. Paire ND. BdeF. SUP.	Web	240	120
	842	**	N°91, 25c. noir s/rouge. Bon centrage. Pli dans la gomme. TB.	Photo	2400	800
	843	*	N°91, 25c. noir s/rouge. SUP.	Photo	1600	400
⊞	844		N°91, 25c. noir s/rouge, bloc de 4, obl. s/lettre recommandée frappée du CàD de DUNKERQUE du 25 juillet 1879 à destination de SAIGON - COCHINCHINE. Au verso, cachet de passage en bleu de PARIS le 26 juillet et cachet d'arrivée à SAIGON le 29 août. SUP.	Photo	950	600
	845	*	N°91a, 25c. noir s/rouge foncé. Décentré horizontalement.	Photo	1700	350
	846	**	N°91d, 25c. noir s/rouge brique. ND. Réimpression Granet. 2 timbre dont 1 avec un BdeF. TB.	Photo	1500	750
⊞	847	**	N°92, 25c. bistre s/jaune. Bloc de 4. CdeF. Centrage parfait. SUP.	Photo	5200	2200
	848	*	N°92, 25c. bistre s/jaune. B.	Web	600	150
	849	*	N°92, 25c. bistre s/jaune. Aminci.	Web	600	150
✉	850		N°92, 25c. bistre-jaune obl. s/lettre frappée du cachet perlé bleu de CAVALLE du 1er avril 1881 à destination de CONSTANTINOPLE - TURQUIE. Cachet d'arrivée du 3 avril. Très rare d'utilisation d'un Sage non surchargé. SUP. RR.	Photo	-	3000

	N°/Nr.		Description	Photo	Cote Quotation	Départ Start
✉	851		N°92, 25c. jaune s/bistre obl. s/lettre frappée du CàD de CIVRAY - VIENNE du 8 mars 1881 à destination d'un bagnard du centre pénitentiaire de MUEO - NOUVELLE-CALEDONIE. Au verso, cachet PARIS DEPART du 9 mars 1881. Grand cachet de transit par SYDNEY du 28 avril 1881. SUP. R.	Photo	-	400
✉	852		N°92, 25c. bistre s/jaune obl. s/lettre frappée du CàD de PARIS du 4 janvier 1883 à destination de TANGER - RABAT - MAROC. Au verso, cachet d'arrivée du bureau espagnol de TANGER le 12. TB.	Photo	-	350
✉	853		N°92, 25c.bistre s/jaune obl. s/lettre frappée du CàD de SMYRNE - TURQUIE D'ASIE du 27 janvier 1883 à destination de RHODES - GRECE. Arrivée au dos cachet perlé. TB.	Web	-	80
	854	*	N°92x 4, 25c. bistre s/jaune. 4 pièces de nuances diverses. TB.	Photo	2400	750
⊞	855	**	N°93, 35c. violet-noir s/jaune. Bloc de 4. BdeF. Centrage exceptionnel. SUP.	Photo	7500	3200
	856	*	N°93, 35c. violet-noir s/jaune. B.	Web	800	200
	857	(*)	N°93, 35c. violet-noir s/jaune. B.	Web	250	70
	858	**	N°94, 40c. orange. TB.	Web	262	90
□□	859	*	N°94, 40c. orange. Paire millésime 8. B.	Web	400	100
	860	*	N°95, Essai du 5F. TB.	Photo	-	400
	861	*	N°95, 5F. violet s/lilas. Très frais. TB.	Web	650	200
	862	*	N°95, 5F. violet s/lilas. B.	Web	650	200
	863	*	N°95, 5F. violet s/lilas. Décentré.	Web	650	200
	864	*	N°95, 5F. violet s/lilas. Petit bord de feuille. B.	Web	650	150
□□	865	*	N°95, 5F. violet s/lilas. Paire. TB.	Photo	1300	500
	866		N°95, 5F. violet s/lilas. 9 pièces de nuances différentes. Tous très frais. TB.	Web	900	150
	867	*	N°95a, 5F. lilas-rose s/lilas pâle. Nuance rare. Bon centrage. SUP.	Photo	950	550
	868	*	N°95a, 5F. lilas-rose s/lilas pâle. TB.	Photo	950	350
□□	869	*	N°96, Paire du 20c. brique s/vert. ND en bas. Petit bas de feuille. SUP.	Photo	-	300
	870	*	N°96 + 97, 20c. brique s/vert + 25c. noir s/rose. TB.	Web	195	70
✉	871		N°97, 25c. noir s/rose obl. s/lettre frappée du CàD de LIGNE N - PAQ. FR. N°3 du 11 janvier 1887 à destination de GRAZ - AUTRICHE. Arrivée au verso. TB.	Web	-	100
✉	872		N°97, 25c. noir s/rose obl. s/lettre frappée du cachet ambulant PARIS A VALENCIENNES du 12 novembre 1890 à destination de NIVELLES - BELGIQUE. Cachet d'arrivée le 13. TB.	Web	-	40
□□	873	**	N°98, 50c. rose. Paire millésime 9. SUP.	Photo	950	450
	874	*	N°98, 50c. rose. TB.	Web	285	100
⊞	875	*	N°98, 50c. rose. Bloc de 4 dont 2 timbres **. Très frais. Très bon centrage. SUP.	Photo	1350	650
	876	*	N°98+ 104 + 105, 3 valeurs. TB.	Web	685	225
⊞	877	**	N°99, 75c. violet s/orange. Bloc de 4. Coin de feuille. Paire supérieure *. TB.	Photo	2400	1200
	878	*	N°99, 75c. violet s/orange. TB.	Web	400	240
	879	*	N°99, 75c. violet s/orange. Défaut mais B.	Web	400	150
⊞	880	*	N°99, 70c. violet s/orange. Bloc de 4. Très beau d'aspect. R.	Photo	1750	700
	881	*	N°99x 3, 75c. violet s/orange. 3 pièces de nuances différentes. De TB à SUP.	Web	1200	250
	882	*	N°99a, 75c. violet s/jaune. 1 dent légèrement courte. TB.	Web	425	100
⊞	883	**	N°101+ 102 + 103, 15c. bleu + 5c. vert-jaune + 10c. noir s/lilas. 3 blocs de 4. 5c. et 10c. avec coin de feuille. SUP.	Photo	-	300
□□	884		N°102, Paire verticale du 5c. vert obl. s/carte postale frappée du CàD BATEAU A VAPEUR - MARSEILLE-ALGERIE du 30 décembre 1900 à destination de MUSTAPHA-SUPERIEUR près d'ALGER. TB.	Photo	-	300
✉	885		N°103, 10c. noir s/lilas obl. s/carte postale frappée du CàD de JERUSALEM - PALESTINE du 17 juin 1901 à destination de HANOVRE - ALLEMAGNE. Cachet de passage par PORT-SAID le 19 puis d'arrivée à HANOVRE le 24. TB.	Web	-	95
✉	886		N°103, 10c. noir s/lilas obl. s/carte postale frappée du CàD de CONSTANTINOPLE - TURQUIE du 27 juin 1901 à destination de PARIS. TB.	Web	-	30
□□	887	*	N°103b, Paire du 10c. noir. Type III + Type II. TB	Web	500	200
	888	*	N°104, 50c. rose. Très bon centrage. SUP.	Photo	600	300
	889	**	N°105, 2F. bistre s/azuré. Bloc de 9. CdeF intégral. SUP.	Photo	2700	2200
	890	*	N°105, 2F. bistre s/azuré. Centrage parfait. TB.	Web	200	100
	891	*	N°105, 2F. bistre s/azuré. TB.	Web	200	80
⊞	892	**	N°105+ 106, 2F. bistre s/azuré + 5c. vert-jaune. 2 blocs de 4. SUP.	Photo	1200	700
	893	*	N°105 + 106, 2F. bistre s/azuré + 5c. vert-jaune. TB.	Web	250	100
✉	894		N°106x2 + 101, 5c. vert x 2 + 15c. bleu obl. s/lettre frappée du CàD de PARIS - 75 - R. BLOMET du 28 --- 1899 à destination de TAURIS - PERSE. TB.	Web	-	225

Histoire Postale

Ballons Montés 1870

✉	895	N°28 + 29, Pli confié du ETATS UNIS. 10c. + 20c. Lauré obl. s/lettre manuscrite du 27 septembre 1870 frappée du CàD de TOURS du 1er octobre 1870 à destination de NAMUR - BELGIQUE. SUP.	Photo	4500	3000
✉	896	N°29, LES ETATS-UNIS. 20c. Lauré obl. GC 506 (à l'arrivée) s/lettre frappée du CàD de PARIS - R. TAITBOUT du 27 septembre 1870 à destination de BLOIS. Arrivée le 1er octobre. TB.	Photo	-	400
✉	897	N°29, LES ETATS-UNIS. 20c. Lauré obl. étoile "11" s/lettre frappée du CàD de PARIS - RUE ST-HONORE du 27 septembre 1870 à destination de RIVES-SUR-FURE - ISERE. Arrivée le 3 octobre. TB.	Photo	900	300
✉	898	N°29, LES ETATS-UNIS. 20c. Lauré obl. étoile s/lettre frappée du CàD de PARIS - R. ST-LAZARE du 27 septembre 1870 à destination de BEAUMONT DE LOMAGNE - TARN-ET-GARONNE. Au verso, cachet de transit de BORDEAUX et d'arrivée du 1er octobre. TB.	Photo	-	300
✉	899	N°29, Courrier retardé des ETATS-UNIS. 20c. Lauré obl. étoile s/lettre frappée du CàD de PARIS - R. ST-DOMque-St-Gn-56 du 26 septembre 1870 à destination d'ANGOULEME - CHARENTE. Au verso, cachet d'arrivée du 17 octobre. TB.	Web	-	275
✉	900	N°29, Pli confié du CELESTE. 20c. Lauré obl. s/lettre frappée, à l'arrivée, du CàD de GRANVILLE du 5 octobre 1870 à destination de GRANVILLE - MANCHE. Arrivée le 5. SUP.	Photo	3200	1400
✉	901	LE CELESTE. Lettre manuscrite du fort de NOISY frappée du Cachet "P.P" ainsi que du CàD de PARIS - PLACE DE LA MADELEINE du 27 septembre 1870 à destination de GRENOBLE - ISERE. Arrivée le 3 octobre 1870. SUP.	Photo	-	800
✉	902	N°28, L'ARMAND BARBES. 10c. Lauré obl. étoile 2 s/carte frappée du CàD de PARIS R. ST-LAZARE du 30 septembre 1870 à destination de TROUVILLE-SUR-MER - CALVADOS. Arrivée le 20 octobre. TB.	Web	-	280
✉	903	N°30, L'ARMAND BARBES. 30c. Lauré obl. étoile s/lettre frappée du CàD de PARIS (60) du 30 septembre 1870 à destination de BRUXELLES. Cachet d'arrivée le 13 octobre. Marque manuscrite "Voie Ballon ou toute autre sur". SUP.	Web	-	200
✉	904	L'ARMAND BARBES. Petite lettre, par Ballon Monté, frappée du cachet "P.P" et du CàD de PARIS (60) du 1er octobre 1870 à destination de TROYES - AUDE. Cachet d'arrivée le 18. SUP.	Photo	-	400
✉	905	N°29, L'ARMAND BARBES. 20c. Lauré obl. s/lettre frappée du cachet avec section de levée de PARIS (60) du 2 octobre 1870 à destination de IZEAUX - ISERE. Arrivée le 18 octobre. SUP.	Web	320	200
✉	906	N°10, L'ARMAND BARBES. 20c. Lauré obl. étoile s/lettre manuscrite de PARIS du 4 octobre 1870 à destination d'OLETTE - PYRENEES-ORIENTALES. Arrivée le 18 octobre et lettre réexpédiée pour AMELIE-LES-BAINS. Arrivée le 20. TB.	Web	-	200
□□	907	N°29, L'ARMAND BARBES. Paire du 20c. Lauré (déf.) obl. étoile 1 s/lettre frappée du CàD de PARIS - PL. DE LA BOURSE du 5 octobre 1870 à destination de LA HAYE - PAYS-BAS. Au verso, cachet de transit LILLE A PARIS le 18 et cachet d'arrivée de GRAVENHAGE 19 OCT 70. TB.	Photo	-	1200
✉	908	N°29, L'ARMAND BARBES. 20c. Lauré obl. s/lettre frappée du cachet rouge PARIS (SC) du 6 octobre 1870 à destination de LUC-SUR-MER - CALVADOS. Arrivée le 9 octobre. 1ère date du cachet PARIS SC en rouge. SUP.	Photo	-	1800
✉	909	N°29, L'ARMAND BARBES. 20c. Lauré obl. s/lettre frappée du cachet rouge PARIS (SC) du 7 octobre 1870 à destination de ROCHEFORT - CHARENTE INFERIEURE. Arrivée le 16. TB.	Photo	-	1200
✉	910	N°28, LE WASHINGTON. Paire du 10c. Lauré plié par le pliage de la lettre) obl. GC 4290 s/lettre frappée du CàD de VINCENNES du 7 octobre 1870 à destination de SIDI BEL ABBES - ALGERIE. Arrivée le 22 octobre. TB. R.	Photo	-	1250
✉	911	N°29, LE LOUIS BLANC. 20c. Lauré obl. losange "A.F. 13°C" s/lettre frappée du cachet "ARMEE DU RHIN - Bau AL" du 9 octobre 1870 à destination d'AMIENS. Au verso, arrivée le 18. SUP.	Photo	-	1650
✉	912	N°29, Pli confié du JEAN BART 1. 20c. Lauré obl. s/lettre manuscrite de PARIS du 30 septembre 1870 à destination de FONTENAY-LE-COMTE - VENDEE. Arrivée le 26 octobre. SUP.	Photo	3000	1500
✉	913	N°28, LE JULES FAVRE N°1. 10c. Lauré obl. étoile s/carte frappée du CàD de PARIS - PL. DE LA BOURSE du 15 octobre 1870 à destination de DINARD-SUR-MER - ILE-ET-VILAINE. Au verso, cachet d'arrivée du 22 octobre. TB.	Photo	-	335
✉	914	N°30, Pli confié du VICTOR HUGO. 30c. Lauré obl. GC s/lettre confié au pilote du ballon "LE VICTOR HUGO", Jean-Pierre Alfred Nadal, qui posta le courrier à TOURS. Au verso, cachet de la compagnie des Aérostiers en rouge, une des rares lettres portant ce cachet. La lettre a été expédié via l'ambulant Paris à Lille le 23 octobre, arrivée à BRUXELLES le même jour. RR.	Photo	-	4500
✉	915	N°29, LE VICTOR HUGO. 20c. Lauré obl. étoile "25" s/lettre frappée du CàD de PARIS - R. SERPENTE du 16 octobre 1870 à destination de LANGRUNE-SUR-MER - CALVADOS. Transit par CAEN. Arrivée le 23 octobre. TB.	Photo	-	300
✉	916	N°37, LE LAFAYETTE. 20c. Siège, timbre rajouté, obl. s/Formule Orlandi, frappée du CàD de PARIS - LES TERNES du 18 octobre 1870 à destination d'AURAY - MORBIHAN. Arrivée le 2 novembre. B.	Web	475	65
✉	917	N°37, Pli confié du GARIBALDI. 20c. Siège obl. de l'Ambulant PB1° s/lettre manuscrite du 20 octobre 1870 à destination de BLANQUEFORT - GIRONDE. Arrivée le 2 novembre. SUP. RR.	Photo	-	2500
✉	918	LE GARIBALDI. 20c. Lauré obl. GC 3921 s/lettre frappée du CàD de PARIS - LES TERNES du 19 octobre 1870 à destination de FORCALQUIER - BASSES-ALPES. Arrivée le 3 novembre 1870. SUP.	Photo	-	400

	N°/Nr.	Description	Photo	Cote Quotation	Départ Start
✉	919	N°29, LE GARIBALDI. 20c. Lauré obl. étoile "5" s/lettre frappée du CàD de PARIS - MINISTERE DES FINANCES du 20 octobre 1870 à destination de ROUEN - SEINE INFERIEURE. Arrivée le 1er novembre. TB.	Web	-	275
✉	920	N°29, LE GARIBALDI. 20c. Lauré obl. étoile 12 s/carte frappée du CàD de PARIS - BT BEAUMARCHAIS du 20 octobre 1870 à destination de RENNES. TB.	Web	400	220
□□	921	N°29, LE VAUBAN. Paire du 10c. Lauré obl. GC 2793 s/lettre frappée du CàD de PARIS - PASSY-LES-PARIS du 24 octobre 1870 à destination de MORTAGNE - ORNE. Arrivée le 6. TB.	Photo	400	325
✉	922	N°29, LE VAUBAN. 20c. Lauré obl. s/lettre frappée du CàD de PARIS - R. CARDINAL LEMOINE du 24 octobre 1870 à destination de FONTVIEILLE - CREUSE. Arrivée au verso. TB.	Web	400	260
✉	923	N°29, LE VAUBAN. 20c. Lauré obl. s/lettre frappée du cachet "ARMEE FRANCAISE QUARTr Gal" du 25 octobre 1870 à destination de ROUEN. Arrivée le 2 novembre. TB.	Photo	-	3000
✉	924	N°37, LE COLONEL CHARRAS. 20c. Siège obl. étoile s/formule imprimée frappée du CàD de PARIS - R. SERPENTE du 27 octobre 1870 à destination de BORDEAUX - GIRONDE. Au verso, cachet d'arrivée du 2 novembre. TB.	Photo	-	300
✉	925	N°29, Pli confié du FULTON. 20c. Lauré obl. s/lettre de Paris du 24 octobre 1870 frappée du CàD de PARIS A BORDEAUX du 4 novembre 1870 à destination de ST-FOY LA GRANDE. Au verso, cachet d'arrivée le 4 novembre. R.	Photo	-	2800
✉	926	N°28 x 2, Pli confié du FULTON. 10c. Lauré x 2 obl. losange CP2° s/lettre manuscrite de PARIS du 31 octobre 1870 à destination de MAILLY-MAILLET - SOMME. Au verso, cachet de transit PARIS A CALAIS du 4 novembre et cachet d'arrivée perlé MAILLY-DE-LA-SOMME du 5 novembre. TB.	Photo	-	1850
✉	927	N°29, LE FULTON. 20c. Lauré obl. étoile s/lettre frappée du CàD de PARIS du 29 octobre 1870 à destination de SAINT-LOUP - HAUTE SAONE. Lettre grand format supérieure à 4grs. non taxée. TB.	Photo	-	320
✉	928	N°29, LE FULTON. 20c. Lauré obl. étoile s/lettre frappée du CàD de PARIS - BD BEAUMARCHAIS du 30 octobre 1870 à destination de LYON - RHONE. Arrivée le 4 novembre. SUP.	Web	350	200
✉	929	N°38, LE FULTON. 40c. Siège obl. étoile s/Agence Havas frappée du cachet avec section de levée de PARIS (60) du 1er novembre 1870 à destination de TREVES - ALLEMAGNE. Cachet d'arrivée faiblement marqué. SUP.	Photo	1800	1000
✉	930	N°29, LE FERDINAND FLOCON. 20c. Lauré, timbre rajouté, obl. s/Formule Orlandi, frappée du CàD de PARIS - LES TERNES du 2 novembre 1870 à destination d'AURAY - MORBIHAN. Cachet de passage par NANTES le 5, puis d'arrivée le 6. B.	Web	800	65
✉	931	N°29, LE FERDINAND FLOCON. 20c. Lauré obl. s/lettre frappée du CàD de PARIS - R. CARDINAL LEMOINE du 3 novembre 1870 à destination de FONTVIEILLE - CREUSE. Arrivée au verso. TB.	Web	400	270
✉	932	N°29, Pli confié du FERDINAND FLOCON. 20c. Lauré obl. GC 2602 (NANTES) s/lettre manuscrite du 3 novembre 1870 à destination de GRENOBLE - ISERE. Arrivée au verso. SUP.	Photo	3000	1400
✉	933	N°37, LE VILLE DE CHATEAUDUN. 20c. Siège (déf.) obl. étoile 22 s/lettre frappée du CàD de PARIS - RUE TAITBOUT du 4 novembre 1870 à destination d'IBOS - HAUTE-PYRENEES. TB.	Web	400	250
✉	934	N°29, LA GIRONDE. 20c. Lauré obl. étoile 2 s/formule imprimée frappée du CàD de PARIS - R. ST-LAZARE du 6 novembre 1870 à destination de ST-AUBIN-SUR-MER - CALVADOS. A l'arrivée le 10 novembre, lettre réexpédiée à CAEN. Arrivée le même jour. SUP.	Web	-	275
✉	935	LA GIRONDE. 20c. Siège obl. étoile s/Gazette des Absents N°5 frappée du CàD de PARIS - R. DU PONT-NEUF du 6 novembre 1870 à destination de LUCHE - SARTHE. Au verso, arrivée du 10 novembre. TB.	Web	-	220
✉	936	N°29, LA GIRONDE. 20c. Lauré, timbre rajouté, obl. s/Gazette des Absents n°5, timbre absent, frappée du CàD de PARIS - R. D'AMSTERDAM du 6 novembre 1870 à destination d'AURAY - MORBIHAN. Arrivée le 10. B.	Web	500	65
✉	937	N°37, LA GIRONDE. 20c. Lauré obl. losange A.R.A.M. s/lettre à en-tête du 13ème CORPS D'ARMEE, frappée du CàD ARMEE DU RHIN - Bau AM du 7 novembre 1870 à destination de ROMANS - DROME. Arrivée le 11 à VALENCE-SUR-RHONE. TB.	Photo	3000	1675
✉	938	N°29, LE DAGUERRE. 20c. Lauré (def) obl. "ARAL" s/Dépêche-Ballon n°3 frappée du CàD de l'ARMEE DU RHIN du 9 novembre 1870 à destination de LA CHARTRE-SUR-LE-LOIR. Arrivée le 4 décembre. TB.	Photo	-	1250
✉	939	N°37, LE DAGUERRE. 20c. Siège obl. s/lettre frappée du CàD de PARIS - R. DE LA CHAPELLE du 9 novembre 1870 à destination de PAU - BASSES-PYRENEES. Arrivée le 23 novembre. TB.	Photo	1200	450
✉	940	N°37, Pli confié du GENERAL UHRICH. 20c. Siège obl. s/lettre de Paris du 15 novembre 1870 frappée du CàD de LUZARCHES du 20 novembre 1870 à destination de SANCERRES. Arrivée le 25 novembre. SUP.	Photo	-	1800
✉	941	N°37, LE GENERAL UHRICH. 20c. Siège de Paris. Obl."A.R.A.L" s/Gazette des Absents n°5 frappée du CàD d'ARMEE DU RHIN - Quartier général du 12 novembre 1870 à destination de CHABLIS. Arrivée le 30 novembre 1870. SUP.	Photo	-	2000
✉	942	N°29, LE GENERAL UHRICH. 20c. Lauré obl. étoile s/lettre frappée du CàD de PARIS - MINISTERE DES FINANCES du 15 novembre 1870 à destination d'AVIGNON - VAUCLUSE. Arrivée 27. TB.	Photo	450	325
✉	943	N°37, LE GENERAL UHRICH. 20c. Siège obl. étoile 37 s/lettre frappée du CàD de PARIS - R. MALESHERBES du 15 novembre 1870 à destination de DIEPPE - SEINE INFERIEURE. Arrivée le 23. TB.	Web	450	260
✉	944	N°29, LE GENERAL UHRICH. 20c. Lauré obl. étoile 2 s/lettre frappée du CàD de PARIS - R. ST-LAZARE du 16 novembre 1870 à destination de BORDEAUX - GIRONDE. Arrivée le 25. TB.	Web	450	250
✉	945	N°37, LE GENERAL UHRICH. 20c. Siège obl. étoile 18 s/Formule aux Drapeaux frappée du CàD de PARIS R. D'AMSTERDAM du 17 novembre 1870 à destination de NARBONNE. Au verso, cachet d'arrivée du 26. SUP. R.	Photo	-	1200
□□	946	N°36, L'ARCHIMEDE. Paire du 10c. Siège obl. étoile 20 s/lettre frappée du CàD de PARIS - R. ST-DOMQUE ST-GN du 18 novembre 1870 à destination d'ESPERAZA - AUDE. TB.	Web	400	200

	N°/Nr.	Description	Photo	Cote Quotation	Départ Start
✉	947	N°38, L'ARCHIMEDE. 40c. Lauré obl. s/Agence Havas en français frappée du CàD de PARIS du 20 novembre 1870 à destination de FLORENCE - ITALIE. Au verso arrivée le 27 novembre. SUP.	Photo	-	3000
✉	948	N°37, L'ARCHIMEDE. 20c. Siège obl. s/lettre frappée du CàD de PARIS - LA MAISON BLANCHE du 20 novembre 1870 à destination de CHERBOURG. Lettre portant le cachet encadré bleu "MARINS DE LORIENT". Arrivée au verso. TB.	Photo	-	2500
✉	949	N°28, L'ARCHIMEDE. 2 x 10c. Lauré obl. GC 2488 s/Journal Poste n°4 frappé du CàD de PARIS - MONTMARTRE du 20 novembre 1870 à destination de BOLBEC - SEINE INFERIEURE (zone occupée). TB. R.	Photo	1200	875
✉	950	LA VILLE D'ORLEANS. Dépêche-Ballon n°8, timbre absent, frappée du CàD de PARIS - R. DE LA CHAPELLE du 23 novembre 1870 à destination de PHILIPPEVILLE - ALGERIE. Au verso, cachet ambulant du 13 décembre 1870 et arrivée le 16 décembre 1870. SUP.	Photo	-	2200
✉	951	LA VILLE D'ORLEANS. Lettre manuscrite de PARIS du 23 novembre 1870 frappée du CàD de PARIS - RUE ST. DOMINIQUE St GN 58 du 23 novembre 1870 à destination d'AMIENS - SOMME. Timbre détaché suite à immersion. Récupération terrestre de TUNET. TB. RR.	Photo	1500	1000
✉	952	N°29, LA VILLE D'ORLEANS. 20c. Lauré, timbre rajouté, obl. s/Gazette des Absents n°10, frappée du CàD de PARIS - LES TERNES du 23 novembre 1870 à destination d'HENNEBONT - MORBIHAN. Au verso, grand cachet rouge "ARMEE DE PARIS", puis arrivée le 12 décembre. B.	Web	1200	200
✉	953	LE JACQUARD. Enveloppe avec mention "PAR BALLON MONTE" à destination d'ANGOULEME, portant la trace du CàD rouge, timbre absent. Lettre datée du 25 novembre. Cachet d'arrivée du 28 décembre 1870. Trace d'immersion. B. RR.	Photo	-	1800
✉	954	N°37, LE FRANKLIN. 20c. Siège obl. étoile 8 s/lettre frappée du CàD de PARIS - R. D'ANTIN du 30 novembre 1870 à destination de SAINT-SEVER-SUR-L'ADOUR - LANDES. TB.	Photo	450	300
✉	955	N°37, LE FRANKLIN. 20c. Siège obl. étoile s/Gazette des Absents N°13 frappée du CàD de PARIS - PL. DE LA BOURSE du 4 décembre 1870 à destination de ST-AUBIN-SUR-MER - CALVADOS. Au verso, cachet d'arrivée à LUC-SUR-MER le 7 décembre. TB.	Photo	-	325
✉	956	LE FRANKLIN. 20c. Lauré obl. étoile s/formule imprimée frappée du CàD de PARIS - R. ST-DOMINIQUE du 4 décembre 1870 à destination de DINAN - COTE-DU-NORD. Au verso, cachet d'arrivée. TB.	Photo	-	300
✉	957	N°28x 2, Pli confié du GENERAL RENAULT. Paire du 10c. Lauré obl. GC 1356 frappée du CàD de FOUCARMONT du 11 décembre 1870 à destination de MACHECOUL. Arrivée le 20 décembre. SUP.	Photo	5000	2000
✉	958	N°37, LE GENERAL RENAULT. 20c. Siège obl. losange "A.F.D." s/lettre frappée du CàD ARMEE FRANCAISE D du 6 décembre 1870 à destination des ALPES MARITIMES. Frappe superbe mais adresse biffée. B.	Photo	3250	600
✉	959	N°36+37, LE GENERAL RENAULT. 10c. + 20c. Siège obl. s/Gazette des Absents n°14, avec supplément, frappée du cachet rouge PARIS (SG) du 10 décembre 1870 à destination de VENTNOR - ILE DE WITHE. Arrivée le DE 14 70. SUP.	Photo	-	1000
✉	960	N°37, LA VILLE DE PARIS. 20c. Lauré obl. GC 25 s/Journal Poste n°13 frappé du CàD de PARIS - R. DE SERPENTE du 11 décembre 1870 à destination du MANS - SARTHE. Ballon et équipe capturé. Pas de cachet d'arrivée. SUP.	Photo	-	700
✉	961	N°29, LA VILLE DE PARIS. 20c. Lauré obl. étoile "15" s/lettre frappée du CàD de PARIS - RUE BONAPARTE du 12 décembre 1870 à destination de TOURCOING. Cachet d'arrivée. TB.	Photo	-	1600
✉	962	N°37, LE PARMENTIER. 20c. Siège obl. étoile s/Formule aux Drapeaux frappée du CàD de PARIS - R. ST-DOMINIQUE du 14 décembre 1870 à destination de SAIN-CYPRIEN - DORDOGNE. Arrivée le 27 décembre. SUP.	Photo	3850	1200
✉	963	N°29, LE DAVY. 20c. Lauré obl. s/lettre frappée du CàD de PARIS SC du 17 décembre 1870 à destination de GRENOBLE - ISERE. Arrivée le 21. SUP.	Photo	3000	525
✉	964	N°37, LE LAVOISIER. 20c. Siège obl. s/lettre frappée du CàD de PARIS SC du 19 décembre 1870 à destination de GRENOBLE - ISERE. Arrivée le 28. TB.	Photo	3000	575
✉	965	N°29, LE LAVOISIER. 20c. Lauré, timbre rajouté, obl. s/Gazette des Absents n°17, frappée du CàD de PARIS - LES TERNES du 20 décembre 1870 à destination d'HENNEBONT - MORBIHAN. Au verso, grand cachet rouge "ARMEE DE PARIS", puis arrivée le 23 décembre. B.	Web	500	100
✉	966	N°37, LE TOURVILLE. 20c. Siège obl. étoile s/lettre frappée du CàD de PARIS - R. ST-DOMINIQUE du 23 décembre 1870 à destination de TOURS - INDRE-ET-LOIRE. Le 30 décembre, lettre réexpédiée à PAU. TB.	Web	-	275
✉	967	N°37, LE TOURVILLE. 20c. Siège obl. s/lettre frappée du CàD de PARIS SC du 27 décembre 1870 à destination de GRENOBLE - ISERE. Arrivée le 7 janvier 1871. SUP.	Photo	3000	600
✉	968	L'ARMEE DE LA LOIRE. 20c. Sièege obl. GC 3568 s/lettre frappée du CàD de ST-DENIS-SUR-SEINE du 29 décembre 1870 à destination d'ARCACHON - GIRONDE puis réacheminée à MONTPELLIER. Arrivée à ARCACHON le 4 janvier 1871. TB.	Photo	-	400
✉	969	N°37, L'ARMEE DE LA LOIRE. 20c. Siège obl. s/lettre frappée du CàD rouge de PARIS SC du 30 décembre 1870 à destination de GRENOBLE - ISERE. Arrivée au verso. TB.	Photo	-	600
✉	970	N°37, LE NEWTON. 20c. Siège obl. s/lettre frappée du cachet rouge de PARIS SC du 1er janvier 1871 à destination ISSOUDUN - INDRE. Au verso, cachet d'arrivée du 8 janvier. TB.	Photo	-	700
✉	971	N°37, LE NEWTON. 20c. Siège obl. étoile s/lettre frappée du CàD de PARIS - R. ST-DOMINIQUE du 1er janvier 1871 à destination de POITIERS - VIENNE. Arrivée le 11 janvier. TB.	Web	400	180
✉	972	N°32, LE NEWTON. 80c. Lauré obl. étoile (déf.) s/lettre frappée du CàD de PARIS du 2 janvier 1871 à destination de ST-PETERSBOURG - RUSSIE. Marque d'échange en bleu au verso. TB.	Photo	-	1800

	N°/Nr.	Description	Photo	Cote Quotation	Départ Start
✉	973	N°36, LE DUQUESNE. 10c. Siège obl. étoile "7" s/carte frappée du CàD de PARIS - R. DES VLLES-HAUDRTES du 4 janvier 1871 à destination d'ALGER - ALGERIE. Arrivée le 23. SUP.	Photo	1800	1000
✉	974	N°30 + 31, LE DUQUESNE. 30c. + 40c. Lauré obl. étoile s/lettre frappée du CàD de PARIS - R. ST-DOMINIQUE du 5 janvier 1871 à destination de NEW-YORK - ETATS-UNIS. Cachet rouge de passage par LONDRES et d'arrivée à NEW-YORK. TB.	Photo	5000	1750
✉	975	LE DUQUESNE. 20c. Siège obl. étoile s/Gazette des Absents n°23 frappée du CàD de PARIS - RUE BEAUMARCHAIS du 6 janvier 1871 à destination de VERNON - EURE. Pli avec taxe manuscrite à 20c. Pas de cachet d'arrivée. TB.	Photo	-	700
✉	976	N°37, LE DUQUESNE. 20c. Siège obl. du cachet rouge PARIS SC du 8 janvier 1871 à destination de VENDOME - LOIR-ET-CHER. Arrivée par TOURS le 2 février, zone occupée depuis janvier. SUP. RR.	Photo	-	600
✉	977	N°36, LE VAUCANSON. Paire du 10c. Siège Obl. PARIS SC en rouge du 14 janvier 1871 s/lettre manuscrite du 11 janvier 1871 à destination de GRENOBLE - ISERE. Cachet de passage LILLE A PARIS du 15 janvier et arrivée le 24 janvier. TB. RR.	Photo	-	1200
✉	978	N°30, LE VAUCANSON. 30c. Lauré obl. étoile s/Dépêche Ballon N°23 frappée du CàD de PARIS - R. MONTAIGNE du 14 janvier 1871 à destination de BRUXELLES - BELGIQUE. Arrivée au verso du 16 janvier. TB.	Photo	-	450
✉	979	N°37, LE POSTE DE PARIS. 20c. Siège obl. étoile 2 s/lettre frappée du CàD de PARIS - R. ST-LAZARE du 16 janvier 1871 à destination de PAU - BASSE PYRENEES. Arrivée au verso. SUP.	Photo	550	350
✉	980	N°29, LE GENERAL BOURBAKI. 20c. Lauré obl. étoile s/lettre frappée du CàD de PARIS - B. MALESHERBES du 18 janvier 1871 à destination de DINARD - ILLE ET VILAINE. Réexpédition à LONDRES. Affranchissement insuffisant, lettre taxée à 4d. Cachet encadré français "AFFRANCHISSEMENT INSUFFISANT" et anglais "MORE TO PAY". au verso, cachet rouge et noir de LONDON JA 31 71. TB.	Photo	-	600
✉	981	N°30, LE GENERAL CAMBRONNE. 30c. Lauré obl. s/Dépêche Ballon n°25 frappée du CàD du 27 janvier 1871 à destination de BIGGAR - ECOSSE. Arrivée au verso du 5 février. Destination rare. TB.	Photo	-	2000

Boule de Moulins 1870

✉	982	N°45 + 49, 20c. Bordeaux + 80c. (rajouté) obl. GC 1987 s/lettre frappée du CàD de LAVAL du 3 janvier 1871 à destination de PARIS par MOULINS - ALLIER. Au verso, cachet de repêchage de PARIS de juin 1873. TB. RR.	Photo	2750	1500
✉	983	N°45 + 49, 20c. + 80c. Bordeaux obl. GC 6059 s/lettre frappée du CàD perlé de LA TURBALLE du 4 janvier 1871 à destination de PARIS par MOULINS - ALLIER. Traces d'immersion. TB.	Photo	-	1750
✉	984	N°29 + 32, 20c. + 80c. Lauré obl. GC 1661 s/lettre jamais ouverte, frappée du CàD Type 16 de GIVORS du 6 janvier 1871 à destination de PARIS par MOULINS - ALLIER. Traces d'immersion. TB.	Photo	-	1650
✉	985	N°29 + 49, 20c. Lauré + 80c. Bordeaux obl. GC 4231 s/lettre frappée du CàD perlé de VILLEDIEU DE L'INDRE du 6 janvier 1871 à destination de PARIS par MOULINS - ALLIER. Traces d'immersion. TB.	Photo	-	1650

Tentative d'entrée dans Paris

✉	986	N°29, 20c. Lauré s/lettre frappée du CàD de DIEPPE du 27 octobre 1870. Au verso, cachet d'arrivée dans la Capitale mars 1871. Entrée normale après le blocus. Retardé.	Photo	-	700
✉	987	N°29, 20c. Lauré obl. du CàD de LILLE du 23 février 1871 s/lettre manuscrite de LA CRAU du 31 octobre 1870 à destination de PARIS. Au verso, cachet d'arrivée de PARIS POSTE RESTANTE du 25 février 1871. Redistribution du courrier de LILLE. SUP. R.	Photo	-	700
✉	988	N°29B, Lettre manuscrite de DREUX du 14 novembre 1870 obl. du CàD de LILLE du 25 février 1871 à destination de PARIS. Arrivée tardive après le siège le 27 février. TB. R.	Web	-	200
✉	989	N°ALSACE n°5, 10c. obl. FELDPOST N°11 s/lettre de PITHIVIERS du 9 janvier 1871 à destination de la Poste de Vaugirard à PARIS. Entrée dans PARIS par sac de riz. Réexpédiée à l'aide d'un 20c. Lauré pour la rue de Feuillantine obl. étoile. Au verso CàD de PARIS du 12 février 1871. SUP. R.	Photo	-	2250
✉	990	N°37, 20c. Bordeaux (déf.), obl. GC 1781 s/lettre frappée du CàD d'HENNEBONT du 16 décembre 1871 à destination de PARIS. Arrivée le 3 mars. TB.	Web	-	50

Sorties après le siège

✉	991	N°37, 20c. Siège obl. étoile s/lettre frappée du CàD de PARIS - AVENUE JOSEPHINE du 28 janvier 1871 - 7ème levée, à destination de BOURGES. Arrivée le 9 février 1871.	Web	-	100

Alsace

Alsace Lorraine Timbres détachés

⊞	992	**	N°1, 1c. vert-bronze. Bloc de 4. SUP.	Web	480	250
□□	993	*	N°1, Paire du 1c. vert-bronze. TB.	Web	240	90
	994		N°1, 1c. olive. Bande de 3 obl. BRUMAT. SUP.	Web	360	225
	995	*	N°1/3, 3 valeurs. TB.	Web	610	150
	996	*	N°1 / 7, Série complète. 7 valeurs. Parfait état et signée Thiaude. SUP.	Photo	1540	600
	997	*	N°1 / 7, 7 valeurs. Série complète. Fraîcheur remarquable. Bien centrés. SUP.	Photo	1540	600
	998	(*)	N°1 + 2 + 3 + 7, 4 valeurs. 25c. avec aminci. TB.	Web	860	120
	999		N°1 + 3 + 7, 1c. vert-bronze + 4c. gris + 25c. brun-noir. 3 pièces. SUP.	Web	385	135
Δ	1000		N°1 + 3 + 5, 1c. + 4c. et 10c. s/fragment. Obl. FELDPOST RELAIS II. TB.	Web	368	175
Δ	1001		N°1 + 3 + 6, 1c. + 4c. + 20c. S/fragment. Obl. STRASBOURG. SUP.	Web	275	135
	1002		N°1 / 7, Ensemble timbres oblitérés, détachés ou s/fragments dont oblitération avec cachets de villes occupées et cachets allemands. Bel ensemble. TB à SUP. (Cote Yvert + Spécialité).	Photo	4000	500
	1003	*	N°1b/7b, Sf n°4b. 6 valeurs avec et sans gomme. Burelage renversé. Bon centrage. SUP.	Photo	2885	1100
⊞	1004	**	N°2, 2c. brun-rouge. Bloc de 4. Coin de feuille. SUP.	Photo	900	600
	1005	*	N°2, 2c. brun-rouge. TB.	Web	225	110
	1006	*	N°2, 2c. brun-rouge. BdeF. TB.	Web	-	80
	1007	*	N°2 / 6, 5 valeurs. SUP.	Photo	1195	450
	1008		N°2, 2c. brun-rouge. Obl. DELME. Cachet provisoire. TB. R.	Web	-	225
	1009		N°2, 2c. brun-rouge. Obl. 1 dent léger défaut, sinon TB.	Web	-	75
	1010	*	N°2 + 6, 2c. marron + 20c. bleu. Très bien centré. TB.	Web	450	200
	1011		N°2b, 2c. brun-rouge. Burelage renversé. Belle oblitération. B.	Web	800	225
⊞	1012		N°2b, 2c. brun-rouge. Burelage renversé. Bande de 4. Obl. "FELD-POST - RELAIS N°96 1/3". Qualité exceptionnelle. SUP.	Photo	-	750
	1013	*	N°3, 4c. gris-lilas. Nuance très prononcée. TB.	Web	250	100
	1014	*	N°3, 4c. gris-lilas. Bloc de 6. 2 exemplaires **. B.	Photo	1500	600
	1015		N°3, 4c. gris foncé. Obl. légère. TB.	Web	135	55
	1016		N°3, 4c. gris-lilas. Obl. TB.	Web	135	50
□□	1017		N°3, Paire du 4c. gris. Obl. FER A CHEVAL MUHLHAUSEN du 19 octobre 1871. TB.	Web	270	95
□□	1018		N°3, Paire du 4c. gris. Obl. s/fragment. TB.	Web	270	90
	1019		N°3 x 2, 4c. gris-lilas. 2 pièces. SUP.	Web	270	100
Δ	1020		N°3 + 5, 4c. et 10c. Obl. RELAIS n°7. S/fragment. SUP.	Web	-	200
	1021		N°3b, 4c. gris. Burelage renversé. Obl. SUP.	Web	260	140
Δ	1022		N°3b, 4c. gris. Burelage renversé Obl. FELDPOST RELAIS N°7 s/petit fragment. SUP.	Web	260	110
	1023		N°3b + 5bx2 + 6b x 2, 5 pièces. Obl. Burelage renversé. TB.	Web	-	125
	1024		N°4, 5c. Double impression Obl. CàD rectangulaire STRASSBURG-BAHNHOF 15.8.71. TB. R.	Web	-	200
⊞	1025		N°4, 5c. Bloc de 4. Obl. CàD METZ 11.07.71. TB.	Web	-	230
	1026	*	N°4 + 5, 5c. + 10c. 4 pièces. Neufs et obl. TB.	Web	450	200
	1027	*	N°4 + 7, 5c. vert + 25c. marron. TB.	Web	520	250
Δ	1028		N°4 + 5, 5c. + 10c. burelage incomplet s/fragment. Variété exceptionnelle. B.	Web	-	175
Δ	1029		N°4 + 5, 5c. et 10c. s/fragment. Obl. GEISPOLDSHEIM. TB.	Web	-	115
	1030		N°4b, 5c. vert-jaune. Obl. Très bien centré. SUP. R.	Photo	800	400
	1031		N°4b, 5c. vert-jaune. Burelage renversé. Obl. TB.	Photo	800	300
⊞	1032	**	N°5, 10c. bistre-brun. Bloc de 4. BdeF. SUP.	Photo	800	450
	1033	*	N°5, 10c. brun-jaune. Très frais. SUP.	Web	200	75
	1034	*	N°5 + 6, 10c. 4 pièces : 1 paire * et 2 unités ** et (*). 20c. bleu 2 pièces : 1 paire + 1 unité. TB.	Photo	1475	850
□□	1035		N°5, 2 paires de 10c. Sur fragment obl. GEBWEILER. TB.	Web	-	200
	1036		N°5 + 5a x 2, 10c. bistre. 4 timbres dont 1 paire. Obl. TB.	Web	-	50
	1037	*	N°5a, 10c. bistre. Burelage citron. TB.	Web	225	120

⊞	1038	**	N°6, 20c. bleu. Bloc de 4 dont 2 ex. *. TB.	Photo	900	425
	1039	*	N°6, 20c. bleu. HdeF. SUP.	Web	215	130
	1040	*	N°6, 20c. bleu. SUP.	Web	225	85
	1041	*	N°6 + 7, 20c. bleu + 25c. marron. TB.	Web	495	200
⊞	1042		N°6, 20c. bleu. Bloc de 4. Obl. Cote Maury. TB.	Web	650	225
	1043		N°6, Bande de 4 du 20c. bleu. Obl. DIEUZE 14 11 71. SUP.	Web	-	150
□□	1044		N°6, Paire + FRANCE n°60. Paire s/fragment Obl. PUTTLINGEN. TB.	Web	-	90
	1045	*	N°7, 25c. brun-noir. B.	Web	270	115
	1046		N°7, 25c. brun-noir. Obl. légère. TB.	Web	135	55
□□	1047		N°7, Paire du 25c. brun-noir. Obl. s/petit fragment. TB.	Web	270	95
	1048		N°7 + 7a, 25c. brun-noir + 25c. brun clair. 2 valeurs. SUP.	Web	270	125
	1049		N°7b, 25c. brun-noir. Burelage renversé. TB. R.	Web	400	170
	1050		N°7b, 25c. brun-clair. Burelage renversé. B.	Web	400	100
	1051	**	N°8/ 39, 2 séries complètes. 32 valeurs. SUP.	Web	173	100

Alsace Lorraine Acheminés

✉	1052	Lettre de MULHOUSE acheminée par BASEL le 6 II 72 pour DIJON. Cachet rouge d'arrivée au recto de DIJON du 7 février 1872. TB.	Photo	-	300
✉	1053	N°1+3+5+6, 1c. + 4c. + 10c. + 5c. obl. CàD de STRASSBURG du 8 novembre 1871 s/lettre recommandée à destination de MUTZIG. Réexpédiée avec retour. Bel affranchissement. TB.	Photo	-	1800
✉	1054	N°5, 10c. bistre-brun obl. s/lettre frappée du cachet bleu "K. PR. FELDPOST - RELAIS N°13" du 13 décembre 1870 à destination de VERDUN-SUR-MEUSE. Taxe manuscrite en rouge à 10c. TB.	Photo	-	300
✉	1055	N°6, 20c. bleu obl. s/lettre frappée du CàD fer à cheval de MUHLHAUSEN du 1er décembre 1871 à destination de BORDEAUX. Lettre taxée à 25d. Arrivée le 3 décembre. TB.	Photo	-	300
✉	1056	N°SUISSE 46, 30c. bleu obl. s/lettre frappée du CàD de BASEL du 31 mai 1871 à destination de NANTES - LOIRE INFERIEURE. Arrivée le 3 juin. SUP.	Photo	-	300

A-L Double affranchissement de la zone libre vers la zone occupée

✉	1057	N°20, 5c. vert Dentelé et 20c. bleu Siège obl. GC s/lettre de MONTBELLIARD pour STRASBOURG avec CàD du 10 septembre 1871. Apposition d'une taxe allemande à 20c. au tampon. TB.	Web	-	150

Alsace Lorraine Felposts

✉	1058	Lettre en franchise frappée du PP rouge et du cachet de la POSTE ROYALE PRUSSIENNE K.PR.FELD-OBER-POST-AMT à destination de PARIS. TB.	Web	-	180
✉	1059	Lettre en franchise frappée du cachet FELDPOST RELAIS N°70 du 29 janvier 1871 de BAUME-LES-DAMES à destination de LYON - RHONE. Arrivée le 3 février 1871. TB.	Web	-	170
✉	1060	N°4x 3, 5c. vert-jaune x 3 obl. s/lettre frappée du CàD de K. PR. FELD-POST RELAIS N°49 à destination de MANNHEIM - ALLEMAGNE. Affranchissement à 15c. Arrivée au verso. SUP. R.	Photo	-	400
✉	1061	N°5, 10c. bistre-brun obl. s/lettre frappée du cachet "K. PR. FELD. POST - RELAIS N°57. 31/1" à destination d'un militaire à PARIS. Lettre taxée à 2c. Arrivée très rare le 4 février 1871. SUP.	Photo	-	1000
✉	1062	N°5, 10c. Obl. FELDPOST RELAIS n°13 du 12.3.71 en bleu s/lettre à destination de DIJON taxée à 2 au tampon. TB.	Web	-	195
✉	1063	N°6, 20c. bleu obl. s/lettre frappée du cachet "K.PR.FELPOST - RELAIS n°25" à destination de PARIS. Lettre taxée à 2. Arrivée le 8 février 1871. SUP. RR.	Photo	-	600

Alsace Lorraine Provisoires

✉	1064	N°5, 10c. Obl. CàD COMMERCY 9 mars 1871 s/lettre à destination de la MEURTHE. TB.	Photo	-	350

	N°/Nr.	Description	Photo	Cote Quotation	Départ Start

Alsace Lorraine Villes

✉	1065	N°5, 2 x 10c. bistre, deux nuances différentes, obl. de BENFELD du 11 juillet 1871 s/lettre à destination de LYON taxée à 2 au tampon. TB.	Web	-	90
✉	1066	N°6, 20c. obl. s/lettre frappée du CàD de COLMAR FER A CHEVAL du 26 octobre 1871 à destination de BELFORT. SUP.	Web	-	120
✉	1067	Bande non affranchie, frappée du CàD Fer à cheval de COLMAR du 25 avril 1875. Taxe de 10Pf au verso. SUP.	Web	-	115
✉	1068	N°6, 20c. obl. s/lettre frappée du CàD de MAUERMUNSTER à destination de PARIS. Lettre taxée à 25, double traits. TB.	Web	-	200
✉	1069	N°1 + 3 + 5, 1c. + 4c. + 10c. obl. s/lettre frappée du CàD de NANCY du 14 janvier 1871 à destination de ST-NICOLAS-DE-PORT - MEURTHE-ET-MOSELLE. SUP.	Photo	-	900
✉	1070	N°4, 5c. vert bande de 3 + 1 timbre seul obl. s/lettre frappée du CàD de STRASSBURG du 1er décembre 1871 à destination de PARIS. Taxe à 25 double traits en bleu. SUP.	Photo	-	300
✉	1071	N°16, + Timbre d'ALLEMAGNE n° 17. STRASSBORG AVRICOURT. TB.	Web	-	200
✉	1072	N°3, 4c. gris-lilas obl. s/imprimé sous bande frappée du cachet de ZABERN IM ELSASS du 6 février 1871. Réexpédié 3 fois. Tarif des imprimés. SUP. RRR.	Photo	-	1200

Bureau français à l'Étranger

✉	1073	ALEXANDRETTE. Lettre manuscrite du 23 aout 1853 frappée de la cursive "ALEXANDRETTE" et taxée à 10 à destination de MARSEILLE. Arrivée le 17 septembre. SUP. RR.	Photo	-	1200
□□	1074	N°32, ALEXANDRETTE. Paire du 80c. Lauré, obl. GC 3079 s/lettre frappée du CàD perlé d'ALEXANDRETTE - SYRIE du 18 septembre 1872 à destination de MARSEILLE. Lettre taxée à son arrivée à BEYROUTH le 20 septembre. Arrivée à MARSEILLE le 1er octobre. TB.	Photo	-	1400
✉	1075	N°55, CONSTANTINOPLE. 15c. Lauré x 2 obl. CàD de CONSTANTINOPLE - TURQUIE du 4 octobre 1876 s/lettre frappée du cachet bleu CONSTANTINOPLE V. AUTRICHE du 3 octobre 1876 à destination de PARIS VIA VARNA. Lettre réexpédiée pour NIORT. Pièce figurant dans le catalogue Yvert et Tellier 2000 page 248. TB.	Photo	-	400
□□	1076	N°92, CONSTANTINOPLE. Paire du 25c. Sage obl. s/lettre recommandée frappée du CàD de CONSTANTINOPLE - GALATA du 2 août 1884 à destination de PARIS. TB.	Web	-	275
✉	1077	N°102, JERUSALEM. 5c. Groupe obl. s/carte postale frappée du CàD de JERUSALEM - PALESTINE du 10 janvier 1903 à destination de LA BREDE - GIRONDE. TB.	Web	-	230
✉	1078	KUSTENDJE. Lettre manuscrite en bizantin frappée du cachet bleu "P.P." et du Càd bleu de KUSTENDJE du 9 novembre 1870 à destination de CONSTANTINOPLE. Arrivée au verso. SUP. RRR.	Photo	-	1800
✉	1079	N°13 + 16, KUSTENDJE. Lettre manuscrite du 11 avril 1865 frappée du cachet KUSTENDJE du 11 avril et de la taxe 35 au tampon. TB. R.	Photo	-	500
	1080	N°38, KUSTENDJE. 40c. Siège obl. GC bleu 5139. SUP.	Web	-	250
✉	1081	N°31, LATTAQUIE. 40c. Empire, GC 5091 s/lettre frappée du CàD perlé de LATTAQUIE - SYRIE du 22 janvier 1870 à destination de MARSEILLE. Arrivée le 3 février. SUP. RR.	Photo	-	800
✉	1082	N°31, LE CAIRE. 40c. Lauré obl. GC 5119 s/lettre frappée du CàD perlé LE CAIRE du 9 décembre ---9 à destination de PARIS. Arrivée le 17 décembre. B.	Photo	-	300
✉	1083	N°13 + 16, RHODES. 10c. + 40c. Empire, PC 3772 s/lettre frappée du CàD perlé de RHODES - TURQUIE du 2 décembre 1860 à destination de PRIVAS - ARDECHE. Au verso, cachet de passage MARSEILLE A LYON du 14 décembre. SUP. RR.	Photo	-	1200
✉	1084	N°102, SALONIQUE. 5c. Groupe obl. s/carte postale frappée du CàD de SALONIQUE - TURQUIE Qtier FRANC. du 4 décembre 1902 à destination de PARIS. Tarif des imprimés. TB.	Web	-	115
✉	1085	N°13 + 16, SAMSOUN. 10c. + 40c. Empire, PC 4013 s/lettre frappée du CàD perlé de SAMSOUN - TURQUIE D'ASIE du 25 juillet 1859 à destination de CONSTANTINOPLE - TURQUIE. Arrivée le 27. SUP. RR.	Photo	-	800
✉	1086	N°32x 2 + 38, SHANGHAI. 80c. Lauré x 2 + 40c. Siège obl. GC 5104 s/lettre frappée du CàD de SHANGHAI - CHINE du 22 février 1872 à destination de LYON. Au verso, cachet "MARSEILLE A LYON - SPECIAL" du 6 avril et d'arrivée à LYON le 7 avril. TB.	Photo	1300	800
	1087	N°38, SINOPE / ORDOU. 40c. Siège, obl. GC bleu 5097. SUP. R.	Photo	1000	500
□□	1088	N°57, TREBIZONDE. Paire du 80c. Cérès obl. GC 5100 TREBIZONDE en bleu s/petit fragment. TB.	Web	-	150
✉	1089	N°35+ 3 x 60, TUNIS. 5c. Empire + 3 (1 exemplaire déf.) x 25c. Cérès obl. GC 5107 en bleu s/lettre frappée du CàD de TUNIS du 17 janvier 1872 à destination de MARSEILLE. B. R.	Web	-	275
□□	1090	N°56, TUNIS. Paire du 30c. Cérès Obl. GC s/lettre frappée du CàD perlé de TUNIS 7 janvier 1873 à destination de MARSEILLE. Arrivée le 11. TB.	Web	350	90
Δ	1091	N°32+ 29, YOKOHAMA. 80c. Lauré x 3 + 20c. Lauré obl. GC 5118 s/petit fragment. TB.	Web	-	245

Maritime

Cachets de Paquebots

✉	1092	N°13A, 10c. Empire Non Dentelé, Type I, obl. THABOR du 1er mai 1857 s/lettre de CONSTANTINOPLE du 21 mars 1857. Cachet partiel d'arrivée de MARSEILLE du 11 mai. TB.	Photo	-	900
✉	1093	N°14, 20c. Empire Non Dentelé, obl. PC 1896 s/lettre frappée du CàD ALGERIE B. B. MARSEILLE du 20 décembre 1858 à destination de DOMMARIEN - HAUTE-MARNE. Verso découpé en partie, sinon TB.	Web	-	160
Δ	1094	N°20+ 22, 5c. Empire x 2 + 20c. Empire x 2 obl. Ancre s/petit fragment frappé du CàD de MEINAM. TB.	Web	400	100

Corps Expéditionnaires

Armée d'Orient (Crimée)

✉	1095	***Précurseur -*** Lettre manuscrite de SEBASTOPOL du 26 février 1856 à destination d'ORLEANS frappée du CàD de l'ARMEE D'ORIENT. B.	Web	-	150
✉	1096	***Précurseur -*** Lettre manuscrite de SEBASTOPOL le 28 mars 1856 contenant des informations sur KAMIECH frappée du CàD de l'ARMEE D'ORIENT à destination d'ORLEANS. B.	Web	-	150
✉	1097	***Précurseur -*** Lettre manuscrite de SEBASTOPOL du 14 mars 1856 à destination d'ORLEANS frappée du CàD de l'ARMEE D'ORIENT. B.	Web	-	110
✉	1098	Correspondance Militaire du Commandant en Chef, frappée du grand cachet bleu "ARMEES ALLIEES EN ORIENT" et du cachet "TRESOR ET POSTES *502*" du 19 octobre 1910 à destination de PARIS. TB.	Web	-	250
✉	1099	Lettre de l'armée d'Orient. Bureau C. Taxe manuscrite 30.	Web	-	150
✉	1100	N°14, 20c. Empire Non Dentelé obl. "AOBG". Petit lot de 6 lettres obl. du CàD "ARMEE D'ORIENT" entre le 14 janvier 1856 et le 17 septembre 1856 à destination de GUIGNES et MELUN - SEINE ET MARNE. TB.	Photo	-	800
✉	1101	N°14, 20c. Empire Non Dentelé obl. losange AOBC s/lettre frappée du CàD ARMEE D'ORIENT BUREAU CENTRAL du 16 juillet à destination d'HAGUENEAU. TB.	Web	-	250

Occupation de Rome

✉	1102	Corps Expéditionnaire d'Italie. Quartier Général. Lettre manuscrite taxée à 2d. Frappée du CàD CORPS EXPEDIT. D'ITALIE Qer GENERAL du 16 février 1850, à destination de PARIS. B.	Web	-	150

Campagne d'Italie

✉	1103	N°14, Paire du 20c. Empire Non dentelé, obl. grille s/lettre frappée du CàD CORPS EXPEDITIONNAIRE D'ITALIE 2° DIVISION du 5 mai 1860 à destination de PARIS. TB.	Web	-	275
✉	1104	N°14, 20c. Empire Non Dentelé obl. grille s/lettre frappée du CàD CORPS EXPEDITIONNAIRE D'ITALIE - 1ère BRIGADE du 31 août 1851, à destination de PARIS. TB.	Web	-	125
✉	1105	N°14, Corps Expéditionnaire d'Italie. 2ème Division. 20c. Empire Non Dentelé obl. PC 3120 s/lettre frappée du CàD ST-JEAN DE LOSNE du 27 avril 1858, à destination de l'Armée d'Italie à ROME. Au verso, cachet d'arrivée CORPS EXPEDITION. D'ITALIE 2ème DIV du 2 mai 58. SUP.	Web	-	100

Bureau d'Algérie

✉	1106	N°90, AFFREVILLE. 15c. Groupe obl. du cachet ondulé d'AFFREVILLE A ALGER du 4 mai 1897 à destination de MEAUX - SEINE-ET-MARNE. Arrivée le 7 mai. Rare cachet de convoyeur. TB.	Web	-	120
✉	1107	***Timbres-Taxe -*** N°2, AIN-BEIDA. Lettre manuscrite frappée du cachet perlé d'AIN-BEIDA - ALGERIE du 18 août 1861 à destination de CONSTANTINE. Lettre taxée à l'arrivée le 19 août par le 10c. Taxe. TB.	Photo	-	350
✉	1108	N°90, ALGER. 15c. Groupe obl. du CàD D'ALGER - BOURSE du 15 septembre 1893 à destination de CAVAIGNAC. Griffe retour à l'envoyeur 5320. Rare cachet MONTENOTTE non coté au verso. TB.	Web	-	100
✉	1109	N°46B, BLIDAH. 20c. Bordeaux obl. GC 5013 s/lettre frappée du CàD de BLIDAH - ALGERIE du 6 avril 1871 à destination d'ALGER. SUP.	Web	-	200

	N°/Nr.	Description	Photo	Cote Quotation	Départ Start
✉	1110	N°37 + 20, CHERCHELL. 20c. Siège + 5c. Empire obl. s/lettre frappée du CàD de CHERCHELL - ALGERIE du 16 septembre 1871 à destination de ST-SATURNIN-LES-APT - VAUCLUSE. Arrivée le 20. TB.	Web	-	200
□□	1111	N°75 + 94, LOUGASSE. Paires du 5c. t du 40c. Groupe obl. s/lettre chargée à (500F.) frappée du cachet perlé LOUGASSE - ORAN du 9 octobre 1890 à destination d'ORAN. Frappe faible sinon RR.	Photo	-	300
Δ	1112	N°4, ORAN. 4 x 25c. Cérès obl. PC 3732, s/fragment frappée du CàD ORAN (POSS D'AFR) du 10 juillet 1852. TB.	Photo	-	500
✉	1113	N°90, ORAN-KARGUENTAH. 15c. Groupe (déf) obl. du CàD ORAN-KARGUENTAH - ALGERIE du 27 septembre 1880 à destination de MOSTAGANEM réexpédiée à ABOUKIR. Rare CàD d'ABOUKIR au verso. B à TB.	Web	-	200
✉	1114	STAOUELY. Lettre taxée à 30d. frappée du CàD perlé STAOUELY du 26 janvier 1863 à destination de LAVAL. SUP.	Photo	-	330

BEHR - PHILATELIE
1920 2023
4 Générations
au service de la Philatélie

Pascal BEHR, Louis-Edouard BEHR
& leur équipe

Vous remercient de votre confiance et de votre fidélité
qui nous permettent depuis maintenant 4 Générations,
de partager notre Passion avec vous Cher Collectionneur !

France Moderne

	1115	**	Petit lot de timbres avec surcharge déplacée. 50 pièces. B.	Web	-	200
	1116	**	Poincaré 1913. Non émis. Bloc de 10 en rouge et bloc de 10 en orange. Petit BdeF. SUP.	Photo	-	700
	1117	*	Poincaré 1913. Non émis. 3 nuances + 1 essai primitif en noir s/petit feuillet. TB.	Photo	-	500
	1119		N°107h, 1c. ardoise Type Blanc. Double impression. Obl. du CàD de THIBERVILLE. Moins de 45 pièces connues. SUP. RR.	Photo	8500	7000
□□	1120	(*)	N°109, 3c. Type Blanc. Paire verticale. Coussinet d'impression en noir. SUP. R.	Photo	-	500
⊞	1121	**	N°109, 3c. orange Type Blanc. Bloc de 4 avec millésime 7. HdeF. SUP.	Web	200	70
	1122	**	N°109a, 3c. rouge-orange. Type Blanc. Type IB. Très belle variété de pliage et de perforation. SUP.	Photo	-	1600
	1123	*	N°111, 5c. vert. Type Blanc. Entier postal de 16.7cm x 10cm repiqué GEORGE CARION Recommandé AR en rouge et en anglais. Première pièce vue à ce jour. SUP. RRR.	Photo	-	3500
	1124	*	N°111, 5c. vert. Type Blanc. Lot de 21 paires avec millésimes divers. ** et *. TB.	Web	420	210
	1125	**	N°112, 10c. Mouchon rose. Bloc de 8. Coin de feuille. Très frais mais décentré.	Web	750	200
	1126	*	N°112a, 10c. Mouchon rose. Chiffres très déplacés. Feuille de 35 exemplaires avec le millésime 0. Pli d'archive au verso sinon variété très spectaculaire. SUP. R.	Photo	-	3000
⊞	1127	**	N°113, 20c. Mouchon brun-lilas. Bloc de 4. Bon centrage. SUP.	Photo	800	300
⊞	1128	**	N°113, 20c. Mouchon brun-lilas. Bloc de 4. Haut de feuille. Centrage carnet. B.	Web	800	250
	1129	**	N°113, 20c. Mouchon brun-lilas. Bloc de 10. TB.	Photo	2000	800
	1130	(*)	N°113, 20c. Mouchon brun clair. Bloc de 9. Coin de feuille. ND. SUP.	Photo	-	1000
	1131	*	N°113a, 20c. Mouchon brun-lilas. Chiffres déplacés. TB.	Web	215	125
	1132	**	N°114, 25c. Mouchon bleu. SUP.	Web	380	225
⊞	1133	**	N°114, 25c. Mouchon bleu. Type I. Bloc de 4. Cote sans plus value pour centrage. TB. R.	Photo	1500	900
	1134	(*)	N°116a, 10c. Mouchon rouge. BdeF. ND. SUP.	Photo	375	300
⊞	1135	(*)	N°117, Essai du 15c. Mouchon en violet. Bloc de 4. ND. Bas de feuille. SUP.	Photo	-	400
	1136	(*)	N°117, 15c. Mouchon. Essai en violet. ND. 2 blocs de 4 avec inter-panneau. HdeF. SUP.	Photo	-	1500
	1137	**	N°117, 15c. Mouchon orange. Feuille de 25 + feuille de 15. TB.	Photo	1400	550
⊞	1138	**	N°118, 25c. Mouchon bleu. Bloc de 4. SUP. R.	Photo	2000	1200
□□	1139	*	N°118, 25c. Mouchon bleu. Paire recto-verso + piquage à cheval. TB.	Photo	-	450
	1140	**	N°118b, 25c. Mouchon bleu. Impression recto/verso. SUP.	Web	650	275
□□	1141	**	N°120a, 50c. Merson brun et gris. Paire ND. Bas de feuille avec croix de repère. SUP.	Photo	1500	1000
	1142	**	N°122, 2F. Merson violet et jaune. Centrage, couleur, fraîcheur et gomme exceptionnelle. Pièce de rêve. SUP.	Photo	-	4000
	1143	**	N°122, 2F. Merson violet et jaune. Centrage parfait. SUP.	Photo	5800	3000
	1144	**	N°122, 2F. Merson violet et jaune. TB.	Photo	3200	1200
	1145	*	N°122, 2F. Merson violet et jaune. Bon centrage. Très frais. TB.	Photo	1000	500
	1146	*	N°122, 2F. Merson violet et jaune. Gomme très altérée.	Web	1000	100
	1147	**	N°123, 2F. Merson bleu et chamois. Très bien centré. SUP.	Web	700	220
	1148	**	N°123, 5F. Merson bleu et chamois. Très bien centré. SUP.	Web	700	220
⊞	1149	**	N°123, 5F. Merson bleu et chamois. Bloc de 4. BdeF. SUP.	Photo	1400	650
	1150	*	N°123, 5F. Merson bleu et chamois. Centrage parfait. SUP.	Web	100	60
	1151	**	N°123a, 5F. Merson bleu et olive. TB.	Web	425	200
⊞	1152	**	N°124, 10c. rose. Type Mouchon retouché. Bloc de 4 avec inter panneau et millésime 2. Très bon centrage. SUP.	Web	960	200
⊞	1153	*	N°124b, 10c. Mouchon rose. Bloc de 4. Impression recto/verso. 2 timbres **. Petit BdeF. SUP.	Photo	770	350
	1154	*	N°127, 25c. Mouchon bleu. Centrage parfait. SUP.	Photo	525	450
	1155	*	N°127, 25c. Mouchon bleu. TB.	Web	120	75
□□	1156	*	N°127, 25c. Mouchon bleu. Paire. BdeF avec piquage à cheval et non dentelé en bas. TB.	Photo	-	525
	1157	*	N°127a, 25c. Mouchon bleu. Impression recto/verso. SUP.	Photo	650	350
	1158	*	N°127a, 25c. Mouchon bleu. Impression recto-verso. Pli. TB.	Photo	650	300
	1159	**	N°128, 30c. Mouchon violet. SUP.	Photo	1020	450

	N°/Nr.		Description	Photo	Cote Quotation	Départ Start
	1160	(*)	N°129, Epreuve s/feuillet en bleu des 5 décompositions du 10c. ligné au 25c. Semeuse fond plein. TB. R.	Photo	-	700
	1161	(*)	N°129, Epreuve s/feuillet en rouge des 5 décompositions du 10c. ligné au 25c. Semeuse fond plein. SUP. R.	Photo	-	700
	1162	**	N°126, 20c. Mouchon brun-lilas. TB.	Web	400	150
	1163	**	N°130, 15c. Semeuse de Roty vert. Papier GC. Bloc de 15 dont variété d'impression sur 11 timbres. Timbres non imprimés par pliage. Impression recto-verso partielle. CdeF. SUP. RR.	Photo	-	3200
	1164	(*)	N°130, Essai du 15c. Semeuse de Roty s/grand feuillet. 2 timbres vert, sans valeur faciale, nuance 6 de l'imprimerie. SUP.	Web	-	200
	1165	*	N°130g, 15c. Semeuse de Roty vert-gris. ND. Bande de 5 horizontale CdeF. 2 ex. léger aminci. Superbe présentation.	Photo	-	500
	1166	(*)	N°131, Feuillet Semeuse de Roty brun-lilas. Sans chiffre. TB.	Web	-	250
	1167	**	N°131a, 25c. Semeuse de Roty brun-lilas foncé. Décentré. TB.	Web	220	80
	1168		N°132, 25c. Semeuse de Roty bleu. Obl. Surencrage. Très belle variété. SUP.	Photo	-	400
⊞	1169	**	N°132a, 25c. Semeuse de Roty bleu foncé. Bloc de 4. Semeuse. TB.	Photo	960	500
	1170	**	N°132 + 132d, 25c. Semeuse de Roty bleu. Paire Millésime 6 + 2 pièces impression recto-verso.	Photo	1000	500
	1171	**	N°133, 30c. Semeuse de Roty lilas. SUP.	Photo	550	300
	1172	**	N°133, 30c. Semeuse de Roty lilas. Petit pli sinon TB.	Web	550	200
□□	1173	**	N°133, 30c. Semeuse de Roty lilas. SUP.	Photo	1100	650
	1174	**	N°136, 35c. Semeuse violet clair. TB.	Web	450	200
	1175	**	N°136, 35c. Semeuse violet. Millésime 6. Très léger pli, sinon TB.	Web	450	110
	1176	*	N°136, 35c. Semeuse violet. Tirage sur bristol avec dentelure figurée. SUP.	Photo	-	300
	1177	*	N°136, 35c. Semeuse violet clair. TB.	Web	425	150
✉	1178		N°137+ 138, 5c. Semeuse vert foncé + 10c. Semeuse rouge, surchargés "CHARLEVILLE Libéré le 9 novembre" s/lettre frappée du CàD TRESOR ET POSTE du 28 novembre 1917 à destination de PIERRE-BENITE - RHONE. Cachet d'arrivée. TB.	Photo	-	300
	1179	(*)	N°138, Semeuse. Essai de couleur. 3 valeurs. Léger trait d'encre. TB.	Web	-	200
	1180	(*)	N°140, Epreuve s/petit feuillet du 25c. bleu foncé. Tirage exceptionnel. SUP.	Photo	-	300
□□	1181	**	N°140, 25c. Semeuse bleu-clair. Paire ND. SUP.	Web	-	60
	1182	(*)	N°140, Carte Lettre du 25c. Semeuse bleu ANNONCES Comité du Monument National aux Morts d'Orient et des Terres Lointaines à MARSEILLE. TB.	Web	-	250
	1183	**	N°140, 25c. Semeuse rouge. Vraisemblablement un essai. TB.	Photo	-	400
	1184	**	N°140d, 25c. Semeuse bleu. Paire verticale de carnet. BdeF. SUP.	Web	675	290
	1185	(*)	N°142c, 35c. Semeuse violet. ND. Feuille de 50 avec Millésime 5 sur papier teinté. SUP. RR.	Photo	-	2800
	1186		N°145c, 2F. Merson. Ecusson brisé. SUP.	Web	305	200
	1187		N°145c, 2F. Merson orange et bleu-vert. Cassure dans l'écusson. B.	Web	305	100
	1188	*	N°145d, 2F. Merson sans teinte de fond. Bas de Feuille. SUP.	Web	375	140
	1189	*	N°148 / 155, Série Orphelins. 8 valeurs. Série complète. SUP.	Photo	3260	1500
	1190	**	N°148 / 153, Série Orphelins. 6 valeurs. N°148 & 153 *. TB.	Photo	1385	400
	1191	**	N°150, Orphelins. 15c. + 10c. vert. Millésime 7. Bloc de 12. TB.	Photo	1500	750
	1192	**	N°152, 35c. + 25c. Orphelins brun-clair. TB.	Web	550	200
⊞	1193	**	N°153, 50c. + 50c. Orphelins brun-clair. Bloc de 4. BdeF. Très bon centrage. SUP.	Photo	5000	2200
	1194	*	N°153, 50c. + 50c. Orphelins brun-clair. TB.	Web	300	100
	1195	(*)	N°154, Essai en noir du 1F. + 1F. Orphelins. SUP.	Photo	-	500
	1196	*	N°154, 1F. + 1F. Orphelins carmin. Très bon centrage. TB.	Web	625	200
	1197	(*)	N°155, Essai en noir du 5F. + 5F. Orphelins. SUP.	Photo	-	1500
	1198	(*)	N°155, Orphelins. Epreuve avec coq s/le cartouche sans valeur faciale. Tirage très fin. SUP.	Photo	-	1500
	1199	*	N°155, 5F. + 5F. Orphelins noir et bleu. TB.	Photo	2100	720
	1200	*	N°155, 5F. + 5F. Orphelins noir et bleu. Bon centrage. TB.	Photo	2100	700
	1201		N°155, 5F. + 5F. Orphelins noir et bleu. Obl. légère. TB.	Photo	2100	700
	1202	**	N°156, 15c. + 5c. Infirmière noir et rouge. SUP.	Web	300	160
	1203	**	N°156, 15c. + 5c. Infirmière noir et rouge. TB.	Web	300	100
	1204	**	N°156, 15c. + 5c. Infirmière noir et rouge. Pli de gomme. B.	Web	300	60
	1205	**	N°157c, 1/2c. s/1c. Type Blanc gris-noir. Surcharge renversée. Papier GC. SUP.	Photo	2400	1500
	1206	*	N°157c, 1/2c. s/1c. Type blanc gris. Papier GC. TB.	Photo	1400	600
	1207	**	N°159, + 139 + 191/193 + 198 + 200/201 + 204 + Préo n°45. Série Semeuse non émise. 10 valeurs. Surch. SPECIMEN. N°159 *. SUP. RR.	Photo	-	2500

	N°/Nr.		Description	Photo	Cote Quotation	Départ Start
	1208	*	N°162/169, Série Orphelins. 8 valeurs. TB.	Web	255	100
	1209	*	N°162/169, Série Orphelins surchargée. N°167 et 168 **. TB.	Web	337	100
⊞	1210	*	N°169, Orphelins surchargés. Bloc de 4. Très bien centré. SUP.	Photo	1056	300
	1211	(*)	N°170, Epreuve d'atelier du 10c. vert avec signature et dédicace du Secrétaire d'état des PTT le 25 mai 1923, le jour de l'émission du timbre. SUP. R.	Photo	-	800
	1212	(*)	N°170, Epreuve en orange. Type Pasteur. Sans valeur faciale. SUP.	Photo	-	500
	1213	(*)	N°170, Type Pasteur. Epreuve en bleu sans la valeur s/feuillet. Finesse de tirage. SUP.	Photo	-	400
	1214	(*)	N°170 + 173 + 176, Type Pasteur, épreuve de luxe avec valeur imprimée des 10 - 30 et 50c. de 1923 avec rabat. SUP. R.	Photo	2000	1250
	1215	**	N°182, 1F. Congrès de Bordeaux. Centrage parfait. SUP.	Photo	1400	700
⊞	1216	**	N°182, 1F. Congrès de Bordeaux. Bloc de 4. Coin de feuille. SUP.	Photo	3800	1400
	1217	*	N°182, 1F. Congrès de Bordeaux. Très bon centrage. SUP.	Photo	862	600
	1218	*	N°182, 1F. Congrès de Bordeaux lie-de-vin. Bien centré. TB.	Photo	925	375
	1219	*	N°182, 1F. Congrès de Bordeaux. Très bien centré. SUP.	Web	900	275
	1220	*	N°182, 1F. Congrès de Bordeaux. Beau centrage. TB.	Web	575	250
	1221	**	N°188A, 10c. Minéraline vert. Bon centrage. SUP.	Web	725	285
	1222	**	N°188A, 10c. Minéraline vert. TB.	Web	725	220
	1223	**	N°206/208, Merson. 3 valeurs. Très bon centrage. N°207 *. SUP.	Web	1095	250
	1224	*	N°206/208, Merson. 3 valeurs. TB.	Web	405	125
	1225	**	N°207, 10F. Merson vert et rouge. TB.	Web	360	100
⊞	1226	**	N°207, 10F. Merson vert et rouge. Bloc de 4. BdeF. SUP.	Photo	1440	500
	1227	*	N°208, 20F. Merson lilas-rose. Très bon centrage. SUP.	Web	352	100
	1228	**	N°210, Exposition internationale des Arts Décoratifs et industriels modernes à Paris. « Le Flambeau » avec variété dentelé sur un côté. CdeF gauche. (cote Maury : 3 600€). SUP. R.	Photo	3600	2850
	1229	**	N°216, 5F. Exposition de Paris. Provenant du haut du bloc. SUP.	Web	290	125
	1230	*	N°216, 5F. Exposition de Paris. Obl. TB.	Web	165	80
□□	1231	**	N°217c + 217e, 25c. s/30c. bleu. Paire verticale avec boucle du "5" fermée + paire horizontale avec bande publicitaire autre que GIBBS. SUP.	Web	400	180
	1232	**	N°218+ 218b, + 218e. 25c. s/35c. violet. Variété boucle du "5" fermée + variété de valeur sur valeur sans barres. SUP.	Web	390	180
⊞	1233	**	N°231 / 232, 1F.+25c. + 5F.+1F. Orphelins. 3ième série. Bloc de 4. BdeF. SUP.	Photo	2000	850
	1234	*	N°231 / 232, Orphelins. 2 valeurs. N°231 **. Très bon centrage. SUP.	Web	480	160
	1235	*	N°231 + 232, Orphelins. 2 valeurs. TB.	Web	183	60
⊞	1236	**	N°233+ Préo 42, 10c. violet. Ensemble de 26 blocs de 4, coins datés de 1926 à 1932. TB.	Web	625	250
	1237	**	N°233/240, Série complète. 8 valeurs. SUP.	Web	258	80
	1238	**	N°240, 3F. Merson lilas et carmin. Bloc de 4. Haut de feuille. Bon centrage. SUP.	Web	1020	250
	1239	*	N°240, 3F. Merson lilas et carmin. Bon centrage. SUP.	Web	170	90
□□	1240	**	N°242A, Exposition de Strasbourg. Paire avec intervalle. TB.	Photo	1200	375
	1241	**	N°244+ 245, Feuille de 25 du 90c + 1F50. TB.	Web	300	100
	1242	**	N°246/248 + 249/251, + 253/255 + 266/268 +275/277. 5 séries Caisse d'Amortissement. 15 valeurs. N° 246/248 et 275/277 *. TB à SUP.	Web	1160	200
	1243	**	N°249/251 + 252, + 253/255 + 256 + 266/268 + 269 + 275/277. Séries Caisse d'amortissement. 18 valeurs. SUP.	Photo	2270	800
	1244	(*)	N°252, Le Travail. Epreuve de tirage ND en bande de 3 avec haut et bas de feuille. Tirage très rare. SUP.	Photo	-	1750
	1245	*	N°252b, 1F.50 + 8F.50 Travail. Etat II. TB.	Web	180	60
	1246	**	N°252 / 256, Caisse d'amortissement. 5 valeurs. TB.	Web	675	250
	1247	**	N°257A, 2F. Exposition Philatélique du Havre. Centrage parfait. Coin de feuille. SUP.	Photo	2560	1250
	1248	**	N°257A, 2F. Exposition Philatélique du Havre. Très bon centrage. SUP.	Photo	2500	1000
	1249	**	N°257A, 2F. Exposition Philatélique du Havre. SUP.	Photo	1650	500
	1250	*	N°257A, 2F. Exposition Philatélique du Havre. Très bon centrage. Bas de feuille. SUP.	Photo	1440	450
	1251	*	N°257A, 2F. Exposition Philatélique du Havre. Bon centrage. TB.	Photo	875	325
	1252	*	N°257A, 2F. Exposition Philatélique du Havre. TB.	Web	900	250
	1253		N°257A, 2F. Exposition Philatélique du Havre. Obl. TB.	Web	875	275
✉	1254		N°257A, 2F. Exposition Philatélique du Havre BdeF + 2 vignettes de l'exposition. Obl. cachet exposition Philatélique du Havre du 26 mai 1929. SUP.	Photo	-	400
	1255	**	N°258, 2F. Arc de Triomphe en bleu. Essai de couleur. Impression flou. SUP.	Photo	-	750

	N°/Nr.		Description	Photo	Cote Quotation	Départ Start
	1256	**	N°258 / 262, Série des Monuments. 4 valeurs. N°262 *. SUP.	Web	770	150
	1257	**	N°259, 3F. Cathédrale de Reims ardoise. Type I. TB.	Web	135	50
⊞	1258	**	N°259b, 3F. Cathédrale de Reims. Type III. Bloc de 4. Coin de feuille intégral daté du 21.7.30. SUP. R.	Photo	4000	1800
	1259	*	N°259b, 3F. Cathédrale de Reims ardoise. Type III. SUP.	Web	460	200
⊞	1260	**	N°260, 5F. Mont Saint-Michel. Bloc de 4. Coin de feuille intégral daté du 28.10.37. SUP.	Web	225	80
⊞	1261	**	N°260, 5F. Mont Saint-Michel. Bloc de 4. Coin de feuille intégral daté du 3.12.36. SUP.	Web	225	80
⊞	1262	**	N°260a, 5F. Mont Saint-Michel brun. Bloc de 4. Coin de feuille intégral daté du 12.7.29. SUP.	Web	250	100
⊞	1263	**	N°260a, 5F. Mont Saint-Michel brun. Bloc de 4. SUP.	Web	200	75
⊞	1264	**	N°261, 10F. La Rochelle bleu. Type III. Bloc de 4. Coin de feuille intégral daté du 25.2.38. SUP.	Photo	850	350
⊞	1265	**	N°261, 10F. La Rochelle bleu. Bloc de 4. Coin daté du 8.5.36. SUP.	Photo	875	300
	1266	*	N°261+ 261b, + 261c. 10F. La Rochelle. 3 nuances différentes. TB.	Web	489	150
	1267	*	N°261Aa, 10F. La Rochelle chaudron clair. ND. SUP.	Photo	5250	2500
	1268	*	N°261Ba, 10F. La Rochelle brun-noir. Non Dentelé. CdeF. SUP.	Photo	4000	2700
	1269	(*)	N°262, 20F. Pont du Gard. Essai de couleur Non Dentelé en vert-gris. TB.	Photo	-	950
	1270	**	N°262, 20F. Pont du Gard chaudron. BdeF. Bon centrage. TB.	Web	550	220
⊞	1271		N°262, 20F. Pont du Gard chaudron. Bloc de 4. Obl. du CàD de PARIS DISTRIBUTION et de la griffe "T" des taxes. SUP.	Photo	-	300
	1272	*	N°262b, 20F. Pont du Gard chaudron clair. Rivière blanche. SUP.	Web	400	175
	1273	*	N°262c, 20F. Pont du Gard chaudron. TB.	Web	400	90
	1274	**	N°262c + 262 d, 20F. Pont du Gard. 2 pièces. Chaudron et chaudron foncé.	Photo	1300	650
□□	1275	*	N°262f, 20F. Pont du Gard chaudron. Paire verticale. Type IIA tenant à type IIB. Bon centrage. SUP.	Photo	1400	500
	1276	**	N°262A, 20F. Pont du Gard chaudron. SUP.	Web	575	200
	1277	*	N°262Aa, 20F. Pont du Gard chaudron-clair. SUP.	Photo	1500	700
	1278	*	N°262B, 20F. Pont du Gard chaudron-clair. Dentelés 11. Bien centré. SUP.	Photo	1250	550
	1279		N°262B, 20F. Pont du Gard chaudron clair. Obl. Dentelé 11. TB.	Web	450	200
	1280		N°262B, 20F. Pont du Gard chaudron-clair. Obl. Dentelé 11. TB.	Web	450	135
□□	1281		N°262B, 20F. Pont du Gard chaudron-clair. Dentelé 11. Paire. Obl. CàD. SUP.	Photo	900	500
	1282		N°262B, 20F. Pont du Gard chaudron-clair. Dentelé 11. Bloc de 6. Obl. du CàD de HABSHEIM - HAUT-RHIN du 2 septembre 1932. SUP.	Photo	2700	1000
□□	1283		N°265, Paire du 1F.50. Surch. "CONGRES DU B.I.T 1930". Obl. Variété de virgule après le "T" tenant à normal. TB.	Web	-	250
⊞	1284	**	N°266/268, Caisse d'amortissement. 4ième série. Bloc de 4. N°267a dans bloc de 4. SUP.	Photo	1705	550
	1285	**	N°266/268 + 269 + 275/277, Caisse d'amortissement. 7 valeurs. N°277 *. SUP.	Photo	1335	400
	1286	**	N°266/269, 4 valeurs. SUP.	Web	770	240
	1287	**	N°269, 1F.50 + 3F.50 Caisse d'amortissement vert. SUP.	Web	350	100
⊞	1288	**	N°269, 1F.50 + 3F.50 Caisse d'amortissement vert. Bloc de 4. SUP.	Photo	1400	350
	1289	**	N°269 x 4, 1F.50 + 3F.50. vert-jaune. Caisse d'amortissement. 4 pièces. SUP.	Photo	1400	600
	1290	**	N°275/277, Caisse d'amortissement. 3 valeurs. BdeF. SUP.	Web	675	250
⊞	1291		N°275/277, 3 valeurs. Caisse d'Amortissement. Blocs de 4. SUP.	Photo	1040	425
□□	1292		N°277/277a, +50c. s/1F.50 rouge, variété de surcharge, tenant à normal. Obl. TB.	Web	360	150
	1293	**	N°287, 1F.25 olive. 5 pièces dont 1 très bien centré.	Photo	1139	600
⊞	1294	**	N°287, 1F.25 olive. Bloc de 4. SUP.	Photo	840	300
⊞	1295	**	N°294, 1F.50 bleu. Colombe. Bloc de 4 avec CdeF. daté du 30.1.34. SUP.	Web	600	150
	1296	**	N°296/297, Jacques Cartier. 2 valeurs. SUP.	Web	310	150
	1297	**	N°296/297, Jacques Cartier. 2 valeurs. 75c. avec coin daté. TB.	Web	310	120
	1298	**	N°299/300, 1F.50 Normandie. 2 valeurs. TB.	Web	235	100
	1299	**	N°300, 1F.50 Normandie bleu-clair. SUP.	Web	200	60
	1300	**	N°308/310, 50c. + 2F. Ampère rouge brique x 3 + Bloc de 4. TB.	Web	585	250
	1301	**	N°321, 10F. Traversée de l'Atlantique vert foncé. SUP.	Web	800	225
	1302	**	N°321, 10F. Traversée de l'Atlantique vert foncé. SUP.	Web	800	225
	1303	**	N°321, 10F. Traversée de l'Atlantique vert foncé. SUP.	Web	800	225
	1304	**	N°321, 10F. Traversée de l'Atlantique vert foncé. Petit BdeF. SUP.	Web	800	200
	1305	**	N°321, 10F. Traversée de l'Atlantique vert foncé. SUP.	Web	800	200
	1306	**	N°321, 10F. Traversée de l'Atlantique vert foncé. SUP.	Web	800	180

	N°/Nr.		Description	Photo	Cote Quotation	Départ Start
	1307	*	N°321, 10F. Traversée de l'Atlantique vert foncé. SUP.	Web	375	100
	1308	(*)	N°321, 10F. Traversée de l'Atlantique vert foncé. B.	Web	-	100
	1309	**	N°325A, 50c. rouge-carminé. SUP.	Photo	13000	8000
	1310	(*)	N°330/333, Série Intellectuels. Surch. SPECIMEN. 4 valeurs. SUP.	Web	400	150
	1311	**	N°348/351, PEXIP 1937. Bloc de 4. SUP.	Web	450	160
	1312	**	N°354/355, Samothrace. 2 valeurs. SUP.	Web	420	200
⊞	1313	**	N°354/355, Samothrace. 2 valeurs en blocs de 4. Très bien centré. SUP.	Photo	2520	600
	1314		N°356, Pour sauver la race. Double impression dont une renversée. SUP. RR.	Photo	5750	3000
	1315	**	N°358b, 90c. Col de l'Iseran. Non dentelé tenant à normal avec BdeF. Charnière sur le BdeF et légèrement sur le timbre ND. 10 exemplaires connus. SUP. RR.	Photo	-	8000
Δ	1316		N°359b, 80c. s/1F. orange. Surcharge renversée. Non coté obl. s/devant de lettre. SUP. RR.	Photo	-	500
⊞	1317	**	N°391, 3F. Avignon. 2 blocs de 4 dont l'un sans pointillés dans le ciel (timbre peu encré). CdeF. SUP.	Photo	-	600
	1318	*	N°398, 50F. Clément Ader outremer. SUP.	Web	180	100
✉	1319		N°413+ 431, 40c. Mercure violet, perforé Sénat obl. SENAT s/devant de lettre + 1F. Iris vert obl. SENAT s/devant de lettre. TB.	Web	-	200
	1320	**	N°421A, 2F.25 Cézanne bleu foncé. SUP. R.	Photo	7500	5000
	1321	*	N°421B, 2F.25 Cézanne vert-bleu. SUP.	Photo	6000	3000
	1322	**	N°483a, 1F. s/1F.25 Tenant à non surchargé. Bande de 3 verticale. BdeF. SUP.	Photo	-	1750
	1323	**	N°493, 20F. s/50F. Ader. Feuille de 25. Coin daté du 18/4/40. SUP.	Photo	2125	700
	1324	**	N°531, 3F. Pasteur brun. Non émis. Cote Maury sous n°525B. SUP.	Photo	900	300
	1325	(*)	N°634 / 645, Essai de couleur comprenant le 2F. à l'effigie de Marianne. Le 50F. non émis.	Photo	-	300
	1326	**	N°701, Marianne de Dulac. Série de 15 couleurs différentes en blocs de 4. CdeF. Tirage de Paris ND sans inscription. SUP.	Photo	-	2250
	1327	**	N°701A / 701F, Marianne de Dulac. Série complète. 6 valeurs. SUP.	Photo	960	320
⊞	1328	**	N°706, 80c. vert. Bloc de 4. HdeF. Double impression du centre. SUP.	Web	420	100
	1329	**	N°730, Marianne de Gandon. 20F. vert. Feuillet 16 timbres faux d'Italie. SUP. R.	Photo	4400	1600
	1330	**	N°730/733, 4 valeurs. ND. SUP.	Photo	1300	350
	1331	**	N°841c, 10F. CITEX noir. BdeF. SUP. RR.	Photo	10000	7500
	1332	**	N°846A, 25F. BAUDOT. Erreur de date 1848 au lieu de 1845. BdeF. SUP.	Photo	4350	2000
	1333	**	N°977A, 8F. Les Andelys. Noir et bleu. Non émis. SUP. R.	Photo	2850	2500
	1334	**	N°977B, 8F. Les Andelys. Vert et bleu. Non émis. SUP. R.	Photo	-	2500
	1335	**	N°977C, 8F. Les Andelys. Bleu et noir. Couleurs inversées. Non émis. SUP. R.	Photo	-	2500
	1336	**	N°1005, SAINTONGE. 3 1/2 timbres sans le bleu tenant à normaux dans bloc de 10. SUP.	Photo	-	1000
	1337	**	N°1185, 3F. Nantes. Couleur noire absente. SUP. R.	Photo	800	400
	1338	**	N°1229, +5F. Fréjus. Bande de 4 dont 1 exemplaire non surchargé, 1 exemplaire avec "US" tenant à normaux. SUP. RR.	Photo	-	3500
	1339	**	N°1263, Marianne de Decaris. 0,25. Bloc de 24. BdeF en haut et en bas avec numéro de contrôle. SUP.	Photo	990	450
✉	1340	(*)	N°1263, Marianne de Decaris. Lettre manuscrite signée Decaris mentionnant son statut de graveur de Timbres Postes. SUP. R.	Photo	-	400
	1341	**	N°1331d, 25c. COQ. Papier spécial fluorescent. SUP.	Photo	900	525
	1342	**	N°1399ac, 0,95F. Vitrail de Chartres. Piquage à cheval + couleurs très décalées. HdeF. N° et cote Maury. SUP. R.	Web	-	200
□□	1343	**	N°1510ma, 0,20 Saint-Lô. Paire. Variété licorne noire tenant à normal. BdeF. N° et cote Maury. SUP.	Web	700	200
Δ	1344		N°1794, 3F. Golf de St-Florent. Couleur rouge manquante. Obl. CONGRES DU PARLEMENT du 21 octobre 1974 s/entier philatélique. Non coté. SUP. R.	Web	-	200
⊞	1345	**	N°1972a, 1F. Type Sabine rouge. Bloc de 4. Coin de feuille daté du 28.10.77. Sans bande phosphore. SUP.	Web	360	100
	1346	**	N°2195d+c, Marianne de Gandon. 5F. bleu-vert foncé. Planche intégrale de 100 timbres. Variété 2 bandes de phosphore à gauche tenant à 1 bande à gauche. Une bande dans la marge. Coin daté du 14.8.87. BPosté imprimé à sec en haut à droite. N° et cote Maury. SUP. RR.	Photo	1500	500
	1347	**	N°2411a, 3F.90 La Villette. Couleur bleue foncé absente. HdeF. N° et cote Maury. SUP. R.	Photo	1000	350
	1348	**	N°2520b, 2F. Grande synagogue. Couleur olive clair au lieu de or. N° et cote Maury. SUP.	Web	300	90
	1349	**	N°2572, 2F.20. Double impression. Cérès n°557b. SUP. R.	Photo	-	535
	1350	**	N°2590, Double impression du bleu foncé. Cérès n°2573e. SUP.	Web	-	115
	1351	**	N°2596A, Feuillet Bicentenaire de la Révolution Française. Couleur décalée + dentelure incomplète. N° et cote Maury. SUP.	Web	-	200
	1352	**	N°2618a, Marianne de Briat. 20c. émeraude. Feuille complète de 100 timbres. Variété sans phosphore. Coin daté du 18.04.94. SUP.	Web	1500	220

	N°/Nr.		Description	Photo	Cote Quotation	Départ Start
	1353	**	N°2619, Marianne de Briat. 0,50c. violet. Feuille complète de 100 timbres. Variété d'impression défectueuse et dégradée. Coin daté du 11.6.90. Seul pièce connue pour cette date. Non coté. SUP. RR.	Photo	-	500
	1354	**	N°3084Id, Marianne de Luquet. 10F. violet. Bloc de 20. Haut de feuille. Impression à sec détruite avec piquage à cheval. N° Maury. SUP. R.	Photo	-	800
	1355	**	N°3086a, Marianne de Luquet. 10c. bistre-noir. Feuille complète de 100 timbres datée du 30.06.98. Variété sans phosphore tenant à normal sur toute la hauteur de la planche. SUP. R.	Web	350	70
	1356	**	N°3091a, Marianne de Luquet. 2F.70 vert. Feuille complète de 100 timbres. Variété de phosphore manquant sur toute la planche. Coin de feuille daté du 28.06.00. Non coté. SUP.	Web	2000	250
	1357	**	N°3099, Marianne de Luquet. 10F. violet. Feuille complète de 100 timbres. Impression à sec totale s/88 timbres et très dépouillée sur les valeurs restantes. Piquage à cheval vertical léger. Coin de feuille daté du 05.12.97. Pièce exceptionnelle. SUP. RR.	Photo	-	6000
	1358	**	N°3099h, Marianne de Luquet. 10F. violet. Bande de 10 verticale provenant de la feuille. 2 timbres avec impression sur raccord avec sonnette dans la bande. Non coté. SUP. R.	Photo	-	1000
	1359	**	N°3225b, 3F. Vive les vacances. Couleur jaune très décalée et piquage à cheval. N° & cote Maury. SUP. R.	Photo	1850	400
	1360	**	N°3249Aa, Carnet Personnages Célèbres. Impression doublée s/5 timbres. N° et cote Maury. SUP. R.	Photo	1650	400
	1361	**	N°3422c, Marianne de Luquet. 0,02€ bistre-noir. Feuille complète de 100 timbres. Variété sans phosphore tenant à normal sur la 1ère et la dernière colonne. Coin de feuille daté du 11.12.01. N° Maury. SUP. RR.	Photo	11600	2500
	1362	**	N°3713d, Marianne de Lamouche. Jaune. Bloc de 20. Variété d'impression progressivement défectueuse + ND. Coin de feuille daté du 19/10/06. Tirage de référence. N° et cote Maury. SUP.	Photo	2000	600
	1363	**	N°3714e, Marianne de Lamouche. 0,10€. violet-rouge. Bloc de 30 avec coin daté du 17/01/06. Variété ND sans phosphore. Impression dépouillée sur2 colonnes. N° et cote Maury. SUP.	Photo	1500	350
	1364	**	N°3715a, Marianne de Lamouche. Vert. Feuille complète de 100 timbres. Variété sans phosphore sur tous les timbres. Coin de feuille daté du 31/12/05. N° et cote Maury. SUP. R.	Photo	3000	450
	1365	**	N°3732, Marianne de Lamouche. 0,10€. violet-rouge. Feuille complète de 100 timbres. 30 timbres avec impression progressivement dépouillée. Coin daté du 16/01/06. Non coté. SUP.	Photo	-	1000
□□	1366	**	N°3959-R, 0,60€ Marianne de Lamouche bleu. Paire horizontale non confectionnée, sans n° au verso. BdeF. Non coté. N° Maury. SUP.	Web	-	100
	1367	**	N°3959-R, 0,60€. Marianne de Lamouche bleu. Bande horizontale de 8 timbres, non confectionnée, sans n° au verso. BdeF. Non coté. N° Maury. SUP.	Photo	-	350
	1368	**	N°3960b+c, Marianne de Lamouche. 0,70€. vert-olive. Bloc de 30 avec coin de feuille daté du 05/10/06. Variété sans phosphore tenant à phosphore à gauche sur les 2emes colonnes + phosphore à gauche sur les autres timbres. N° et cote Maury. SUP. R.	Web	760	120
	1369	**	N°3961, Marianne de Lamouche. 0,85€. violet. Bloc de 30 timbres avec coin de feuille intégral daté du 05.10.2006. Variété très dépouillée s/valeurs centrales tenant à normal. SUP.	Photo	-	500
	1370	**	N°3967+ 3967a, Marianne de Lamouche. 0,70€. vert-olive. Bande de 10 horizontale provenant de la feuille. 4 exemplaires ND tenant à timbre demi dentelé tenant à normaux. Non coté. SUP. R.	Photo	-	500
	1371	**	N°4135b, Marianne de Lamouche. 0,88€. lilas-brun clair. Bloc de 16 valeurs avec voisins, inter-panneau et coin de feuille intégral. ND. N° et cote Maury. SUP.	Web	800	160
	1372	**	N°4135c, Marianne de Lamouche. 0,88€. vieux-rose. Feuille complète de 100 timbres avec barres de phosphore altérées et manquantes tenant à timbre normal. Coin daté du 15/01/08. N° et cote Maury. SUP. R.	Photo	2400	300
	1373	**	N°4180Aa, Bloc Voiliers Célèbres. Dentelure partielle. N° et cote Maury. SUP.	Photo	1500	350
	1374	**	N°4186g, Marianne de Beaujard. Vert. Bloc de 18 avec impression très défectueuse + ND. Coin de feuille intégral daté du 14/08/09. N° Maury. SUP.	Photo	-	400
	1375	**	N°4188b, Marianne de Beaujard. Bleu. Feuille complète de 100 timbres. Variété sans phosphore sur tous les timbres. Coin de feuille daté du 17/04/08. Tirage de référence pour la variété. N° et cote Maury. SUP. R.	Photo	2800	300
□□	1376	**	N°4188b-R, Marianne de Beaujard. Bleu. 2 paires verticales de roulette avec n° noir au verso. Variété de piquage à cheval. N° Maury. SUP.	Web	-	80
	1377	**	N°4229c, Marianne de Beaujard. Vert. Bloc de 20 avec coin de feuille intégral daté du 13/08/09. ND. Non coté. SUP.	Photo	-	350
	1378	**	N°4259a+c, Marianne de Beaujard. 0,90€. vieux-rose. Feuille complète de 100 timbres. Variété sans phosphore tenant à normal sur toute la 6ième ligne + phosphore à cheval sur les 2 et 3ième lignes. Coin de feuille daté du 31/08/09. N° et cote Maury. SUP. R.	Photo	2100	300
⊞	1379	**	N°4484a, 0,58€. Varengeville. Bloc de 4. Sans phosphore. SUP.	Web	1400	200
⊞	1380	**	N°4484a, 0,58€. Varengeville. Bloc de 4. Variété paire sans phosphore tenant à normal. SUP.	Web	700	100
	1381	**	N°4984, 0,68€. Saint-Gobain. Sans taille douce, bleu clair manquant. BdeF. Non coté. SUP.	Photo	-	1800
	1382	**	***Timbres Adhésifs. -*** N°267Aa, Carnet Métiers d'art. ND et non plié. N° et cote Maury. SUP.	Web	300	60
	1383	**	***Timbres Adhésifs. -*** N°331Aa, Carnet Vacances. ND et non plié. N° et cote Maury. SUP.	Web	500	100
	1384	**	***Timbres Adhésifs. -*** N°721a/724a, Châteaux et demeures historiques. 4 valeurs. ND. N° et cote Maury. SUP.	Web	800	160
⊞	1385	**	***Timbres Adhésifs. -*** N°908A/910A, CEZANNE et PISSARO. 2 valeurs en bloc de 4. ND et sans phosphore. Coin de feuille intégral daté du 09.08.13. Seul Pissaro est coté 100€ le timbre. SUP. R.	Web	-	150
	1386	**	***Timbres Adhésifs. -*** N°4092Ac, Carnet Sourire. ND et non plié. N° et cote Maury. SUP.	Web	500	100

Spécialités

Poste aérienne

	1387	**	N°1, 2F. Merson orange. SUP.	Web	475	200
	1388	(*)	N°1 + 2, 2F. + 5F. Merson. Epreuve collective. Tirage 25. SUP. RR.	Photo	3000	1500
	1389	*	N°1 + 2, 2F. + 5F. Merson. Bon centrage. SUP.	Photo	1000	350
	1390	*	N°1 + 2, 2F. + 5F. Merson. Bas de feuille avec croix de repère.	Web	500	220
✉	1391		N°1 + 2, 2F. + 5F. Merson obl. s/lettre recommandée frappée du cachet du Salon International de l'Aviation de Marseille, frappée du cachet du salon du 25 juin 1927 (1er jour du salon) à destination de STRASBOURG. Arrivée le 27. SUP.	Web	500	175
✉	1392		N°1 + 2, 2F. + 5F. Merson obl. s/lettre recommandée n'ayant pas voyagée, frappée du cachet du Salon International de l'Aviation de Marseille, frappée du cachet du salon du 25 juin 1927 (1er jour du salon). Au verso, cachet violet "Aéro Club de Provence" + "Premier Salon de l'Aviation et de la Navigation - MARSEILLE". SUP.	Web	500	150
	1393	**	N°2, 5F. Merson bleu. SUP.	Web	475	200
	1394	*	N°2, 5F. Merson. Très bien centré. SUP.	Web	500	200
	1395		N°2, 5F. Merson. Obl. Centrage parfait. SUP.	Web	500	100
	1396	**	N°3, 10F. s/90c. Berthelot. Centrage parfait. SUP.	Photo	5000	2500
	1397	*	N°3, 10F. s/90c. Berthelot. Bon centrage. SUP.	Photo	3500	2000
	1398	*	N°4, 10F. s/1F.50. Pasteur. Bon centrage. Petit BdeF. SUP.	Photo	12500	7000
	1399	(*)	N°5, 1F.50 carmin. Epreuve de luxe. TB.	Web	550	200
✉	1400		N°6, 1F.50 bleu + vignette de l'exposition en bleue obl. s/carte aéropostale numérotée du 1er essai de liaison rapide PARIS - BRUXELLES - PARIS frappée du CàD de l'exposition du 19 novembre 1930. Mixte avec timbre de Belgique n° PA2. SUP.	Web	-	100
	1401	**	N°6b, 1F.50 outremer vif. SUP.	Web	800	275
	1402		N°6b, 1F.50 outremer vif. Oblitéré CàD de l'exposition de Poste Aérienne de Paris de 1930. TB.	Web	460	250
	1403	**	N°6c, 1F.50. outremer. 2 pièces. BdeF et CdeF. TB.	Photo	1750	800
	1404	**	N°6c, 1F.50 outremer. Perforé EIPA30 inversée. Coin de feuille intégral avec perforation et grand CàD de l'EXPOSITION INTLE POSTE AERIENNE - PARIS 1930 du 22-11-1930. SUP.	Photo	875	350
	1405	**	N°6c, 1F.50 outremer. Perforé EIPA30 inversé. BdeF. SUP.	Photo	875	300
□□	1406	**	N°6c, 1F.50 outremer. Paire verticale avec perforation EIPA30 à cheval. Coin de feuille perforé et daté du 17.9.30. SUP. RR.	Photo	1750	600
⊞	1407	**	N°6c, 1F.50 outremer perforé EIPA30 avec BdeF. Perforation inversée dans la marge. SUP.	Photo	3500	1500
	1408		N°6c, 1F.50 outremer. Perforé EIPA30. Obl. SUP.	Web	450	225
	1409		N°6c, 1F.50 outremer. Perforation EIPA30 inversée. Obl. TB.	Web	450	140
✉	1410		N°6c, 1F.50 outremer, double perforation EIPA30 renversée, obl. s/carte postale numérotée de l'exposition avec bordure en orange, frappée du grand CàD de l'exposition du 6 novembre 1930. Carte également doublement perforée. SUP. R.	Photo	-	300
✉	1411		N°6c, 1F.50 outremer, perforé EIPA30, obl. s/carte postale recommandée numérotée de l'exposition avec bordure orange, frappée du grand CàD de l'exposition du 20 novembre 1930 à destination de STRASBOURG - BAS-RHIN. Arrivée le 21. Vignette bleu de l'exposition coté illustré. SUP.	Web	450	230
✉	1412		N°6c, 1F.50 outremer, perforé EIPA30 obl. s/lettre à en-tête de l'exposition + 3 vignettes de l'Exposition en rouge, en vert et en bleu frappées du grand CàD de l'exposition du 6 novembre 1930. Lettre n'ayant pas voyagée. SUP.	Web	450	200
✉	1413		N°6c, 1F.50 outremer, perforé EIPA30 + vignette de l'exposition en bleu obl. s/lettre recommandée frappée du grand CàD de l'exposition du 7 novembre 1930 à destination de COURBEVOIE - SEINE. Arrivée le 8. TB.	Web	450	150
✉	1414		N°6c, 1F.50 outremer, perforé EIPA30, s/bande de journaux recommandée de l'AEROGRAMME frappée du grand CàD de l'exposition du 15 novembre 1930 à destination de LYON - RHONE. Arrivée le 16. SUP. R	Web	450	150
□□	1415		N°6c, Paire du 1F.50 outremer, perforé EIPA30 dont 1 avec BdeF perforé également, obl. s/lettre recommandée à en-tête de l'exposition, frappée du CàD B. STE-ANNE du 24 novembre 1930 à destination de SAINT-MAIXENT L'ECOLE - DEUX-SEVRES. Arrivée le 25. SUP. R.	Web	900	250
	1416	**	N°6d, 1F.50 carmin. Perforé EIPA30. SUP.	Photo	5000	3200
	1417	**	N°6d, 1F.50 carmin. Perforé EIPA30. Très bon centrage. SUP.	Photo	5000	3200
	1418	**	N°6d, 1F.50 carmin. Perforé EIPA30 inversé. Bord de feuille perforé. SUP. RR.	Photo	5000	3200
	1419	**	N°6d, 1F.50 carmin. Perforé EIPA 30 renversé. SUP.	Photo	5000	2000
□□	1420	**	N°6d, 1F.50 carmin. Perforé EIPA30 tenant à normal. Paire verticale. Perforation répétée à 3 endroits sur le coin de feuille. SUP. RRR.	Photo	5000	4500
	1421	**	N°8 / 13, Avion survolant Paris. Série complète. 6 valeurs. SUP.	Web	300	100

	N°/Nr.		Description	Photo	Cote Quotation	Départ Start
	1422	**	N°8 / 13, Avion survolant Paris. Série complète. 6 valeurs. SUP.	Web	300	100
	1423	**	N°14, 50F. Avion survolant Paris vert-jaune. SUP.	Photo	2000	600
	1424	**	N°14, 50F. Avion survolant Paris vert-jaune. SUP.	Photo	2000	500
	1425	**	N°14, 50F. Avion survolant Paris vert-jaune. SUP.	Photo	2000	500
⊞	1426	**	N°14, 50F. Avion survolant Paris vert-jaune. Bloc de 4. CdeF. SUP.	Photo	8000	5900
⊞	1427	**	N°14, 50F. Avion survolant Paris vert-jaune. Bloc de 4. SUP.	Photo	8000	5700
	1428	*	N°14, 50F. Avion survolant Paris vert-jaune. TB.	Photo	1100	400
	1429		N°14, 50F. Avion survolant Paris vert-jaune. Obl. SUP.	Web	420	200
	1430		N°14, 50F. Avion survolant Paris vert-jaune. Obl. TB.	Web	420	150
⊞	1431		N°14 x4 + 11, 50F. vert-jaune, bloc de 4 + 2F.50 rose + poste n° 321, 10F. Atlantique Sud obl. s/fragment frappé du CàD de PARIS du 30 décembre 1936. TB.	Photo	-	950
	1432	**	N°14a, 50F. Avion survolant Paris vert. Infime trace de charnière. SUP.	Photo	1200	300
	1433		N°14a, 50F. Avion survolant Paris vert. Obl. CàD. B.	Web	450	150
⊞	1434	**	N°14b, 50F. Avion survolant Paris vert foncé. Bloc de 4. CdeF. SUP.	Photo	9600	6750
	1435	**	N°15, 50F. Burelé. CdeF. SUP.	Photo	1500	500
	1436	**	N°15, 50F. Burelé. SUP.	Photo	2000	500
⊞	1437	**	N°15, 50F. Burelé. Bloc de 4. CdeF. SUP.	Photo	6000	4400
⊞	1438	**	N°15, 50F. Burelé. Bloc de 4. CdeF.	Photo	6000	4400
	1439	*	N°15, 50F. Burelé. SUP.	Web	800	180
	1440		N°15, 50F. Burelé. Obl. CàD. TB.	Web	400	150
	1441	**	N°15a, 50F. Burelé. Surcharge "SPECIMEN". SUP. R.	Photo	8500	5500
	1442	**	N°15b, 50F. Burelage renversé. SUP.	Photo	1600	600
	1443	**	N°15b, 50F. Burelé. Burelage renversé. Haut de feuille. SUP.	Photo	1600	500
	1444	*	N°15b, 50F. Burelé. Burelage renversé. TB.	Web	850	225
	1445		N°15b, 50F. Burelé. Burelage renversé. Obl. CàD. SUP.	Web	425	180
	1446	**	N°20, 500F. U.P.U. vert. Feuille de 20. TB.	Web	700	250
	1447	**	N°24 / 27, Série Vues stylisées de grandes villes. 4 valeurs. ND. SUP.	Web	460	150
	1448	**	N°29, 1000F. Vue de Paris. SUP.	Web	165	60
⊞	1449	**	N°29, 1000F. Vue de Paris. Bloc de 4. Bas de feuille intégral numéroté et daté du 6.1.53. SUP.	Photo	950	300
	1450	**	N°30 / 33, Série prototype. 4 valeurs. SUP.	Web	400	120

Poste aérienne militaire

Δ	1451		N°3, 1F.50 Pétain brun. SUP.	Web	270	50

Blocs et feuillets

	1452	**	N°1, Bloc Exposition de Paris 1925. SUP.	Photo	5600	2500
	1453	**	N°2, Bloc Exposition de Strasbourg. SUP.	Photo	3600	1750
	1454	**	N°2, Bloc Exposition de Strasbourg. Petit point sur le recto mais SUP.	Photo	3600	1750
	1455	*	N°2, Bloc Exposition de Strasbourg. B.	Photo	1350	350
	1456	*	N°2a, Bloc Exposition de Strasbourg. Avec cachet témoin de l'exposition hors des timbres. Aminci.	Web	1350	200
	1457	**	N°3, Bloc PEXIP. SUP.	Web	800	250
	1458	**	N°3, Bloc PEXIP Paris. Pli coin supérieur droit mais TB.	Web	800	220
	1459	*	N°3, Bloc PEXIP sans la perforation de contrôle de l'Atelier. SUP.	Web	450	275
	1460	**	N°4, Bloc Marianne de Dulac. Non émis. Qualité exceptionnelle. SUP. RR.	Photo	9300	5500
⊞	1461	**	N°11, Bicentenaire de la Révolution. Bloc en noir et ND accidentellement. SUP.	Web	-	200
	1462	**	N°45, Marianne de Luquet. Couleur rouge fortement manquante. Non référencé. SUP.	Photo	-	500
	1463	**	N°71, Bloc Salon du timbre 2004. Impression partielle du doré. Non coté. SUP. R.	Photo	-	800
	1464	**	N°134, Coeurs Baccarat. Non dentelé accidentel. Couleur or manquante, gaufrage et massicotage très décalés. Non coté. SUP. RR.	Photo	-	600
	1465	**	N°134, Coeurs Baccarat. Impression du rouge très décalée. Variété de massicotage. Non coté. SUP. R.	Photo	-	400
	1466	**	N°134, Coeur Baccarat. ND. Non référencé. SUP. R.	Web	-	250

	N°/Nr.		Description	Photo	Cote Quotation	Départ Start
	1467	**	N°648A, Timbres Adhésifs. 0,60€. Patch d'amour. 2 feuillets avec impression différente : 1 feuillet noir uniquement et 1 feuillet rouge uniquement. Non coté. SUP. RR.	Photo	-	900
	1468	*	N°3809Ba, Bloc Portraits de Régions. Variété de décalage horizontale des barres de phosphore. N° et cote Maury. SUP. R.	Web	500	200
	1469	**	N°4212Ab, Jeux Olympiques Beijing 2008. Sans phosphore. N° et cote Maury. SUP.	Web	250	100
	1470	**	N°4325A, Les couleurs de Marianne. Variété timbre en bas à droite gris au lieu de bleu. N° et cote Maury. SUP. R.	Photo	700	500
	1471	**	N°4485-F, Les Moulins. Variété d'impression défectueuse de la couleur noire. Non coté. SUP. R.	Photo	-	500

Carnets

	1472	**	N°695Aa, Carnet Portraits de femmes. ND et non plié. N° et cote Maury. SUP.	Web	500	100
	1473	**	N°1536B-C1c, Marianne de Cheffer. 0,40F. rouge-carminé. Impression à sec sur l'ensemble du carnet. SUP. RR.	Web	550	150
	1474	**	N°1536B-C1c, Marianne de Cheffer. 0,40F. rouge-carminé. Impression à sec et détruite sur 9 timbres. SUP. R.	Web	550	150
	1475	**	N°1536-C3, Marianne de Cheffer. 0,30F. violet. Impression dépouillée et à sec sur l'ensemble du carnet. SUP.	Web	-	200
	1476	**	N°1536-C1, Marianne de Cheffer. 0,30F. violet. Bande de 5. Impression dépouillée et à sec. SUP.	Web	-	80
	1477	**	N°1816-C3a, Marianne de Bequet. 0,50F. rouge. Impression détruite ou partielle s/plusieurs timbres. SUP.	Web	450	100
	1478	**	N°2001, 15F. + 5F. bleu foncé et rouge. Carnet de 10 timbres. SUP.	Web	550	150
	1479	**	N°2935a, BC2935a non plié et ND BC2982ND +2990 ND + 2964 ND + 2946 ND + 2915 ND + 2903 ND + 2865 ND + 2853 ND + 2515 ND + 3018 ND + 3039 ND + Lot de blocs spéciaux 1a/23a sauf 21a + CNEP ND cote sup à 4500□	Photo	-	900
	1480	**	N°4197-C15, Marianne de Beaujard. Demie feuille de 4 carnets + 2 demi carnets avec impression totalement manquante. A sec intégral. Non coté. SUP. RR.	Photo	-	800

Colis postaux

	1481	*	Ensemble de Timbres pour colis postaux. Neufs et oblitérés. TB et B.	Web	970	250
	1482		N°2, 10c. rouge. B.	Web	325	75
	1483	*	N°3, 25c. brun s/jaune. Surcharge SPECIMEN (Cote DALLAY 1850€). B.	Photo	-	400
	1484	*	N°5, 10c. rouge. Défaut en haut à gauche mais extrêmement rare. B.	Photo	1400	400
	1485	*	N°16+ 77/80, + 155/159. MAJORATION. Petit lot de variétés diverses. 14 valeurs. TB à SUP.	Photo	-	300
	1486	*	N°33d, 15c. ND. BdeF. TB.	Photo	1100	500
□□	1487	**	N°92+ 93, 2 valeurs en paire dont un avec petit HdeF. TB.	Web	500	100
	1488		N°99, 1F.45 vert. Obl. R.	Web	350	150
	1489	**	N°101/ 107, 7 Valeurs. TB.	Photo	1260	375
	1490	*	N°101/107, 7 valeurs. TB.	Photo	840	300
	1491	*	N°131, 2F.35 s/1F.65 brun s/jaune. TB.	Photo	850	300
	1492	**	N°139, 2F.15 s/1F.50 vert. Centrage exceptionnel. SUP.	Photo	850	400
	1493	*	N°139, 2F15. sur 1F50. TB.	Web	550	240
	1494	**	N°164b, 1F.15 noir. ND. SUP.	Web	550	225
	1495	**	N°186O / 186R, 4 valeurs. CdeF. Non émis. Non dentelés. SUP.	Photo	1100	400

Timbres pour colis postaux et autres

	1496	**	Colis postaux et autres. Ensemble de 23 pièces. La plupart sont **. TB.	Photo	1750	500
	1497	**	N°1/ 5 + 8 / 11 +, 13/16 - 18/19 - 21 - et 25. 23 Valeurs. SUP.	Photo	-	750
	1498	**	N°24, 200F. vert jaune. Surcharge SPECIMEN. SUP.	Web	190	100
□□	1499	**	N°27/ 30, 4 valeurs en paires surchargé SPECIMEN. SUP.	Web	-	100
	1500	**	N°31/ 47, Série complète. TB.	Web	500	225
	1501	*	N°31/47, Série complète. 17 valeurs avec surcharge SPECIMEN. TB.	Web	250	75
	1502	**	N°31/ 47 Sf 35, 16 valeurs. Surcharge SPECIMEN. TB.	Web	250	50
⊞	1503	**	N°32afa+33afa, 1F. vert + 2F. violet. Locomotive à vapeur. Bloc de 4. Surcharge SPECIMEN. Cote Maury. SUP.	Web	64	30
⊞	1504	**	N°34afa, 5F. outremer. Locomotive à vapeur. Bloc de 4. Surcharge SPECIMEN. Cote Maury. SUP.	Web	-	150
⊞	1505	**	N°35afa, 10F. rouge. Locomotive à vapeur. Bloc de 4. Surcharge SPECIMEN. Cote Maury. SUP.	Web	470	200
⊞	1506	**	N°36afa, 20F. vert. Locomotive à vapeur. Bloc de 4. Surcharge SPECIMEN. Cote Maury. SUP.	Web	470	200

	N°/Nr.		Description	Photo	Cote Quotation	Départ Start
⊞	1507	**	N°37afa, 50F. orange. Locomotive à vapeur. Bloc de 4. Surcharge SPECIMEN. Cote Maury. SUP.	Web	470	200
⊞	1508	**	N°39a+40a+42a, 3F. +4F. + 8F. Locomotive à vapeur. 3 valeurs. Bloc de 4. Surcharge SPECIMEN. Cote Maury. SUP.	Web	170	80
⊞	1509	**	N°41a, 7F. violet. Locomotive à vapeur. Bloc de 4. Surcharge SPECIMEN. Cote Maury. SUP.	Web	470	200
⊞	1510	**	N°43a, 9F. bleu-vert. Locomotive à vapeur. Bloc de 4. Surcharge SPECIMEN. Cote Maury. SUP.	Web	470	200
⊞	1511	**	N°45a+46a+47a, 6F. + 40F. + 60F. 3 valeurs. Locomotive à vapeur. Bloc de 4. Surcharge SPECIMEN. Cote Maury. SUP.	Web	206	90
⊞	1512	**	N°48, 70F. violet. Locomotive à vapeur. Bloc de 4. Surcharge SPECIMEN. Cote Maury. SUP.	Photo	-	300
⊞	1513	**	N°49a, 80F. vert. Locomotive à vapeur. Bloc de 4. Surcharge SPECIMEN. Cote Maury. SUP.	Web	100	40
⊞	1514	**	N°50, 90F. bleu-vert. Locomotive à vapeur. Bloc de 4. Surcharge SPECIMEN. Cote Maury. SUP.	Photo	-	300
⊞	1515	**	N°51a, 200F. vert. Locomotive à vapeur. Bloc de 4. Surcharge SPECIMEN. Cote Maury. SUP.	Photo	1200	500
⊞	1516	**	N°54a+55a, 9F. turquoise + 30F. gris. Locomotive à vapeur. 2 valeurs. Blocs de 4. Surcharge SPECIMEN. Cote Maury. SUP.	Web	350	150
⊞	1517	**	N°60a+59a, 500F. + 1000F. Locomotive à vapeur. 2 valeurs. Blocs de 4. Surcharge SPECIMEN. Cote Maury. SUP.	Web	590	250
⊞	1518	**	N°61a/64a, 10F., 20F., 50F. et 100F. Locomotive à vapeur. 4 valeurs. Bloc de 4. Surcharge SPECIMEN. Cote Maury. SUP.	Photo	980	400
	1519	**	N°91, 0F.75 s/50c. rouge. Bloc de 9. Surcharge très déplacée. BdeF. TB.	Web	-	50

Colis Postaux de Paris pour Paris

	1520		N°1, Colis postaux de Paris pour Paris. 25c. noir. OMNIBUS. Obl. Cote MAURY. TB.	Web	300	100

Cours d'instruction

	1521	*	N°119-CI1, 40c. Merson. Surcharge "ANNULE". TB.	Photo	1050	525
	1522		N°119CI1, 40c. rouge et bleu. Surcharge "ANNULE". Obl. Très rare obl. TB.	Photo	1050	500
	1523	*	N°143C I1, 45c. surch. "ANNULE". SUP.	Photo	1050	600

Timbre de grève

	1524	**	N°1, 10c. vert et outremer. Feuillet complet de 25 avec : variétés 10 sans "c" et tête-bêche. Léger pli sur 3 ex. sinon SUP.	Web	-	275

Timbre de guerre

	1525		POSTES SERBES A CORFOU. Ensemble de 21 pièces (dont 8 paires et 1 bande de 3) type, Semeuse, Merson et Blanc surchargé "POSTES SERBES". TB.	Photo	-	750
	1526	*	N°1, 10c. rouge. Très bel exemplaire. TB.	Web	550	120
Δ	1527		N°1, 10c. rouge obl. s/fragment, cachet bleu de la CHAMBRE DE COMMERCE DE VALENCIENNES. TB.	Web	525	100
Δ	1528		N°3 + 4, Paire du 50c. rose-rouge et paire du 50c. bleu surch. Dunkerque obl. du 4 et 3 juillet 1940 s/2 devant de lettres. TB.	Web	-	200
□□	1529	*	N°6, 50c. rose-rouge. Paire. SUP.	Photo	1200	700
□□	1530	*	N°6, COUDEKERQUE. 50c. Type Paix rose-rouge. Paire verticale avec BdeF. TB.	Photo	1200	400
✉	1531		N°6A, 1F. Iris rouge surch. DUNKERQUE s/devant de lettre. (cf DALLAY). TB.	Web	750	250
✉	1532		N°8 + 9, 50F. + 2F. St-Nazaire obl. s/lettre frappée du CàD de PONTCHATEAU à destination de GUERANDE. TB.	Web	450	100
✉	1533		N°244 + 407, 90c. rouge + 10c. bleu surcharge DUNKERQUE obl. s/lettre frappée du CàD de DUNKERQUE du 12 juillet 1940 à destination de GHYVELDE. Arrivée le 13. TB.	Web	-	200
✉	1534		N°323 + 416, 30c. vert-bleu + 70c. lilas-rose surcharge DUNKERQUE obl. s/lettre frappée du CàD de GHYVELDE du 21 juillet 1940 à destination de DUNKERQUE. Arrivée le 22. TB.	Web	-	250
✉	1535		N°326 + 407, 10c. bleu + 90c. rouge surcharge DUNKERQUE obl. s/lettre frappée du CàD de GHYVELDE du 21 juillet 1940 à destination de DUNKERQUE. Arrivée le 22. TB.	Web	-	250
✉	1536		N°367 + 407, 90c. vert + 10c. bleu obl. s/lettre frappée du Cachet de Dunkerque + CàD de DUNKERQUE du 17 juillet 1940 à destination de GHYVELDE. Arrivée le 18. TB.	Web	-	250
✉	1537		N°367 + 407, 10c. bleu + 90c. vert surcharge DUNKERQUE obl. s/lettre frappée du CàD de DUNKERQUE du 20 juillet 1940 à destination de DUNKERQUE. TB.	Web	-	250

	N°/Nr.		Description	Photo	Cote Quotation	Départ Start
✉	1538		N°407 + 449, 10c. bleu + 90c. carmin s/azuré surcharge DUNKERQUE obl. s/lettre frappée du CàD de DUNKERQUE du 15 juillet 1940 à destination de ESQUELBECQ. TB.	Web	-	250
✉	1539		N°407 + 450, 10c. bleu + 90c. brun-violet surcharge DUNKERQUE obl. s/lettre frappée du CàD de DUNKERQUE du 3 juillet 1940 à destination de DUNKERQUE. TB.	Web	-	250
□□	1540		N°411, 2 paires verticales du 25c. Mercure vert, surch. Dunkerque, obl. s/devant de lettre frappée du CàD de GHYVELDE du 29 juillet 1940 à destination de DUNKERQUE. Cote Maury. TB.	Photo	1600	500
⊞	1541		N°411, 25c. Mercure vert. Bloc de 4. Cachet de Dunkerque s/lettre envoyée de GHYVELDE. TB.	Photo	1600	850
✉	1542		N°412 + 448, 30c. rouge + 70c. gris surcharge DUNKERQUE obl. s/lettre frappée du CàD de DUNKERQUE du 17 juillet 1940 à destination de GHYVELDE. TB.	Photo	-	400
✉	1543		N°412 + 416, 30c. rouge + 70c. lilas-rose obl. s/lettre frappée du cachet de Dunkerque + CàD de GHYVELDE du 28 juillet 1940 à destination de DUNKERQUE. Arrivée le 29. TB.	Web	-	275
✉	1544		N°433, 1F. rouge obl. s/devant de lettre frappé du Cachet de Dunkerque + CàD de DUNKERQUE du 12.7.40 à destination de GHYVELDE. TB.	Web	750	200

Libération

✉	1545		BOURG D'OISANS. 50c. Mercure et 70c. Pétain obl. s/carte souvenir. Cote Mayer. TB.	Web	340	110
✉	1546		N°11, CONFLANS SAINTE-HONORINE. 1F.50 Pétain brun-rouge foncé obl. s/lettre frappée du CàD de CONFLANS-STE-HONORINE du -2 septembre 1944 à destination de SUCY-SUR-EURE. TB.	Web	-	125
✉	1547		N°42M/51, MARSEILLE GOUVERNEMENT PROVISOIRE. 10 valeurs obl. s/lettre locale frappée du CàD de MARSEILLE du 7 septembre 1944. TB.	Web	-	125
✉	1548		MARSEILLE LIBEREE. 30c. rouge + 40c. bleu obl. du 29 août 1944 s/carte postale. TB.	Web	-	125
	1549	*	N°1/ 6, MEASNES. Série complète. 6 valeurs. SUP.	Photo	-	300
✉	1550		N°8M/11M, MONTREUIL-BELLAY. 10c. + 30c. + 40c. + 50c. Mercure obl. s/lettre frappée du CàD de MONTREUIL-BELLAY du 15 septembre 1944 à destination de SAUMUR. TB.	Web	-	100
✉	1551		ORLEANS. Entier postal du 1F.20 Pétain obl. du 5 septembre 1944. TB.	Web	-	100
✉	1552		N°2, SAINT-NAZAIRE. 60c. + 1F.50 Pétain surch. "LIBERATION" obl. s/lettre frappée du CàD de LA BAULE LES PINS du 9 mai 1945 à destination de MESQUER. Lettre taxée à l'arrivée le 11 mai par le 30c. Mercure et le 60c. Pétain. SUP.	Web	200	100
	1553		N°14, TOURS. 5F. PETAIN. HdeF. TB.	Web	220	150

LVF

	1554	**	N°1, Bloc de l'Ours. Adhérence au dos. TB.	Photo	750	300

Journaux

	1555	(*)	N°1, 2c. lilas. SUP.	Web	350	125
	1556		N°1, 2c. lilas. Obl. typographique. SUP.	Web	85	50
	1557	*	N°1A, Essai du 2c. en noir. Rare avec gomme. Cote Maury. SUP. R.	Photo	2250	1000
	1558	*	N°2, 2c. bleu. SUP.	Photo	700	350
	1559		N°2, 2c. bleu Typo. Obl. SUP.	Web	350	135
	1560		N°2, 2c. bleu. TB.	Web	350	90
	1561	*	N°4, Essai de découpe pour coussinet du 5c. lilas. SUP. RRR.	Photo	-	1000
	1562	**	N°7, 2c. violet avec un timbre blanc dans la 11ème rangée provenant de la rangée du 101ème timbre. SUP. BdeF. RR.	Photo	-	1200
	1563	*	N°7+ 8, 2c. violet + 2c. bleu. TB.	Web	150	75
	1564	**	N°8, 2c. bleu. Bloc de 9. Fraîcheur postale. SUP.	Web	810	100
	1565	*	N°8, 2c. bleu. TB.	Web	90	30
□□	1566	**	N°9, Paire du 2c. rose tenant à 2 timbres non imprimés et au bord de feuille. SUP.	Photo	-	2500
	1567		N°10, 5c. lilas. Obl typographique. Rare dans cet état. TB.	Photo	725	450

Préoblitérés

	1568	(*)	N°8, 30c. brun. Surcharge horizontale. TB.	Photo	2800	2400
	1569	*	N°14, 4c. lilas-brun. TB.	Photo	800	500
	1570	(*)	N°14, 4c. lilas-brun. TB.	Photo	800	475

	N°/Nr.		Description	Photo	Cote Quotation	Départ Start
	1571	(*)	N°14a, 4c. lilas-brun. Surcharge horizontale. Sans quantième. Pli horizontal. B.	Photo	800	300
	1572	(*)	N°15, 5c. vert. SUP.	Photo	650	500
	1573	(*)	N°15, 5c. vert. Surcharge de haut en bas. TB.	Photo	650	450
	1574	*	N°15a, 5c. vert. Surchargé de Septembre 93 de haut en bas sans quantième. TB.	Web	650	200
	1575	(*)	N°16a, 10c. noir s/lilas. Surcharge verticale. Sans quantième. Très léger pli d'angle. B.	Photo	1400	600
	1576	(*)	N°18, 15c. brique s/vert. Surcharge verticale. 5 lignes. SUP.	Photo	1500	1200
⊞	1577	**	N°25, 15c. vert-olive. Bloc de 4. Coin de feuille. SUP.	Photo	2320	2000
	1578	(*)	N°31, 15c. vert-olive. Surcharge "POSTE PARIS 1922". B.	Web	500	175
	1579	(*)	N°35, 30c. orange. "POSTE PARIS 1921". Très frais. TB.	Photo	7000	4000
	1580	(*)	N°35, 30c. orange. Surcharge "POSTES FRANCE 1921". TB. R.	Photo	7000	3500
	1581	(*)	N°37, 15c. olive. Surcharge "POSTE FRANCE 1922". B.	Web	700	250
	1582	**	N°41a, 5c. vert. Bloc de 21. SUP.	Photo	2625	1000
	1583	*	N°41c, 5c. vert. Surcharge verte. SUP. RR.	Photo	6000	4000
	1584	**	N°58, 30c. rouge. Décentré.	Web	370	80
	1585	**	N°60, 30c. bleu. TB.	Web	420	120
⊞	1586	**	N°73, 65c. Type Paix violet-brun. Bloc de 4. Coin de feuille intégral daté du 31.7.36. SUP.	Photo	900	320
⊞	1587	**	N°73, 65c. Type Paix violet-brun. Bloc de 4. Coin de feuille intégral daté du 1.8.35. SUP.	Photo	900	320
	1588	**	N°74a, 80c. s/1F. orange. Surcharge "80" renversée. Décentré. B.	Web	600	200
	1589	*	N°74a, 80c. s/1F. orange. Surcharge "80" renversée. SUP.	Web	450	200
⊞	1590	*	N°75, 80c. orange. Bloc de 4. Petit coin de feuille. SUP.	Web	620	250
✉	1591		N°85, PREOBLITERE DE DUNIERES n°85 (catalogue Cérès). 2c. Sage, préoblitéré d'initiative locale d'Yssingeaux en août 1893 à destination de MONTFAUCON - HAUTE-LOIRE. Arrivée le 17 août 1893. 3 pièces vues à ce jour. SUP. RR.	Photo	0	400

Roulettes

	1592	**	N°13, 20c. semeuse. Lilas brun. n°139. 2 roulettes BdeF avec Coin daté. TB.	Photo	920	500
	1593	**	N°46, 10c. violet. Type Blanc. Roulette verticale de 11. 1 ex*. SUP. R.	Photo	1025	450
	1594	**	N°3721, Marianne de Lamouche. 1€. orange. Bande de 10 correspondant à la largeur de la planche d'impression. Impression progressivement très défectueuse. Sans n° noir au verso. N° Maury. Non coté. SUP.	Photo	-	400
	1595	**	N°3957b, Marianne de Lamouche. Vert. Roulette de 11 timbres sans n° noir au verso. Variété piquage à cheval horizontal + perforation partielle et CdeF intégral dû à un décalage du massicotage. N° Maury. Non coté. SUP. R.	Photo	-	350
	1596	**	N°3957-1b, Marianne de Lamouche. Roulette de 11 timbres sans n° noir au verso. Variété de piquage en croix. Phosphore au centre. N° Maury. SUP. R.	Photo	-	350
	1597	**	N°3957-1b, Marianne de Lamouche. Roulette de 11 timbres sans n° noir au verso. Variété de piquage en croix. Phosphore au centre. N° Maury. SUP. R.	Photo	-	350
	1598	**	N°3958d, Marianne de Lamouche. 20g. rouge. Roulette de 11 timbres avec n° noir au verso. Variété piquage à cheval vertical très prononcé. Impression à sec tenant à dépouillé tenant à normal. N° Maury. Non coté. SUP. R.	Photo	-	450
	1599	**	N°3958d, Marianne de Lamouche. Rouge. Roulette de 11 timbres avec n° noir au verso. Variété de piquage à cheval. N° et cote Maury. SUP.	Web	550	110
	1600	**	N°3958d, Marianne de Lamouche. Rouge. Roulette de 11 timbres avec n° noir au verso déplacé. Variété piquage à cheval. SUP.	Web	-	100
	1601	**	N°3959a, Marianne de Lamouche. Bleu. Roulette de 11 timbres avec n° noir au verso. Variété de piquage à cheval vertical et impression défectueuse et dépouillée tenant à normal. N° Maury. Non coté. SUP. R.	Web	-	200
	1602	**	N°3959a, Marianne de Lamouche. Bleu. Roulette de 11 timbres avec n° noir au verso. Variété de piquage à cheval horizontal. N° et cote Maury. SUP.	Web	550	110
	1603	**	N°4186, Marianne de Beaujard. Vert. Roulette de 11 timbres avec n° noir au verso. Variété impression dépouillée. N° Maury. Non coté. SUP.	Web	-	200
	1604	**	N°4186a, Marianne de Beaujard. Vert. Roulette de 11 timbres sans n° noir au verso. Variété de piquage à cheval vertical. N° et cote Maury. SUP.	Web	880	160
	1605	**	N°4186c, Marianne de Beaujard. Vert. Roulette de 11 timbres avec n° noir au verso. Piquage à cheval vertical. N° et cote Maury. SUP.	Web	440	90
	1606	**	N°4186d, Marianne de Beaujard. Vert. Roulette de 11 timbres avec n° noir très déplacés. Piquage en croix. N° et cote Maury. SUP. R.	Web	1320	280
	1607	**	N°4187a, Marianne de Beaujard. Rouge. Bande intégrale horizontale de roulette. 10 valeurs. Sans massicotage, non confectionnées. N° et cote Maury. SUP.	Web	400	90
	1608	**	N°4187a, Marianne de Beaujard. Rouge. Bande intégrale horizontale de roulette. 10 valeurs. Sans massicotage, non confectionnées. N° et cote Maury. SUP.	Web	400	90

N°/Nr.			Description	Photo	Cote Quotation	Départ Start
	1609	**	N°4187f, Marianne de Beaujard. 20g. rouge. Roulette de 11 timbres. Impression extrêmement dépouillée et défectueuse. N° et cote Maury. SUP.	Web	660	150
	1610	**	N°4187f, Marianne de Beaujard. Rouge. Roulette de 11 timbres avec n° noir au verso. Impression très dépouillée et défectueuse. N° et cote Maury. SUP.	Web	660	150
	1611	**	N°4187-2e, Marianne de Beaujard. Rouge. 5 paires horizontales de roulette, non confectionnées. N° et cote Maury. SUP.	Web	400	90
	1612	**	N°4188b, Marianne de Beaujard. Bleu. Roulette de 11 timbres avec n° noir au verso. Variété piquage à cheval horizontal. N° Maury. Non coté. SUP.	Web	-	180
	1613	**	N°4188b, Marianne de Beaujard. Bleu. Roulette de 11 timbres avec n° noir au verso. Variété de piquage à cheval horizontal. N° Maury. Non coté. SUP.	Web	-	120
	1614	**	N°4501, Marianne de Beaujard. Roulette de 11 timbres, avec n° noir au verso. Impression à sec s/3 timbres tenant à dépouillée, tenant à normale. SUP. R.	Photo	-	700
	1615	**	N°4525, Marianne de Beaujard. 20g. vert. Roulette de 11 timbres avec n° noir au verso. Différents états d'impression dépouillée. N° Maury. Non coté. SUP.	Web	-	250
	1616	**	N°4525, Marianne de Beaujard. 20g. vert. Roulette de 11 timbres avec n° noir au verso. Différents états d'impression dépouillée. N° Maury. Non coté. SUP.	Web	-	250
	1617	**	N°4525b, Marianne de Beaujard. Vert. Ensemble de 11 paires de roulette avec coin de feuille intégral daté du 29.07.11. Variété spectaculaire d'impression à sec, sur 4 paires tenant à dépouillée tenant à normal. N° Maury. Non coté. SUP.	Photo	-	600
	1618	**	N°4710c, Marianne de Ciappa. 20g. rouge. Roulette de 11 timbres sans n° noir au verso. Variété piquage à cheval horizontal. N° Maury. Non coté. SUP.	Web	550	120
	1619	**	N°4710-1, Marianne de Ciappa. Roulette de 11 timbres, sans n° noir au verso. Variété d'impression défectueuse et très dépouillée. N° Maury. Non coté. SUP. R.	Photo	-	400
	1620	**	N°4710-1, Marianne de Ciappa. Roulette de 11 timbres, sans n° noir au verso. Variété d'impression défectueuse et très dépouillée. N° Maury. Non coté. SUP. R.	Photo	-	400
	1621	**	N°4710-2, Marianne de Ciappa. 20g. rouge. Roulette de 11 timbres adhésifs avec n° noir au verso. Variété de piquage décalé par défaut de massicotage. Non coté. N° Maury. SUP.	Web	-	200
	1622	**	N°4711, Marianne de Ciappa. 20g. vert. Roulette de 11 timbres avec n° noir au verso. Variété de piquage à cheval vertical et horizontal + impression sur raccord. N° Maury. Non coté. SUP. R.	Photo	-	1500
	1623	**	N°4711, Marianne de Ciappa. Bleu. Roulette de 11 timbres sans n° noir au verso. Variété d'impression à sec s/7 timbres tenant à impression dépouillée tenant à normal. Piquage à cheval horizontal. N° Maury. Non coté. SUP. R.	Photo	-	700
	1624	**	N°4711, Marianne de Ciappa. Bleu. Roulette de 11 timbres sans n° noir au verso. Variété d'impression à sec s/6 timbres tenant à impression dépouillée tenant à normal. Piquage à cheval horizontal. N° Maury. Non coté. SUP. R.	Photo	-	700
	1625	**	N°4711-1b, Marianne de Ciappa. Bleu. Feuille de 110 valeurs issues d'un tirage de roulettes non massicotées. Variété de 2 bandes de phosphore à gauche et piquage à cheval vertical. N° et cote Maury. SUP. R.	Photo	6600	1400
	1626	**	N°4716, Marianne de Ciappa. 20g. bleu. Roulette de 11 timbres avec n° noir au verso. Variété d'impression sur raccord sur 3 timbres. N° Maury. Non coté. SUP. R.	Photo	-	1000
	1627	**	N°4716b, Marianne de Ciappa. Vert. Roulette de 11 timbres sans n° noir au verso. Impression à sec s/4 timbres tenant à dépouillée tenant à normal avec piquage à cheval. N° Maury. SUP. R.	Photo	-	700
	1628	**	N°7010-1c, Marianne de Ciappa. 20g. rouge. Roulette de 11 timbres sans n° noir au verso. Variété de piquage à cheval. N° et cote Maury. SUP.	Web	550	120
	1629	**	N°7010-1c, Marianne de Ciappa. 20g. rouge. Roulette de 11 timbres sans n° noir au verso. Variété de piquage à cheval par défaut de massicotage. N° et cote Maury. SUP.	Web	550	120

Timbres de Service

	1630	**	N°1 / 15, Série Francisque. 15 valeurs. SUP.	Photo	3250	1100
	1631	**	N°1 / 15, Série Francisque. 15 valeurs. Bloc de 6 avec coin de feuille. SUP.	Photo	22500	5000

Timbres-Spécimen

	1632	*	N°110 / 113, Arts Décoratifs Modernes. 4 valeurs. Surcharge Spécimen. (Numéro catalogue MAURY). Surcharge en bleu ou en rouge. Signé BRUN. SUP.	Photo	-	1500

Timbres-Taxe

✉	1633		***TAXE - AFFRANCHISSEMENT EXCEPTIONNEL. 1940***. La France envahie. Lettre affranchie à l'aide du cachet encadré "NANCY - PL. ST-JEAN B.P. 1F." frappée du CàD de NANCY PL. ST-JEAN du 16 juillet 1940 à destination de PLOUEDERN - FINISTERE. Cachet d'arrivée à LANDERNEAU le 22 juillet. Affranchissement provisoire. TB.	Web	-	175
✉	1634		***TAXE - AFFRANCHISSEMENT EXCEPTIONNEL. 1940***. La France envahie. Lettre affranchie à l'aide du cachet encadré "LUNEVILLE B.P. 1F." frappée du CàD de LUNEVILLE du 3 juillet 1940 à destination de ROMANECHE-THORINS - SAONE ET LOIRE. Cachet d'arrivée le 17 juillet. Affranchissement provisoire. TB.	Web	-	175

	N°/Nr.		Description	Photo	Cote Quotation	Départ Start
✉	1635		***TAXE - AFFRANCHISSEMENT EXCEPTIONNEL. 1940***. La France envahie. Lettre affranchie à l'aide du 1F. Iris frappée du cachet sans bloc dateur d'IWUY et du tampon 10 SEPT 1940 à destination de la Croix-Rouge française - Service des prisonniers de guerre à PARIS. TB.	Web	-	150
✉	1636		***TAXE - AFFRANCHISSEMENT EXCEPTIONNEL. 1940***. La France envahie. Lettre affranchie à l'aide du cachet à sec "TAXE PERCUE - POMMIERS (AISNE)" frappée du CàD de POMMIERS du 27 août 1940 à destination de PARIS-AUSTERLITZ. TB.	Web	-	125
✉	1637		***TAXE - AFFRANCHISSEMENT EXCEPTIONNEL. 1940***. La France envahie. Lettre affranchie à l'aide du cachet à sec" LA LOUPE 1F. perçu au DEPART" frappée du CàD de GARE DE LA LOUPE - EURE ET LOIRE du 18 juillet 1940 à destination de ST-AUBIN-SUR-MER. TB.	Web	-	125
✉	1638		***TAXE - AFFRANCHISSEMENT EXCEPTIONNEL. 1940***. La France envahie. Lettre affranchie à l'aide du cachet encadré "P.P. 1F." frappée du CàD de LUXEUIL LES BAINS du 19 juillet 1940 à destination de ST-MARS LA JAILLE - LOIRE INFERIEURE. Cachet d'arrivée le 29 juillet 1940. TB.	Web	-	125
✉	1639		***TAXE - AFFRANCHISSEMENT EXCEPTIONNEL. 1940***. La France envahie. Lettre affranchie à l'aide du cachet à sec INCHY-EN-ARTOIS 4 septembre 1940 à destination du Centre National d'Information sur les Prisonniers de guerre à PARIS. TB.	Web	-	125
✉	1640		***TAXE - AFFRANCHISSEMENT EXCEPTIONNEL. 1940***. La France envahie. Lettre affranchie à l'aide du cachet "T" frappée du cachet "PAYNS" à destination du Centre National d'Informations sur les prisonniers de guerre à PARIS. TB.	Web	-	100
✉	1641		***TAXE - AFFRANCHISSEMENT EXCEPTIONNEL. 1940***. La France envahie. Lettre du Maire de MOITRON, affranchie à l'aide du cachet de AIGNAY-LE-DUC du 10 août 1940 à destination du Service des allocations militaires - Préfecture à DIJON. TB.	Web	-	100
✉	1642		***TAXE - AFFRANCHISSEMENT EXCEPTIONNEL. 1940***. La France envahie. Lettre affranchie à l'aide du cachet à sec "TAXE PERCUE" frappée du CàD de ST-MIHIEL - MEUSE du 31 juillet 1940 à destination de PARIS. TB.	Web	-	100
	1643	*******	***N°1, 10c. noir Lithographie. Belle fraîcheur d'aspect et de gomme. SUP. RRR.***	***Photo***	***40000***	***18500***
	1644	(*)	N°1, 10c. noir litho. Belles marges. Très frais. SUP.	Photo	7500	4000
	1645	(*)	N°1, 10c. noir litho. Belles marges. Pièce de grande fraîcheur. SUP.	Photo	7500	3500
	1646	(*)	N°1, 10c. noir litho. Léger clair sinon TB.	Photo	7500	1700
	1647		N°1, 10c. noir litho. Obl. B.	Web	350	100
Δ	1648		N°1, 10c. noir litho. Obl. "OR" s/petit fragment. TB. R.	Photo	350	300
✉	1649		N°1, 10c. noir litho. obl. s/lettre frappée du CàD de GISORS du 23 avril 1859 à destination de THIERCEVILLE. TB.	Web	900	250
✉	1650		N°2, 10c. noir obl. à l'arrivée avec un CàD type 15 de MARENNES s/lettre locale. Réexpédition avec ajout d'une taxe 30 au tampon. TB.	Web	-	100
□□	1651	**	N°4, 15c. noir. Double impression du "1" tenant à normal. BdeF. SUP.	Photo	-	700
✉	1652	*	N°4, 15c. noir, impression litho, obl. s/lettre locale frappée du CàD de DAX du 27 janvier 1871. SUP.	Photo	1500	900
	1653		N°5 + 6, 25c. et 30c. noir. SUP.	Web	225	110
	1654	*	N°7, 40c. bleu. SUP.	Photo	600	300
	1655	*	N°7a, 40c. outremer. SUP.	Photo	8500	4000
	1656		N°7a, 40c. outremer. Obl. CàD de SEDAN. Très grande rareté. SUP.	Photo	9000	5000
	1657	*	N°8, 60c. jaune-bistre. SUP.	Photo	800	500
	1658	*	N°8, 60c. jaune-bistre. SUP.	Photo	800	400
	1659	*	N°8, 60c. jaune-bistre. B.	Web	800	250
	1660	**	N°9, 60c. bleu. Bloc de 20. 2 exemplaires avec trace de charnière. Petits points noirs. TB.	Photo	2200	1000
	1661	*	N°9a, 60c. bleu très foncé. SUP.	Photo	800	400
	1662		N°9a, 60c. bleu très foncé. Obl. SUP.	Photo	800	350
	1663	*	N°9A, 20c. noir. Non émis. SUP. RR.	Photo	10000	7500
	1664	*	N°10/ 19, 1c. à 40c. noir. 10 valeurs. Timbre * ou (*). 20c. dent coupée. TB à SUP.	Photo	1538	400
	1665	*	N°10/14, 5 valeurs. TB à SUP.	Web	473	150
	1666	*	N°14+ 17/19, 4 valeurs. TB.	Photo	1315	500
	1667	*	N°15, 10c. noir. SUP.	Web	300	150
□□	1668	*	N°15, 10c. noir. Paire millésime 2. SUP.	Web	750	250
	1669	*	N°16, 15c. noir. Centrage parfait. Petit bord de feuille avec millésime 2. SUP.	Web	150	80
⊞	1670	**	N°17, 20c. noir. Bloc de 4. SUP.	Photo	3170	1700
	1671	*	N°17, 20c. noir. Centrage parfait. SUP.	Web	500	275
	1672	*	N°17, 20c. noir. TB.	Web	500	250
	1673	*	N°17, 20c. noir. TB.	Web	500	150
	1674	*	N°19, 40c. noir. Très bon centrage. SUP.	Web	240	120
	1675	**	N°20, 50c. noir. Pli de gomme. B.	Web	-	200

	N°/Nr.		Description	Photo	Cote Quotation	Départ Start
	1676	(*)	N°20, 50c. noir. TB.	Web	-	200
	1677		N°20, 50c. noir. Obl. TB.	Web	240	90
	1678	**	N°21, 60c. noir. SUP.	Photo	1000	600
	1679	**	N°21, 60c. noir. TB.	Photo	-	500
⊞	1680	**	N°21, 60c. noir. Bloc de 4. SUP.	Photo	6000	2250
	1681	*	N°21, 60c. noir. TB.	Photo	1000	400
	1682	*	N°23, 2F. noir. Bon centrage. TB.	Photo	2000	1000
	1683	*	N°23, 2F. noir. Très frais. Décentré.	Photo	2000	450
	1684		N°23, 2F. noir. Obl. SUP.	Photo	900	500
	1685		N°23, 2F. noir. Obl. Bien centré. TB.	Photo	900	300
	1686	*	N°24, 5F. noir. TB.	Photo	4000	1000
	1687	*	N°24, 5F. noir. Pli.	Photo	4000	500
	1688		N°24, 5F. noir. Obl. légère. Décentré. B.	Photo	2000	700
□□	1689	**	N°25, 1F. marron. Paire. SUP.	Photo	2160	800
⊞	1690	**	N°25, 1F. marron. Bloc de 4. HdeF. SUP.	Photo	5060	1900
	1691	*	N°26, 2F. marron. B.	Web	325	130
⊞	1692	**	N°27, 5F. marron. Bloc de 4. SUP.	Photo	5060	1900
	1693	*	N°27, 5F. marron. TB.	Photo	800	300
	1694	*	N°27, 5F. marron. Très bien centré. B.	Web	800	250
	1695		N°27, 5F. marron. Obl. TB.	Web	475	120
	1696	**	N°39, 1F. rose s/paille. Haut de feuille. SUP.	Photo	1850	1500
	1697	*	N°39, 1F. rose s/paille. SUP.	Photo	950	300
	1698	*	N°39, 1F. rose s/paille. Petit bord de feuille. Décentré. B.	Photo	980	300
	1699	*	N°39, 1F. rose s/paille. Léger décentrage mais non touché.	Web	950	290
	1700	*	N°41, 2F. rouge-orange. TB.	Web	400	150
	1701	**	N°47, 50c. rouge. Décentré. B.	Photo	1100	300
	1702	**	N°55 / 62, Série complète. 8 valeurs. N°59, 61 & 62 *. SUP.	Web	374	120
	1703	*	N°63/65, 3 valeurs. TB.	Web	155	30
⊞	1704	**	N°89, 100F. gerbes vert. Blocs de 4. Coin de feuille intégral daté du 25.1.55. SUP.	Web	400	150
⊞	1705	**	N°89, 100F. gerbes vert. Blocs de 4. Coin de feuille intégral daté du 2.5.57. SUP.	Web	400	150

Timbres-Télégraphe

	1706	(*)	N°1b, 25c. rose. TB.	Photo	750	350
	1707	(*)	N°1, 25c. rouge carmin. BdeF. SUP.	Photo	750	300
	1708		N°1/4, 4 valeurs. Obl. TB.	Web	870	250
	1709		N°2/4, 50c. vert + 1F. orange + 2F. violet. 3 valeurs. Obl. TB.	Web	825	150
	1710		N°2+ 4, 50c. vert + 2F. violet. 2 valeurs. TB.	Web	500	150
	1711	*	N°3, 1F. orange. Marge effleurée en haut à droite mais TB.	Photo	1350	500
	1712	*	N°4, 2F. violet. Très frais. Marge touchée.	Web	1350	250

Timbres-Téléphone

	1713		N°12, 25c. bleu s/chamois. Surcharge rouge. Déf.	Photo	2500	500
	1714	(*)	N°26, 40c. brun-rouge. TB.	Web	-	50

Colonies Françaises

COLONIES GÉNÉRALES

Δ	1715		N°1, 1c. olive s/azuré obl. grand CàD de PAPEÏTI - TAÏTI du 1er février 1861 s/fragment. SUP. R.	Photo	-	1000
	1716		N°1 + 2 + 3, + 4 + 5. 8 pièces dont 2 paires de n°3 + 4 x 2. Obl. SNG. B à TB.	Web	800	250
Δ	1717		N°1 x 2 + 3, Paire du 1c. olive + 10c. bistre-jaune. Obl. MQE s/petit fragment. TB.	Web	-	75
	1718		N°2, 5c. vert. Obl. SPM. B.	Web	250	125
	1719		N°3, 10c. bistre-jaune. Obl. CCN3. TB.	Web	250	125
	1720		N°3, 10c. bistre. obl. CCN2. TB.	Web	-	75
Δ	1721		N°3 + 4 + 5 + 2, 10c. bistre-jaune + 20c. bleu + 40c. vermillon obl. CC11 s/petit fragment. + 5c. vert. TB.	Web	-	100
✉	1722		N°3, 10c. bistre-jaune (bande de 3 + 2 unités) obl. losange muet s/lettre frappée du CàD de ST DENIS - REUNION du 19 février 1865 à destination d'ANGERS. Arrivée le 17 mars. TB.	Web	-	175
□□	1723		N°3a, 10c. Paire dont 1 ex. couché. TB.	Web	600	275
	1724	(*)	N°3e + 4d, 10c. bistre-jaune + 20c. bleu. Bloc de 6. Double impression. SUP.	Photo	1500	750
Δ	1725		N°4, 20c. bleu. Obl. CCN3 s/petit fragment. TB.	Web	200	80
⊞	1726	*	N°5, 40c. orange. Bloc de 4. 2 nuances. TB.	Web	310	100
	1727		N°5, 40c. orange. Obl. ASI en bleu. TB.	Web	450	220
□□	1728		N°5, Paire du 40c. orange. Obl. ancre noire. 1 ex. 1 marge courte sinon TB.	Web	-	75
	1729		N°6, 80c. rose. Obl. SPM. SUP.	Web	150	100
	1730		N°7, 1c. vert-olive. haute de feuille avec filet d'encadrement. Obl. Signé A. BRUN. SUP.	Photo	-	450
	1731	*	N°7 + 11 + 14, + 17 + 19 + 20. 6 valeurs. N° 17 (*). B à TB.	Photo	1288	450
	1732		N°8, 5c. vert. Obl. MQE. TB.	Web	550	190
✉	1733		N°9 + 17 + 22, 30c. brun + 5c. vert s/azuré + 15c. bistre obl. losange "GOR" en bleu s/devant de lettre frappée du CàD de GORE * SENEGAL ET DEP * du 10 septembre 1873 à destination de PARIS. Cachet paquebot "COL. FR. PAQ. FR. 2 BORDEAUX 2". TB.	Web	-	225
	1734	*	N°10, 80c. rose. TB.	Photo	1200	475
□□	***1735***		***N°11a, Paire Tête-Bêche du 10c. bistre, obl. losange de points muets de Guadeloupe. Une des seules paires connues des Colonies Générales. SUP. RRR.***	***Photo***	***25500***	***16000***
□□	1736		N°13, 40c. orange obl. losange s/lettre frappée du CàD de ETAB FR. DE L'INDE - PONDICHERY du 4 octobre 1872 + cachet paquebot ETAB FR. INDE PAQ FR. O N°1 du 4 octobre 1872 à destination de L'ILE MAURICE. Arrivée le 24 novembre. SUP.	Web	-	275
	1737	(*)	N°16, Essai du 4c. gris. Rare essai. SUP.	Photo	-	1000
	1738	(*)	N°16, 4c. gris. TB.	Photo	12500	5000
	1739		N°16, 4c. gris. Obl. légère. TB.	Web	720	225
	1740	*	N°20, 30c. brun. TB.	Web	165	65
	1741	(*)	N°23, 25c. bleu. Bloc de 4. Bas de feuille. SUP.	Photo	900	600
✉	1742		N°23, 25c. bleu obl. étoile s/lettre frappée du CàD avec section de levée de PARIS (60) du 18 mai 1874 à destination de VERSAILLES. Lettre taxée à 35c. TB.	Photo	1500	500
	1743	(*)	N°23a, 25c. Type III. Défauts mais superbe d'aspect.	Web	500	60
✉	1744		N°23a, 25c. bleu, légèrement touché, s/lettre obl. "CCH" + CàD octogonal "CORP D'ARM - PNUM PEN" du 31 août 1875 à destination de PARIS. Cachet de transit au verso de COCHINCHINE - SAIGON du 1 septembre 1875. TB.	Photo	4000	1500
	1745	*	N°35, 25c. bleu. TB.	Photo	5500	2750
	1746		N°43, 25c. noir s/rouge. Obl. NELLE CALEDONIE. TB.	Web	330	140
	1747	(*)	N°46 / 59, Série complète Régents. 13 valeurs s/papier bristol. SUP. RR.	Photo	-	3000
	1748	(*)	N°46 / 59, Type Alphée Dubois. Série Régents. 13 valeurs sans teinte de fond. SUP.	Photo	-	3000
	1749	(*)	N°46 / 59 Sf 53, 1c. au 1F. Alphée Dubois. ND s/bristol. Réimpression GRANET. Il manque à la série le 25c. bistre étant paru plus tardivement et n'ayant pas servi dans les réimpressions. TB.	Photo	-	1000
✉	1750		N°50, 10c. noir s/lilas obl. s/carte postale du SENEGAL à destination de PARIS. Cachet de passage par SEDHION, de GOREE (au verso) du 30 mai 1891 et de BORDEAUX du 18 juin 1891. TB.	Photo	-	600
	1751	*	N°55 / 59, 5 valeurs. SUP.	Web	415	125
✉	1752		***Divers -*** N°12, 20c. bleu (déf.) + France N°35, 5c. vert obl. GC 2488 s/lettre frappée du CàD de PARIS-MONTMARTRE du 7 avril 1872. L'utilisation mixte des timbres des Colonies/France est très rare.	Photo	-	750
	1753	(*)	***Timbres-Taxe -*** N°11, 60c. noir s/papier carton. SUP.	Web	-	75

	N°/Nr.		Description	Photo	Cote Quotation	Départ Start

GRANDES SÉRIES COLONIALES

	1754	**	N°1931, EXPOSITION COLONIALE DE PARIS 1931. 103 timbres. BdeF. Série Indochine *. Soudan n° 92 manque 1 dent. SUP.	Photo	1070	400
	1755	**	***Blocs et Feuillets -*** EXPOSITION INTERNATIONALE ARTS ET TECHNIQUE 1937. 24 blocs. SUP.	Web	632	150

AFRIQUE ÉQUATORIALE

	1756	*	***Poste Aérienne -*** Ensemble de variétés de Poste aérienne. ND. Sans chiffres. Nuances diverses. 9 pièces. TB.	Web	-	225
✉	1757		***Poste Aérienne -*** N°14+ 16 + 19, 1F.50 noir et jaune-olive + 3F.75 brun-rouge et vert-gris + 8F.50 brun-rouge et jaune foncé, obl. s/lettre frappée du CàD de BRAZAVILLE du 22 juillet 1942 n'ayant pas voyagée. TB.	Web	540	225
	1758	*	***Poste Aérienne -*** N°15b, 2F.50 vert et brun. Double surcharge. TB.	Web	375	125
	1759	*	***Poste Aérienne -*** N°15b, 2F.50 vert et brun. Double surcharge. TB.	Web	375	125
	1760	*	***Poste Aérienne -*** N°15x 3 + 17 x 3, + 18 x 2 + 20 x 3 + 21 x 8. 19 pièces. B à TB.	Web	561	150
⊞	1761	**	***Poste Aérienne -*** N°35a, Bloc de 4. ND. CdeF. Sans valeur dans le cartouche. SUP.	Web	440	150
⊞	1762	**	***Poste Aérienne -*** N°40a, Bloc de 4. ND. CdeF. Sans valeur dans le cartouche. SUP.	Web	440	150
⊞	1763	**	***Poste Aérienne -*** N°41a, Bloc de 4. ND. CdeF. Sans valeur dans le cartouche. SUP.	Web	440	150

AFRIQUE OCCIDENTALE

✉	1764		N°11+ 2 x 20, Affranchissement à 21F. recommandé s/dessus de paquet avec vignette d'exportation. B.	Web	-	70
✉	1765		N°38+ 2 x 41, 6F. + Paire du 20F. obl CàD s/bulletin d'expédition recommandé de 3Kg de café à destination de ROUEN. TB.	Web	-	70
	1766	(*)	***Poste Aérienne -*** N°22, Epreuve d'atelier. 15F. vert. Ile de Gorée. SUP.	Web	-	50
	1767	(*)	***Poste Aérienne -*** N°24, Epreuve d'atelier. 25F. noir. Urbanisme. SUP.	Web	-	50
	1768	(*)	***Poste Aérienne -*** N°24, Epreuve d'atelier. 25F. brun. Urbanisme. SUP.	Web	-	50
	1769	(*)	***Poste Aérienne -*** N°24, Epreuve d'atelier. 25F. bleu. Urbanisme. SUP.	Web	-	50
	1770	(*)	***Poste Aérienne -*** N°26, Epreuve d'atelier. 50F. brun noir. L'arachide. SUP.	Web	-	50

ALGÉRIE

	1771	**	Petit lot de ND et essais de couleurs. Avant et après l'indépendance. Quelques thématiques. B.	Photo	-	300
	1772	**	N°9c, 10c. vert. Timbre non surchargé tenant à normal dans une bande de 3. SUP. RR.	Photo	-	2100
⊞	1773	**	N°88+ 89 + 91, + 92 + 93 + 95. Centenaire de l'Algérie française. 6 valeurs. Bloc de 4. ND. Coin de feuille. SUP.	Photo	-	600
	1774	(*)	N°99, 4 essais de couleurs différentes. SUP.	Photo	-	750
	1775	(*)	N°99, Centenaire de l'Algérie. Mosquée d'Alger. Essai de couleur en rouge et vert + centre en bleu s/petit feuillet + N°94 épreuve en noir sans chiffre dans le cartouche + cadre de l'épreuve en vert (déf.). TB.	Photo	-	750
	1776	(*)	N°99, Centenaire de l'Algérie. 2 essais de couleur. Mosquée d'Alger. SUP.	Photo	-	500
	1777	**	***Colis-postaux -*** N°7A, 60c. bleu. Cachet "CONTROLE REPARTITEUR" en noir. TB.	Photo	819	400
	1778	*	***Colis-postaux -*** N°51a/54a, 4 valeurs. Sans surcharge. Blocs de 4. ND. BdeF. SUP.	Photo	900	350

ANJOUAN

	1779		***Lots et Collections -*** Petit ensemble type Groupe d'ANJOUAN, GRANDE-COMORE, MAYOTTE et MOHELI. Environ 107 timbres neufs et oblitérés, petites et moyennes valeurs, quelques multiples, bloc de 4, millésimes, variétés, nuances... Bel ensemble à étudier.	Web	-	150

ANNAM et TONKIN

	1780	(*)	N°3, 5 s/2c. lilas-brun s/paille. Bon centrage pour ce timbre rare. N'existe pas avec gomme originale. SUP.	Photo	9500	6750

BÉNIN

	1781	*	N°4, 5c. vert. Feuille de 25 timbres Type Alphée Dubois dont 16 exemplaires ** avec 2 timbres non surchargés. Feuille présentant les 6 variétés. SUP.	Photo	-	4000

CAMEROUN

	1782	*******	***N°42A, 10c. rouge. Surcharge Corps Expéditionnaire Franco Anglais s/timbre d'Afrique équatoriale GABON. CdeF. Pièce unique par sa position. Tirage 25. SUP. RRR.***	***Photo***	***26500***	***23000***
	1783	*	N°57a, 15c. violet et vert-olive. Surch. renversée. TB.	Web	270	130
	1784	**	N°129a, 2F. rouge-orange et olive. Double impression de la valeur. Coin de feuille. SUP.	Web	300	150
	1785	**	N°129a + 130a, 2F. rouge-orange et olive double impression de la valeur + 5F. noir et brun s/azuré valeur très déplacée. TB.	Web	345	125
	1786	**	N°130, 5F. noir et brun s/azuré. Valeur très déplacée. SUP.	Web	-	75
	1787	**	N°130, 5F. noir et brun s/azuré. Chiffre très déplacé. SUP.	Web	-	75
⊞	1788	**	N°130, 5F. noir et brun s/azuré. Bloc de 4. Valeur très déplacée. SUP.	Photo	-	300
	1789	*	N°208a, 2c. brun-noir surcharge noire. Gomme coloniale. Coin de feuille. Coin daté du 29.11.38. TB.	Photo	1500	1000
	1790	*	N°212, Essai de surcharge. 10c. vert surchargé "CAMEROUN FRANCAIS" + surcharge albinos sur HdeF. TB. R.	Photo	-	400
✉	1791		N°235/ 239, 4 valeurs obl. s/lettre frappée du CàD de DOUALA du 8 décembre 1940 à destination du CAMEROUN. Cachet de la journée du Spitfire. TB.	Web	450	160
✉	1792		N°236/239, Série SPITFIRE complète + n°224 obl. s/lettre locale recommandée frappée du CàD de EDEA - CAMEROUN du 18 août 1942. SUP.	Web	450	200
	1793	*	N°240/ 244, Série de 5 valeurs. VALMY. SUP.	Web	150	50
	1794	**	N°265a, Série Entraide. 9 valeurs. Divers colonies ND dont 6 valeurs avec BdeF. Tous SUP. et sans charnière.	Photo	-	1350
⊞	1795	**	N°266, 50c. s/5c. sépia. Bloc de 4. Surcharge déplacée. TB.	Web	-	200
	1796	**	N°332/ 334, 3 valeurs ND. Bas de feuille. SUP.	Web	400	150
	1797	**	N°332/ 334, Série. Surcharge Anglaise. CdeF. ND. TB.	Web	-	150
	1798	(*)	***Épreuves de Luxe -*** N°296, 15F. Epreuve de luxe. TB.	Web	-	175

CANTON

	1799	*	N°4, 5c. vert foncé. TB.	Photo	750	300
	1800	*	N°17/32 sf 28 et 31, 14 valeurs * et (*). TB.	Web	535	190
	1801	*	N°33/49 + 50/66, 2 séries complètes. 34 valeurs. N°44, 50, 51, 52, 54, 65 et 66. Obl. TB.	Photo	878	300
	1802	*	N°64/ 66, 2F. vert + 5F. bleu + 10F. violet. 3 valeurs. TB.	Web	290	80

CHINE Bureaux français

	1803	*	N°12a x 4, 50c. rose. Surcharge carmin. 4 exemplaires. TB.	Web	400	225
	1804	***(*)***	***N°14+ 16, 1F. bronze et 5F. violet. Bloc de 25. Tirage s/bristol avec dentelure figurée. SUP. R.***	***Photo***	***-***	***12000***
	1805	*	N°36+ 37 + 40 + 45, + 47 + 48 + 49 + 52/60. 2 séries. 16 valeurs. N°56 et 58 obl. TB.	Web	490	225
✉	1806		N°83, 2c. s/5c. vert, obl. s/carte postale frappée du CàD de SHANGHAI du 30 juillet 1918 à destination de LYON. TB.	Web	-	75

COCHINCHINE

	1807	(*)	N°4, 5 s/25c. Bloc de 10. Coin de feuille. TB.	Web	500	100
	1808		N°4A, 5 s/25c. noir s/rose. Surcharges b + c. TB.	Photo	2800	1600

CONGO

	1809		N°2, 5c. s/15c. bleu. Obl. TB.	Web	275	90
	1810	*	N°12/23, Sf n°16. Série de 11 valeurs. N° 14 obl. TB.	Web	403	140
	1811	*	N°12/24, 13 valeurs. Série complète. SUP.	Web	506	140
	1812	*	N°27/41, Sf n°34. 14 valeurs. Dont n° 31, 32, 33 et 36 obl. TB.	Web	262	80
	1813	(*)	N°33+ 29, N°33 x 7 ND. Nuances diverses sans chiffres dans le cartouche + Essai du n°29. TB.	Web	-	175
	1814		N°46/47, 5 sur 30 et 0,10 sur 2F. Obl. B.	Web	360	150
⊞	1815	**	N°65, +5c. sur 10c. carmin et bleu. Bloc de 4. CdeF avec filet d'encadrement. Variété sans "." sous le "c". SUP.	Web	-	100
	1816	**	N°137, 15F. Président Fulbert. Erreur de couleur en brun-noir. SUP.	Web	-	100

CÔTE DES SOMALIS

	1817	*	Petit lot de timbre de Côte des Somalis. Timbre poste. Neuf et Oblitéré.	Photo	7100	2500
✉	1818		25c. Mouchon du LEVANT (YT n°24), obl. s/lettre recommandée frappée du CàD bleu HARAR POSTES FRANCAISES du 14 avril 1907 à destination de PORT-SAID. Arrivée le 25 avril. Grande rareté. SUP. RR.	Photo	-	3500
	1819	*	N°1, 5c. vert. Surcharge "DJ". TB.	Web	260	130
	1820	*	N°1, 5c. vert. Aminci. TB.	Web	260	75
⊞	1821	*	N°1, 5c. vert. Bloc de 4. Surcharge à la main. Fraîcheur postale. Très bon centrage. Pli d'archivage d'origine. Pièce superbe. SUP.	Photo	1040	450
	1822		N°1, 5c. vert. Surcharge "DJ". Obl. CàD. TB.	Web	240	80
	1823	*	N°2, 25c. s/2c. lilas-brun s/paille. TB.	Web	550	275
	1824	(*)	N°2, 25 s/2c. lilas-brun s/paille. TB.	Web	550	120
	1825		N°2, 25c. s/2c. lilas-brun s/paille. Obl. TB.	Web	350	135
	1826		N°2, 25c. s/2c. lilas-brun s/paille. Obl. cachet ondulé. B.	Web	350	125
	1827	*	N°3, 50c. s/1c. noir s/azuré. SUP.	Web	550	275
	1828		N°3, 50c. s/1c. noir s/azuré. Obl. légère. 1 dent courte. TB.	Web	320	100
Δ	1829		N°3, 50c. sur 1c. noir s/azuré. Obl. cachet ondulé s/petit fragment. SUP.	Web	350	175
	1830	*	N°4, 1F. s/5F. rouge. SUP.	Photo	900	450
	1831	*	N°4b, 1 s/5F. rouge. Double "1". SUP.	Photo	2750	1700
	1832	*	N°5, 5F. rouge. SUP.	Photo	2550	1150
	1833	*	N°5, 5F. rouge. TB.	Photo	2550	1150
	1834	*	N°6 / 18, 16 valeurs. SUP.	Web	535	260
	1835	*	N°6/13 + 15/19, 14 valeurs. 5 valeurs obl. (n° 6, 11, 13, 15 et 16). Les autres valeurs neuves. TB.	Web	716	250
✉	1836		N°10, Moitié du 10c. + 10c. obl. s/lettre frappée du CàD de DJIBOUTI - COTE DES SOMALIS du 8 octobre 1901 à destination de STE-SUZANNE - ILE DE LA REUNION. Cachet d'arrivée le 10 octobre. TB.	Photo	-	500
Δ	1837		N°10c+13c+15c, Moitié du 10c. + Moitié du 30c. + Moitié du 50c. 3 valeurs s/fragments. TB.	Web	535	100
Δ	1838		N°13a + 15a, 30c. + 50c. Coupé s/fragment. TB.	Web	440	150
Δ	1839		N°15aA, Moitié droite du 50c. s/fragment. TB.	Web	320	160
Δ	1840		N°15aA, Coupé gauche du 50c. s/petit fragment. SUP.	Web	350	130
Δ	1841		N°15aA, Moitié du 50c. bleu et rose. Obl. s/fragment. TB.	Web	350	100
Δ	1842		N°15c, Coupé droit du 50c. bleu et rose. Obl. s/petit fragment. SUP.	Web	400	200
Δ	1843		N°15c, Moitié droite du 50c. rouge et bleu. Obl. s/fragment. TB.	Web	400	140
	1844	*	N°19, 5F. rose et bleu. SUP.	Web	275	130
	1845	*	N°20, 25F. rose et bleu. SUP.	Photo	1300	650
	1846	*	N°21, 50F. bleu et rose. SUP.	Photo	950	475
	1847	*	N°22, 0,40 s/4c. brun-lilas et bleu. SUP.	Photo	4300	3200
	1848	(*)	N°22, 0,40 s/4c. brun-lilas et bleu. SUP.	Photo	4300	2200
✉	1849		N°22, Sur lettre recommandée adressée en FRANCE. Le timbre au verso. TB	Web	-	200
	1850	*	N°23, 0,05 s/75c. SUP.	Web	130	65
✉	1851	*	N°24, 0,10 s/1F. SUP.	Web	135	65
	1852		N°24, 0,10 s/1F. Obl. CàD. SUP.	Web	110	55
	1853	*	N°25, 0,40 s/2F. SUP.	Photo	900	450
	1854	*	N°26, 0,75 s/5F. SUP.	Photo	820	410
✉	1855		N°28, 5c. orange s/lettre frappée du CàD de DJIBOUTI - COTE FRANCAISE DES SOMALIS du 3 juillet 1902 à destination de MARSEILLE. TB.	Web	-	150
	1856		N°31a, 10c. s/25c. Surcharge renversée. Obl. CàD. SUP.	Web	390	195
	1857		***N°31A, 10c. s/25c. petite surcharge. Obl. Grandes marges. SUP. RRR.***	***Photo***	***33000***	***23000***
⊞	1858	*	N°32, 4 pièces. BdeF. Petit pli. Beau.	Web	356	150
	1859	*	N°32 + 32a + 32c, 10c. s/2F. 3 valeurs dont 2 variétés. TB.	Web	700	200
	1860	*	N°32/33 + 35/36, 4 valeurs. SUP.	Web	332	130
	1861	*	N°32a, 10c. s/2F. Surcharge "DJIBOUTI" renversée. SUP.	Web	330	165
	1862		N°32a, 10c. s/2F. Surcharge "DJIBOUTI" renversée. SUP.	Web	330	175
	1863	*	N°32c, 10c. s/2F. Gros zéro. TB.	Web	220	70
	1864		N°32c, 10c. s/2F. Obl. Gros zéro. SUP.	Web	145	75

N°/Nr.		Description	Photo	Cote Quotation	Départ Start
1865		N°32c, 10c. s/2F. Obl. Gros zéro. TB.	Web	145	60
1866	*	N°33b, 10c. s/10F. orange et lilas. Double surcharge dont une renversée. TB.	Photo	3000	2350
1867		N°34, 0,05 s/75c. Obl. CàD. SUP.	Photo	1500	750
1868	*	N°35, 5c. s/25F. bistre et bleu. 2 pièces : neuf et obl. TB.	Web	170	85
1869	*	N°36a, 10c. s/50F. lilas-brun. Surcharge"01" au lieu de "10". SUP.	Web	300	150
1870	*	N°37 / 52, Série complète. 16 valeurs. N°40, 45, 47 obl. N° 50 à 52 **. SUP.	Web	478	200
1871	*	N°45b + 46b, 25c. bleu foncé et bleu + 30c. carmin et noir. Variété centre renversé. SUP.	Web	150	75
1872	*	N°49ba, 75c. orange et brun-lilas. Centre renversé. ND. SUP.	Web	190	90
1873	(*)	N°50, Essai de couleur. Série 1902. 8 nuances. TB.	Web	-	125
1874	**	N°64, Lot de 6 essais de couleur avec centre noir de type "Guerriers". ND. Valeur faciale 0f. + épreuve de luxe en noir sans valeur faciale de la Mosquée de Tadjourah. SUP.	Web	-	70
1875	*	N°67/82, Série complète. 16 valeurs. N°69 & 71 obl. SUP.	Web	320	160
1876	*	N°67/82, Série complète. 16 valeurs. SUP.	Web	320	110
1877	*	N°67/82, Série complète. 16 valeurs. SUP.	Web	320	80
1878	**	N°168a, 10F. bleu foncé et turquoise. Centre omis. SUP.	Photo	625	300
1879	(*)	N°181/186, 2 timbres en bleu. ND. TB.	Web	-	80
1880	(*)	N°192, Sans valeur. Papier mince.Non dentelé. TB.	Web	-	50
1881	**	N°231, 10F. bleu foncé et turquoise. Surchargé "FRANCE LIBRE". Grand HdeF. SUP.	Web	360	180
1882	**	N°253a, 5F. + 20F. Entraide. ND. Coin de feuille. SUP.	Web	330	150
1883	*	N°253a, 5F. + 20F. Entraide. ND. BdeF. SUP.	Web	330	120
1884	**	N°259a, 3F. s/25c. vert-jaune. Double surcharge. Non coté chez Yvert. SUP.	Photo	400	400
1885	(*)	***Timbres-Taxe -*** 1938. Epreuve du timbre gravé en bleu sans le centre. SUP.	Web	-	50

DAHOMEY

1886	*	1 Ensemble de Non Dentelés dont certains thématiques. TB.	Photo	-	300
✉ 1887		N°55, Moitié gauche du 50c. brun-lilas obl. s/grande lettre frappée du CàD de OUIGADOUGOU - DAHOMEY du 7 octobre 1920 à destination de PORTO-NOVO. Arrivée le 9 octobre 1920. SUP.	Web	-	130
1888	(*)	***Poste Aérienne -*** N°50, Essai en bleu sans chiffre dans le cartouche. Bande de 3 avec interpanneau. TB.	Web	-	100

DIÉGO SUAREZ

1889	(*)	Timbres d'OCTROI. 6 valeurs dont 5c. x 3 + 50c. x 2 + 1F. TB.	Photo	-	400
⊞ 1890	(*)	Timbres d'OCTROI. 2 blocs de 4 du 5c. Papier blanc et papier crème. TB.	Photo	-	300
1891	(*)	N°1b, 15 s/1c. noir s/azuré. Double surcharge très espacée. SUP.	Photo	850	475
⊞ 1892		N°10, 5c. gris noir. Bloc de 4. Obl. CàD DIEGO SUAREZ 3 octobre 91. 1 ex. léger clair, sinon TB.	Web	440	200

FEZZAN

1893	(*)	***Poste Aérienne -*** N°1, 50c. sépia. SUP.	Web	175	70
1894	(*)	***Poste Aérienne -*** N°2, 7F.50 s/50c. rose carminé. SUP.	Web	175	70
1895	*	***Poste Aérienne -*** N°2a, 7F.50 s/50c. rose carminé. Variété 2 barres au lieu de 3. SUP.	Web	175	70
1896	**	***Poste Aérienne -*** N°4 + 5, 2 valeurs. ND. N°4 * et petit pli. TB.	Web	200	80
1897	**	***Poste Aérienne -*** N°6 + 7, 2 valeurs. ND. SUP.	Web	260	100

GABON

1898	*	N°4, 50 s/15c. bleu. B.	Photo	1800	500
1899	*	N°5, 75 s/15 bleu. TB.	Photo	2000	850
1900	*	N°5, 75 s/15c. bleu. Décentrage habituel. B.	Photo	2000	800
1901		N°6, 15 s/10c. noir s/lilas. Obl. du CàD GABON de 1889. SUP.	Photo	1800	800
1902	(*)	N°8, 25 s/5c. vert. SUP.	Photo	1850	1200
1903	*	N°9, 25c. s/10c. noir s/lilas. TB.	Photo	7500	5000
1904	*	N°11, 15 s/5c. noir. SUP.	Web	420	250

	N°/Nr.		Description	Photo	Cote Quotation	Départ Start
	1905	(*)	N°11, 15 s/5c. noir. TB.	Web	420	160
	1906	(*)	N°11, 15 s/5c. noir. TB.	Web	420	150
	1907	*	N°14, 15c. rose. SUP.	Photo	2300	1050
	1908		N°14, 15c. rose. Obl. Haut de feuille. SUP.	Photo	1300	750
	1909		N°15, 25c. noir s/vert. Obl. SUP.	Photo	1050	525
	1910		N°15, 25c. noir s/vert. Obl. TB.	Photo	1350	450
	1911		N°15, 25c. noir s/vert. Obl. TB.	Photo	1350	375
	1912	*	N°16/32, Série complète. 17 valeurs. TB.	Web	580	225
	1913	*	N°16/18 + 24 + 27, + 29 + 31 + 32. 8 valeurs. TB.	Web	473	150
Δ	1914		N°17x 2 + 18 + 31, 2c. x 2 + 4c. + 2F. obl. s/devant de lettre frappée du CàD de LIBREVILLE - GABON du 25 novembre 1910. Lettre taxée avec moitié du 4c. Lettre de complaisance. TB.	Web	-	125
	1915	*	N°33/48, Série complète. 16 valeurs. SUP.	Photo	1345	500
	1916	*	N°33/48, Série complète. 16 valeurs. SUP.	Photo	1150	460
	1917	*	N°33/48, Sf n°47. Série de 15 valeurs. TB.	Photo	965	300
	1918	*	N°47, 2F. carmin et brun-clair. TB.	Web	380	120
Δ	1919		N°52, 5c. gris-olive et vert, obl. s/fragment de lettre frappée du CàD de LIBREVILLE - GABON du 9 décembre 1910. Taxée à l'arrivée avec moitié du 20c. Lettre de complaisance. TB.	Web	-	80
□□	1920	*	N°66/78, 10 paires chiffres normaux tenant à espacés. Sauf n°72-75-77 chiffres espacés seulement. TB.	Web	1190	290
✉	1921	(*)	N°79, Lot de 3 entiers postaux avec surcharge en dessous du timbre. TB.	Photo	-	300
	1922	**	N°80, +5c. s/10c. rouge et carmin. Début de tirage. SUP.	Web	-	100
	1923	*	N°125/ 146, Série complète. 24 valeurs. TB.	Web	200	80

GUINÉE

	1924	*	N°18/32 + 33/47, 2 séries. 30 valeurs. N°22, 26, 27, 36, 37, 40, 41 et 42 obl. TB.	Web	652	250
✉	1925		N°117a + 86 + 110, 90c. orange sans valeur dans le cartouche, obl. s/lettre ayant voyagée frappée du CàD de KARKAN - GUINEE FRANCAISE du 21 novembre 1931 à destination de PARIS. Arrivée le 13 décembre. SUP.	Web	-	250

GUYANE

	1926	*	N°2, 0F.05 s/2c. Décentré. TB.	Web	600	200
	1927		N°2, 0F.05 s/2c. Obl. à peine visible. SUP.	Web	550	220
	1928	*	N°3, 0F.05 s/2c. SUP.	Web	190	80
	1929	*	N°4, 0F.20 s/35c. SUP.	Web	400	160
	1930	(*)	N°6, 5c. s/30c. Petit bas de feuille. SUP.	Web	190	80
	1931	(*)	N°8, 5c. s/30c. SUP.	Web	170	70
	1932	*	N°9, 10c. s/75c. rose. SUP.	Web	380	150
	1933	*	N°9, 10c. s/75c. carmin. TB.	Web	380	115
	1934	*	N°9e, 10c. s/75c. rose. Variété de surcharge sans "i" à "Février". SUP.	Web	500	200
	1935	(*)	N°10, 30c. brun. SUP.	Web	200	80
	1936	*	N°10+ 13/15, 4 valeurs. N°15 obl. TB.	Photo	690	300
	1937	(*)	N°11, 2c. vert. TB.	Photo	1100	400
	1938	*	N°13, 40c. rouge-orange. SUP.	Web	180	70
	1939	*	N°14, 75c. carmin. SUP.	Web	200	80
	1940	(*)	N°14b, 75c. carmin. Sans point après GUYANE. SUP.	Web	240	110
	1941	*	N°15, 1F. olive. SUP.	Web	210	85
	1942	*	N°16/ 27, 12 valeurs. Série complète. TB.	Photo	1245	425
	1943	*	N°19, 5c. vert. Variété double surcharge. SUP.	Web	220	90
	1944		N°20a, 10c. noir s/lilas. Variété surcharge renversée. Obl. SUP.	Web	295	120
	1945	*	N°25, 35c. violet-noir s/jaune. SUP.	Web	275	110
	1946	*	N°26, 40c. vermillon. TB.	Web	165	65
	1947	(*)	N°27, 75c. rose. SUP.	Web	200	80
	1948	(*)	N°28, 1F. olive. TB.	Web	295	110
✉	1949		N°35, 15c. bleu, obl. CàD du CORR. D'ARMEES * ST LAURENT du 13 août 1896 à destination de PARIS. SUP.	Photo	-	500

	N°/Nr.		Description	Photo	Cote Quotation	Départ Start
✉	1950		***Poste Aérienne -*** N°3+ 4 + 4A, 75c. noir s/saumon + 75c. noir s/bleuté + 75c. noir s/gris obl. s/fragment de lettre de Monsieur PRUSSAK. TB.	Photo	3200	2000
	1951		***Poste Aérienne -*** N°3+ 4, 75c. noir s/saumon + 75c. noir s/bleuté. Obl. "AVION" en noir. TB.	Photo	2000	800
	1952		***Poste Aérienne -*** N°4A, 0.75 noir s/gris, provenant de l'Archive PRUSSAC. 20 exemplaires obl. "AVION" de beau à Superbe. Très bel ensemble difficilement reconstituable.	Photo	20000	8000
	1953		***Poste Aérienne -*** N°8, 75c. noir s/saumon TAG. Obl. Très grandes marges. SUP.	Photo	1550	800

INDE

✉	1954		INDE - PONDICHERY. Lettre taxée en provenance de PONDICHERY frappée du CàD du BUREAU DE PONDICHERY du 11 août 1858 à destination de NANTES - SEINE-INFERIEURE. SUP.	Web	-	75
✉	1955		INDE - PONDICHERY. Lettre taxée en provenance du BUREAU DE PONDICHERY du 25 février 1863 à destination de NANTES - SEINE INFERIEURE. Arrivée le 27 mars. TB.	Web	-	100
□□	1956		INDE - PONDICHERY. Timbres de Colonies Générales n° 5. Paire du 40c. Aigle s/lettre frappée du grand cachet BUREAU DE PONDICHERY en bleu du 22 janvier 1864 à destination de MARSEILLE. Cachet de ligne au recto. TB.	Photo	-	400
✉	1957		INDE - PONDICHERY. Timbres de Colonies Générales n° 17 + 23. 5c. x 2 + 25c. x 2 Cérès obl. losange de points s/lettre frappée du CàD INDE - PONDICHERY du 12 juin 1873 à destination de MUREZ - JURA. Arrivée le 13 juillet. SUP.	Photo	-	350
✉	1958		INDE - PONDICHERY. Timbres de Colonies Générales n° 13. Bande de 3 du 40c. Cérès obl. losange muet s/lettre frappée du CàD INDE - PONDICHERY du 7 août 1875 à destination de MARSEILLE. Arrivée le 2 septembre. SUP.	Photo	-	475
✉	1959		INDE - PONDICHERY. Timbres de Colonies Générales n° 10 + 21. 80c. + 40c. Cérès obl. INDE s/lettre frappée du CàD perlé INDE - PONDICHERY du 14 octobre 1875 à destination de MARSEILLE. Arrivée le 8. SUP.	Photo	-	400
✉	1960		INDE - PONDICHERY. Timbres de Colonies Générales n° 9. 2 x 30c. Cérès obl. losange muet s/lettre frappée du CàD INDE - PONDICHERY du 30 octobre 1875 à destination de MARSEILLE. Arrivée au verso. SUP.	Web	-	250
✉	1961		INDE - PONDICHERY. Timbres de Colonies Générales n° 9. Bande de 3 du 30c. Cérès obl. INDE s/lettre frappée du CàD perlé INDE - PONDICHERY du 3 mars 1876 à destination de MARSEILLE. Arrivée le 25. SUP.	Photo	-	300
□□	1962		INDE - PONDICHERY. Timbres de Colonies Générales n° 20. Paire du 30c. Cérès. Obl. losange INDE s/lettre frappée du CàD INDE - PONDICHERY du 9 juin 1876 à destination de MARSEILLE. Arrivée le 6 juillet. SUP.	Photo	-	500
✉	1963		INDE - PONDICHERY. Timbres de Colonies Générales n° 17 + 26. 5c. Cérès + 30c. Groupe obl. s/lettre frappée du CàD INDE - PONDICHERY du 7 mars 1879 à destination de MARSEILLE. Arrivée le 28. Bon affranchissement. SUP.	Photo	-	300
✉	1964		INDE - PONDICHERY. Timbres de Colonies Générales n° 18 + 33. 10c. Cérès + 15c. Groupe obl. s/lettre frappée du CàD bleu INDE - PONDICHERY du 21 mars 1879 à destination de MARSEILLE. Arrivée le 12 avril. SUP.	Photo	-	500
✉	1965		INDE - PONDICHERY. Timbres de Colonies Générales n° 17 + 33. 2 x 5c. Cérès + 15c. Groupe obl. s/lettre frappée du CàD bleu perlé INDE - PONDICHERY du 22 juillet 1879 à destination de MARSEILLE. Arrivée le 13 août. TB.	Photo	-	300
✉	1966		INDE - PONDICHERY. Timbres de Colonies Générales n° 23. 25c. Cérès obl. du CàD INDE - PONDICHERY du 4 février 1880 à destination de MARSEILLE. Arrivée le 25. SUP.	Web	-	200
✉	1967		INDE - PONDICHERY. Timbres de Colonies Générales n°17 + 34. 5c. Cérès + 20c. Groupe. Obl. s/lettre frappée du CàD de PONDICHERY du 14 avril 1880 à destination de MARSEILLE. Arrivée le 3 mai. TB.	Photo	-	300
✉	1968		INDE - PONDICHERY. Timbres de Colonies Générales n° 45. 35c. Groupe obl. s/lettre frappée du CàD INDE - PONDICHERY du 12 décembre 1881 à destination de l'ILE MAURICE. Arrivée le 8 janvier. TB.	Web	-	160
✉	1969		INDE - PONDICHERY. Timbres de Colonies Générales n° 19 + 34. 15c. Cérès + 20. Groupe obl. s/lettre frappée du CàD perlé INDE - PONDICHERY du 9 janvier 1882 à destination de PORT-LOUIS - ILE MAURICE. Cachet de ligne au recto et arrivée le 2 février. SUP.	Photo	-	300
✉	1970		N°5, INDE - PONDICHERY. 10c. obl. s/carte postale frappée du CàD de PONDICHERY du 9 mai 1907. B.	Web	-	40
⊞	1971	**	N°45Cb, 5+ s/5c. vert et noir. Surcharge noire. Bloc de 4. Coin de feuille. TB.	Photo	1200	600
	1972	**	N°123, Valeur 10ca. + 10ca. rouge. SUP.	Web	-	150
	1973		N°159, 18ca. s/30c. rose et noir. Obl. TB.	Web	400	90
	1974	**	N°185, 4ca. s/16ca. bleu et noir. 8 pièces. TB.	Photo	672	300
✉	1975		N°230CC + 230DD, 1fa. 12ca. carmin + 2fa. 12ca. outremer obl. s/lettre recommandée frappée du CàD de PONDICHERY - INDE FRANCAISE du 29 octobre 1941 à destination de PONDICHERRY. Le 230 DD est tachée. RR.	Photo	-	600
	1976	**	N°233A, 5F. + 20F. sépia. Non émis. SUP.	Photo	1200	550
	1977	*	***Blocs et Feuillets -*** N°3, Bloc feuillet de l'Exposition de 1937 avec petite surcharge. SUP.	Photo	1100	600

	N°/Nr.		Description	Photo	Cote Quotation	Départ Start

INDOCHINE

✉	1978		Timbre de COLONIE GENERALE n°54. Paire + 1 unité du 25c. obl. s/lettre recommandée frappée du CàD de SAIGON CENTRAL COCHINCHINE du 22 avril 1889 à destination de LUCENS - SUISSE. Divers cachet de passage. TB.	Web	-	100
✉	1979		Timbre de COLONIES GENERALES n°54. Obl CàD ANNAM * HUE du 26 juillet 1893 à destination de PARIS. TB.	Web	-	100
✉	1980		Carte postale du 10c. noir, légende rouge, frappée du CàD de SAIGON-CENTRAL du 10 janvier 1902 à destination de HARBURG - ALLEMAGNE. Arrivée le 19. TB.	Web	-	50
✉	1981		Carte-lettre locale frappée du CàD d'HANOI du 20 mai 1913. TB.	Web	-	40
	1982	*	N°3/ 16 sf 9, 13 valeurs. Manque le 20c. brique s/vert. TB.	Web	496	150
⊞	1983	(*)	N°12à 16, 5 blocs de 4. Sur papier bristol. Dentelure figurée. CdeF. TB.	Photo	-	1000
⊞	1984	*	N°15, 1F. olive. Bloc de 4. TB.	Web	312	115
	1985	*	N°95, 4pi. sur 5F. + 5F. Très bien centré. SUP.	Web	320	100
	1986	**	N°108, 9c. jaune-orange s/verdâtre. Bloc de 12. Valeur très déplacée. CdeF. SUP.	Photo	-	350
	1987	*	N°111a, Double surcharge 11c. + 12c. SUP. R.	Web	660	275
	1988	*	***Colis-postaux -*** N°2, 10c. noir s/lilas. Surcharge vermillon apposée à la main. SUP.	Photo	1000	500
	1989		***Colis-postaux -*** N°2, 10c. noir s/lilas. Surcharge vermillon apposée à la main. Obl. TB.	Photo	950	480

LAOS

Δ	1990		N°447D + 447H, + 447J + 447K + 447M + 447W. Ensemble de 6 timbres, obl. s/petits fragments, surcharge 1982 en rouge. Non coté. B.	Web	-	50

MADAGASCAR

	1991	*	***N°1d, 25 sur 10c. Erreur de surcharge. Quelques pièces connues. SUP. RRR.***	***Photo***	***14500***	***10000***
	1992		N°23, 5c. s/1c. noir s/azuré. Ellypse. B.	Photo	3500	1400
	1993		N°24, 15c. s/2c. lilas-brun s/paille. Ellypse. Obl. TB.	Photo	1500	550
	1994		N°25, 25c. s/3c. gris. Ellypse. Obl. TB.	Photo	1600	600
	1995	*	N°63, 1c. violet-gris. Bloc de 6. Bande de 3 supérieure ND entre les timbres et la bande inférieure ND entre les timbres et en bas de feuille. SUP.	Web	-	150
	1996	(*)	N°63/77, Série complète. ND. 15 valeurs. SUP.	Photo	1100	375
Δ	1997		N°78A + 78B +, 79 + 82 + 80. 5 moitiés obl. s/fragments. TB.	Web	495	165
✉	1998		N°78B + 86, Moitié du 10c. rouge s/lettre à destination de BOULOGNE + moitié du 30c. brun s/lettre à destination de MADAGASCAR. TB.	Photo	-	300
✉	1999		N°84, Moitié diagonale du 20c. brique s/vert de Madagascar, surchargée "Affranchissement spécial faute de figurines.-" obl. DIEGO-SUAREZ - MADAGASCAR du 22 août 1904 s/carte postale. TB.	Web	240	115
✉	2000		N°84, Moitié gauche du 30c. brun de Madagascar, surchargée "Affranchissement exceptionnel (faute de figurines)" obl. DIEGO-SUAREZ - MADAGASCAR du 4 mars 1904 s/carte postale à destination de DIEGO SUAREZ. TB.	Web	150	70
✉	2001		N°86, Moitié diagonale du 30c. brun de Madagascar, surchargée "Affranchissement spécial faute de figurines.-" obl. DIEGO-SUAREZ - MADAGASCAR du 22 août 1904 s/carte postale à destination de DIEGO SUAREZ. TB.	Web	220	100
□□	2002	*	N°138, Paire verticale du 50c. bleu et noir dont le coin de feuille a le cadre superposé et renversé. SUP. R.	Photo	-	500
□□	2003	**	N°138, Paire verticale du 50c. bleu et noir tenant à bord de feuille surchargé Tête-Bêche. SUP.	Photo	-	500

MADAGASCAR Consulaire ANGLAIS

	2004	(*)	N°5, 1d. lilas-rose. "BRITISH VICE CONSULATE ANTANANARIVO" en noir. SUP.	Photo	-	400
	2005	(*)	N°8, 4d. lilas-rose. "BRITISH VICE CONSULATE ANTANANARIVO" en noir. SUP.	Photo	-	800
	2006	(*)	N°21, 1p. rose rouge défectueux. (Cf DALLAY).	Web	1400	250
	2007	(*)	N°25, 4 1/2 d. rose. "BRITISH CONSULAR MAIL ANTANANARIVO" en noir. TB.	Web	200	100
	2008	(*)	N°27, 8 pence.(Cf DALLAY) Déf. B.	Web	825	225
	2009	(*)	N°27, 8p. rose rouge défectueux (Cf DALLAY).	Web	825	150

	N°/Nr.		Description	Photo	Cote Quotation	Départ Start

MAJUNGA

Δ	2010		N°6, 15 s/25c. noir s/rose. Obl. s/petit fragment. TB. RR.	Photo	12000	5000

MAROC POSTE LOCALES

	2011	(*)	N° 98 x 48 pièces + n° 100 x 27 pièces + n° 102 x 4 pièces + n° 104 x 3 pièces. Certains altérés.	Photo	2500	400
✉	2012		FEZ. Lettre manuscrite frappée du cachet du sultan Abdel Aziz Ben LAHSSEN, s/lettre frappée du cachet octogonal violet de FEZ. SUP.	Photo	-	700
	2013	**	N°1, 10/20c. lie-de-vin. SUP.	Photo	990	300
	2014		N°1, 10/20c. lie-de-vin. Obl. TB.	Photo	650	325
✉	2015		N°1A, 10/20c. rouge-orange obl. s/lettre frappée du CàD de DEMNAT - MAROC. Lettre écrite en arabe n'ayant pas voyagée. TB.	Web	-	75
	2016		N°2/ 8, Série complète. TB.	Photo	790	450
	2017		N°2/ 7, 6 valeurs. Obl. OUEZZAN. TB.	Photo	770	350
	2018	(*)	N°9, 10c. orange. SUP.	Photo	2500	2500
	2019	*	N°14a, 1p. violet. Variété "PESETAS". Petit BdeF. SUP. R.	Photo	8000	5000
	2020	(*)	N°16a, 5c. vert. Dentelé 14. 1 dent courte. B.	Web	200	80
⊞	2021	*	N°23, 1F. vert-noir et brun. Bloc de 4. Rousseur sinon TB.	Web	360	50
	2022	**	N°41, 25c. bleu. Exceptionnelle sans charnière. SUP.	Photo	3500	1600
	2023		N°41a, 25c. bleu. Dent 11. 200 pièces. TB.	Photo	4000	800
	2024	*	N°44+ 44a, + 45A + 45B. 4 valeurs. B à TB.	Web	232	75
□□	2025	**	N°45A, 10c. s/25c. rouge. Paire non dentelé au milieu. CdeF. TB.	Web	-	90
	2026	*	N°45A + 44, 10c. s/25c. rouge surcharge noire + 25c. rouge obl. "JACOB HAZAN". TB.	Web	106	50
	2027	**	N°45B, 10c. s/25c. rouge avec double surcharge renversée bleue. TB.	Web	-	200
□□	2028	*	N°45Ba, 10c. s/25c. rouge. Double surcharge tenant à normal. TB.	Web	490	275
Δ	2029		N°47, 10c. bleu + 10c. s/10c. (#3A) obl. CàD de FEZ du 14 avril 1896 s/petit fragment. TB.	Web	-	70
	2030	*****	***N°50b, 50c. bleu. Erreur de couleur. 2 pièces connues. SUP. RRR.***	***Photo***	***-***	***12500***
	2031	*	N°52, 20c. sur 5c. vert. Feuille de 35. SUP.	Photo	1400	400
⊞	2032	*	N°61, 20c. s/25c. olive. Bloc de 4. HdeF. SUP.	Web	520	250
⊞	2033	**	N°61A, 20c. s/25c. olive. Bloc de 4. Surcharge noire. SUP.	Web	880	200
⊞	2034		N°62/68, 7 valeurs. Série complète. Bloc de 4 avec CdeF. Obl. SUP.	Web	244	150
✉	2035		N°63, 10c. bleu obl. s/lettre frappée du CàD de J.BRUDO - MAZAGAN du 23 juillet 1900 à destination de MARRAKECH. Arrivée le 25. TB.	Web	-	200
	2036	**	N°80, 40c. brun. Bloc de 6 avec inter-panneau. SUP.	Photo	-	400
	2037	*	N°80/82, 3 valeurs. TB.	Photo	680	300
	2038	*	N°90, 10c. s/50c. brun. Surcharge violette. SUP.	Web	-	275
	2039	(*)	N°90, 10c. s/50c. brun. Surcharge renversée. TB.	Web	-	180
	2040	*	N°97, 5c. s/10c. carmin. Surcharge sans valeur. SUP.	Web	-	250
	2041	**	N°97b, 5c. s/10c. carmin. Double surcharge violette. TB.	Web	-	75
	2042	*	N°97e, 5c. s/10c. carmin. 4 pièces double surcharge et position différente. TB.	Web	520	180
	2043	*	N°98/104, Série complète. 7 valeurs. SUP.	Web	270	100
	2044	*	N°110/112, 3 valeurs. SUP.	Web	495	225
	2045		N°139/142, 4 valeurs. Obl. TB.	Web	345	130
	2046	**	N°146, 5c. Colombe vert TETOUAN A SHESHUAN. TB.	Web	400	200
⊞	2047	**	N°146, 5c. Colombe vert TETOUAN A SHESHUAN. Bloc de 4. BdeF. SUP.	Photo	3200	1500
⊞	2048	**	N°146, 5c. Colombe vert TETOUAN A SHESHUAN. Bloc de 4. HdeF. TB.	Photo	3200	400
	2049	*	N°146, 5c. Colombe vert TETOUAN A SHESHUAN. TB.	Web	400	100
□□	2050	(*)	N°146, Paire du 5c. Colombe vert TETOUAN A SHESHUAN. TB.	Web	800	250
⊞	2051	*	N°147, 10c. Colombe orange. TETOUAN A SHESHUAN. Bloc de 4 dont 2 timbres **. TB.	Photo	2400	1500
	2052	**	N°150, 50c. Colombe carmin TETOUAN A SHESHUAN. Grande rareté. Qualité rare pour ce timbre. SUP. R.	Photo	2200	1300
	2053	*	N°150, 50c. Colombe carmin TETOUAN A SHESHUAN. TB.	Photo	1100	650
	2054	*	N°150, 50c. Colombe carmin TETOUAN A SHESHUAN. TB.	Photo	1100	500
	2055	*	N°151, 75c. Colombe bleu. TETOUAN à SHESHUAN. B.	Web	400	160

	N°/Nr.		Description	Photo	Cote Quotation	Départ Start
	2056	(*)	N°151, 75c. Colombe bleu TETOUAN A SHESHUAN. TB.	Web	400	130
□□	2057	**	N°155, 10c. vert. 5 pièces dont 2 paires. Rousseur. TB.	Photo	2200	400
	2058	(*)	N°155, 10c. vert. Bande de 3. pli sinon TB d'aspect.	Photo	1320	300
□□	2059	*	N°157, 25c. violet. Paires. 5 pièces. Timbres * ou (*). TB.	Photo	1450	400
□□	2060	(*)	N°157, 25c. violet. Paire. ND au centre. SUP.	Web	-	150
□□	2061	*	N°160, 2p. rose. Paires. 10 pièces. TB.	Photo	1650	300
	2062	**	***Timbres-Taxe -*** N°75, 1p. violet. Variété "PE" de PESETA absent tenant à normaux dans bande de 3. BdeF. SUP. RR.	Photo	-	875

MAROC POSTE CHÉRIFIENNES

⊞	2063	*	N°6, 50m. violet-gris. Bloc de 4. Gomme coloniale. TB.	Web	220	120
	2064	*	N°7, 05 s/50m. violet-gris. TB.	Photo	2200	1000
	2065	(*)	N°7, 05 s/50m. violet-gris. TB.	Photo	2200	1100
	2066		N°7, 05 s/50m. violet-gris. Obl. SUP.	Photo	2650	1300

MAROC CACHETS MAGHZEN

✉	2067		Cachet du Grand Vizirat en violet s/lettre du grand Vizir de Tétouan du 1/12/1920 adressée à EP AMINE El Saïd Allah Ben Abaelmalek à TANGER. Cachet d'arrivée le 5/12/1920. SUP.	Photo	-	2000
Δ	2068		***Précurseur -*** Cachet rectangulaire gris long à coins coupés s/fragment. B.	Photo	-	900
✉	2069		N°1a, AZEMOUR. Timbre chérifien obl. cachet octogonal noir. TB.	Photo	-	750
Δ	2070		N°1d, AZEMOUR. Cachet octogonal vert s/fragment. TB.	Photo	120	400
✉	2071		N°3b, CASABLANCA. 3 lettres avec cachet octogonal bleu bien frappé. 1 lettre à destination de TANGER. TB.	Photo	-	500
✉	2072		N°3b, CASABLANCA. Cachet octogonal bleu foncé s/grande lettre complète. Belle frappe. SUP.	Photo	-	300
Δ	2073		N°3c, CASABLANCA. Cachet octogonal rouge s/fragment. 2 exemplaires. B.	Web	240	80
Δ	2074		N°5b, EL KSAR. Cachet rond bleu s/fragment. TB.	Photo	-	800
	2075		N°7, FEZ. Cachet violet octogonal s/lettre complète. SUP.	Web	150	70
Δ	2076		N°7, FEZ. Ensemble de 9 fragments avec cachet octogonal violet. TB.	Web	-	200
✉	2077		N°7, FEZ. Cachet octogonal violet s/lettre avec cachet de cire au dos. 2 lettres. TB.	Photo	-	350
	2078		N°7a, FEZ. Cachet noir octogonal s/lettre complète. SUP.	Web	200	95
✉	2079		N°7a, FEZ. Cachet octogonal noir. 2 lettres avec cachet de cire au dos. TB.	Photo	-	300
✉	2080		N°7a, FEZ. Lettre partielle avec cachet rond noir. TB.	Web	-	250
✉	2081		N°7b, FEZ. Cachet octogonal bleu s/lettre avec cachet de cire au dos. 2 lettres. TB.	Photo	-	500
✉	2082		N°7b, FEZ. Cachet octogonal bleu clair s/lettre complète. Belle frappe. TB.	Web	-	240
✉	2083		N°7b, FEZ. Cachet octogonal bleu s/lettre complète avec cachet de cire au verso. TB.	Web	-	175
✉	2084		N°9, LARACHE. Mixte cachet noir octogonal de Larache + 10c. Poste Chérifienne s/lettre à destination de SAFI. Cachet d'arrivée au verso. TB.	Photo	-	500
Δ	2085		N°11a, MARRAKECH. Cachet octogonal noir. 9 cachets s/fragments. B.	Photo	-	300
✉	2086		N°11a, MARRAKECH. Cachet octogonal noir s/lettre. 6 lettres. TB.	Photo	-	600
✉	2087		N°11a, MARRAKECH. Ensemble de 3 lettres complètes avec cachet octogonal noir. TB.	Photo	-	375
✉	2088		N°13 + 16, AZEMOUR. Cachet orange octogonal s/lettre complète à destination de SAFI. TB.	Photo	1200	800
✉	2089		N°16c, MEKNES. Lettre frappée du cachet rond orange de MEKNES et du cachet octogonal violet de FEZ. La lettre comporte de nombreuses inscriptions de chiffres mais les affranchissements doubles sont très rares. TB. RR.	Photo	-	2500
✉	2090		N°17a, MOGADOR. Cachet octogonal noir s/lettre complète. Double frappe partielle. Cachet de cire au verso. TB.	Photo	-	500
Δ	2091		N°17e, MOGADOR. Cachet octogonal orange s/petit fragment. TB.	Web	-	150
✉	2092		N°19, RABAT. Cachet octogonal violet s/lettre. TB.	Photo	-	300
Δ	2093		N°19a, RABAT. Cachet octogonal noir. 5 cachets s/fragment. B.	Web	-	200
✉	2094		N°21a, SAFI. Cachet octogonal noir s/lettre partielle. TB.	Photo	-	400
Δ	2095		N°23a, TANGER. Cachet octogonal noir et cachet rond violet s/petit fragment. 2 pièces. TB.	Web	-	200
✉	2096		N°23b, TANGER. Cachet octogonal bleu. 3 lettres avec destinations différentes. TB.	Photo	900	300
✉	2097		N°25, TETOUAN. Cachet violet octogonal s/feuille d'avis frappée du CàD de 1331. SUP. R.	Photo	-	1200

MAROC BUREAUX Français

	2098		Petit lot série "CENTIMES" postes et taxe. Obl. dont quelques villes et 1 lettre. R.	Photo	1360	350
Δ	2099		MAROC Bureaux Espagnols n°134. Coupé diagonal gauche du 2c. violet, obl. LARACHE s/journal EL POPULAR du Sabado 21 de Enero de 1933 à destination de BRUXELLE - BELGIQUE.	Web	-	250
✉	2100		MAROC Bureaux Allemands n° 7/12. 6 valeurs obl. s/lettre recommandée frappée du CàD de TANGER du 31 décembre 1900 à destination de BREMEN - ALLEMAGNE. Arrivée au verso. SUP.	Web	-	250
□□	2101	(*)	N°1b, 5c. s/5c. vert. Paire ND. HdeF. SUP.	Web	220	100
	2102	*	N°5a, 25c. s/25c. noir s/rose. Surcharge rouge. SUP.	Web	220	80
□□	2103	(*)	N°5d, 25c. s/25c. noir s/rose. Paire ND. BdeF. SUP.	Web	220	100
	2104	*	N°5A, 10c. s/25c. noir s/rose. Erreur. SUP.	Photo	1400	600
Δ	2105		N°6A, 50c. s/50c. rose. Type I. Obl. de TANGER s/petit fragment. TB.	Web	320	100
Δ	2106		N°9, 5c. noir obl. s/fragment frappé du CàD de TANGER du 6 février 1893. SUP.	Photo	1500	650
Δ	2107		N°9+ 5, Fragment surchargé "Timbre Poste" au tampon à l'encre carmin + 5c. Taxe surchargé manuscrite à la plume sur les inscriptions "Chiffre", "Percevoir" et "Taxe" pour en faire un timbre poste. Obl. du CàD de TANGER du 6 février 1893. Pièce unique répertoriée dans l'archive de Mr. HADIDA sur la poste de TANGER. Une des plus grande rareté du MAROC. SUP. RRR.	Photo	-	5500
✉	2108		N°9, 5c. noir obl. s/lettre locale frappé du CàD de TANGER du 7 février 1893. TB.	Photo	-	1100
	2109	(*)	N°10, 10c. noir. SUP.	Photo	3000	1500
Δ	2110		N°10, 10c. noir. Obl. légère s/fragment. SUP.	Photo	1000	500
	2111	*	N°18, 5c. s/5c. bleu. Surcharge de bas en haut. SUP.	Photo	1450	900
✉	2112		N°18, 5c. s/5c. bleu surcharge P.P. obl. s/lettre portant le CàD de TANGER du 10/10/03 à destination de TANGER. TB.	Photo	-	2250
✉	2113		N°18, 5c. s/5c. bleu. "PP" de bas en haut s/lettre à destination de TANGER. TB.	Photo	1450	650
✉	2114		N°18+ 19, 5c. s/5c. bleu surcharge P.P + 10c. s/10c. brun surcharge P.P. obl. s/lettre frappée du CàD de TANGER du 10/10/03 à destination de TANGER. TB.	Photo	-	6000
	2115	(*)	N°19, 10c. s/10c. brun. TB.	Photo	2450	1500
Δ	2116		N°19, 10c. s/10c. brun, surcharge de bas en haut, obl. "P.P" s/fragment de lettre locale frappé du CàD de TANGER - MAROC du 10 octobre 1903. TB.	Photo	3500	1600
□□	2117	*	N°29b, 10c. s/10c. rouge. Paire ND. SUP.	Web	400	200
	2118	**	N°32a, 25c. s/25c. bleu. Surcharge noire. TB.	Web	390	185
□□	2119	*	N°37/62, Entre n°37 et 62. 22 paires Millésimes. Cote Dallay. TB.	Web	450	150
	2120	*	N°45c+52b, 2 valeurs. Sans la surcharge "Protectorat". SUP.	Web	220	80
	2121	*	N°51c, 1p. s/1F. lie-de-vin et olive. Double surcharge f dont une renversée. TB.	Web	330	125
	2122	**	N°52a, 2F. violet-brun et jaune. Sans la surcharge f. SUP.	Web	240	125
	2123	*	N°52a, 2F. violet-brun et jaune. Sans la surcharge arabe. TB.	Web	240	70
	2124	**	N°52b, 2p. s/2F. sans surcharge "PROTECTORAT FRANCAIS" + TCHAD Franchise Militaire n°1** : 20F. rouge et noir. SUP.	Web	-	150
	2125		N°52b, 2F. s/2F. brun-jaune sans la surcharge PROTECTORAT. SUP.	Web	110	50
	2126	**	N°52b + 52c, 2 pesetas s/2F. 2 pièces sans la surcharge et double surcharge PROTECTORAT FRANCAIS. SUP.	Web	320	150
	2127	**	N°55g, +5c. s/10c. rouge. Bloc de 6 avec surcharge à cheval. SUP.	Web	-	200
⊞	2128	**	N°56, +5c. s/10c. rouge. Emission de OUJDA. Bloc de 4. BdeF. SUP. R.	Photo	8800	7000
	2129		N°56, +5c. s/10c. rose. Obl. TB.	Photo	1800	900
Δ	2130		N°56, +5c. s/10c. rose. Obl. OUDJDA s/petit fragment. TB.	Photo	1800	600
✉	2131		N°56, +5c. s/10c. rouge obl. s/lettre frappée du CàD perlé en bleu du 26 septembre 1903. Arrivée le 6 octobre. Moins de 5 lettres connues ayant réellement voyagées. SUP. R.	Photo	-	5000
	2132	**	N°57, +5c. s/10c. Bloc de 6. 2 timbres *. Surcharge très déplacée. Petit BdeF. SUP.	Photo	-	750
	2133	*	N°57, +5c. s/10c. Bloc de 6. Surcharge très déplacée. Petit BdeF. SUP.	Photo	-	750
	2134	*	N°57b, +5c. s/10c. rose. Double surcharge. TB.	Web	330	125
□□	2135	*	N°57g, +5c. s/10c. tenant à non surchargé. SUP.	Photo	700	500
□□	2136	*	N°57g, +5c. s/10c. tenant à non surchargé. SUP.	Photo	-	500
	2137	*	N°58, +5c. s/10c. Petit BdeF. TB.	Web	575	200
⊞	2138		N°58, +5c. s/10c. Croix-Rouge, bloc de 4, obl. s/lettre recommandée frappée du CàD de MOGADOR du 8 mai 1915 à destination de PARIS. SUP. RRR.	Photo	-	2800
	2139		N°77+ Taxe 5, 2F. brun-noir + 1p. s/1F. lilas-brun. 2 pièces. Obl. TB.	Web	450	225

	N°/Nr.		Description	Photo	Cote Quotation	Départ Start
	2140	*	N°80/97, Série TANGER complète. TB.	Web	288	100
	2141	(*)	N°126e, 50c. s/60c. lilas. Surcharge très déplacée. Bande de 3 verticale. TB.	Web	-	150
	2142	(*)	N°147, Epreuve en bleu foncé sans valeur dans le cartouche. SUP.	Web	-	60
	2143	**	***Poste Aérienne* -** N°4, 75c. bleu. Bloc de 8. BdeF. Interpanneau. 1er état - 1er tirage. TB.	Photo	704	450
✉	2144		***Poste Aérienne* -** N°5, 75c. vert. obl. s/lettre frappée du CàD de SETTAT du 1er septembre 1923 à destination de CONFLANS STE-HONORINE - SEINE-ET-OISE. Cachet d'arrivée au verso. TB.	Web	-	75
	2145	(*)	***Poste Aérienne* -** N°32+ 33, 2 valeurs surchargées SPECIMEN par les P.T.T. de GRANDE BRETAGNE s/timbres reçus de l'U.P.U. 1 ex déf sinon TB. R.	Web	-	175
	2146	(*)	***Poste Aérienne* -** N°32a, 1F. s/1F.40. rose-carmin. Surchage renversée. SUP.	Web	420	175
	2147	**	***Poste Aérienne* -** N°32b+ 33a, 1F. s/1F.40 rose-carmin + 1F. s/1F.90 bleu. Surcharge déplacée. TB.	Web	500	150
	2148	(*)	***Poste Aérienne* -** N°34, Epreuve de couleur marron sans chiffre dans le cartouche. TB.	Web	-	60
	2149	(*)	***Poste Aérienne* -** N°39, 10F. Epreuve de couleur bleu foncé. TB.	Web	-	60
	2150	*	***Poste Aérienne* -** N°83, Essai de couleur. 5 nuances différentes. ND. HdeF. TB.	Web	-	50
	2151	**	***Poste Aérienne* -** N°89/92, 4 valeurs. Non émises. Série complète. SUP.	Photo	1200	500
	2152	*	***Poste Aérienne* -** N°89/92, Série Témara. Coins de Feuille numérotés. SUP.	Photo	920	500
	2153	**	***Carnets* -** N°C139, Couverture chamois. Qualité extraordinaire. Sort de la Poste. SUP. RR.	Photo	3000	2000
	2154	**	***Carnets* -** N°C139, Couverture chamois. Qualité extraordinaire. Sort de la Poste. SUP. RR.	Photo	3000	1800
✉	2155		***Timbres-Taxe* -** N°1/4 + BAVIERE 39 + 41, 5p. vert + 10p. rouge obl. s/lettre frappée du CàD de MUENCHEN du 15 août 1898 à destination de SAFFI - MAROC. A l'arrivée au MAROC lettre taxée et ajout de 4 timbres taxe (95c.) obl. CàD de SAFFI du 27 août 1898. Cachet de transit par TANGER et d'arrivée à SAFFI au verso. Ensemble exceptionnel. SUP.	Photo	-	1500
	2156	*	***Timbres-Taxe* -** N°11a, 10c. s/10c. brun. Double surcharge. SUP.	Web	265	125
	2157	*	***Timbres-Taxe* -** N°18a, 5c. s/5c. bleu. Double surcharge. SUP.	Web	310	100
	2158	(*)	***Timbres-Taxe* -** N°18a, 5c. bleu. Double surcharge. TB.	Web	310	100
	2159	*	***Timbres-Taxe* -** N°35/ 45, 11 valeurs. Série en bloc de 4 dont 2**. TB.	Web	390	135

MARTINIQUE

✉	2160		***Précurseur* -** Lettre frappée du PP et du CàD rouge de BORDEAUX du 7 août 1848 à destination de ST-PIERRE - MARTINIQUE. Arrivée au recto du 28 novembre 1848. TB.	Web	-	120
✉	2161		Lettre manuscrite de Basse Sainte du 25 juillet 1860 frappée du CàD de ST-PIERRE - MARTINIQUE du 25 juillet 1860 à destination de BORDEAUX par voie anglaise. Taxe 6 manuscrite. Arrivée le 15 Août. SUP.	Photo	-	1200
✉	2162		Lettre manuscrite de Fonds Core du 10 août 1864 frappée du CàD de ST-PIERRE - MARTINIQUE du 10 août 1864 à destination de MARSEILLE. Arrivée le 21. SUP.	Photo	-	2000
✉	2163		Lettre frappée du CàD Case Pilote du 10 mars 1892 à destination de PARIS. Cachet triangulaire Taxe à l'entrée en FRANCE. Arrivée le 27. SUP.	Photo	-	400
	2164		N°1A, 5c. s/20c. brique s/vert. Surcharge espacée. Obl. TB.	Photo	5000	2750
Δ	2165		N°1A, 5c. s/20c. brique s/vert. Surcharge espacée. Obl. FORT DE FRANCE s/petit fragment. Belle oblitération. TB.	Photo	5000	3000
	2166	*****	***N°1B, 5c. s/20c. brique s/vert. Petit "5" suivi de "c". Bon centrage. SUP. RRR.***	***Photo***	***20000***	***13000***
	2167	*	N°2Aa, 15c. s/2c. brique s/vert. Petite surcharge très déplacée. TB.	Web	700	250
□□	2168	(*)	N°2Ae, 15c. s/20c. brique s/vert. Paire du 2 + 2a se tenant. Surcharge très déplacée. TB.	Photo	850	300
□□	2169		N°3, Paire du 10c. bistre, Type Aigle, obl. MQE + plume s/lettre manuscrite de DUCOS du 24 janvier 1870 frappée du CàD de MARTINIQUE - FORT DE FRANCE du 24 janvier 1870 à destination de la FRANCE. SUP.	Photo	-	1250
✉	2170		N°3+ 4, 10c. bistre + 40c. orange, Type Aigle, obl. MQE + plume s/lettre de Case Pilote du 8 janvier 1869 frappée du CàD de MARTINIQUE - FORT DE FRANCE du 8 janvier 1869 à destination de PARIS par voie française. SUP.	Photo	-	1300
✉	2171		N°3+ 5, 10c. bistre + 40c. orange, Type Aigle, obl. MQE + plume s/lettre de Fond ST-DENIS du 27 février 1868 frappée du CàD de ST-PIERRE - MARTINIQUE du 27 février 1860 à destination de MARSEILLE. Arrivée le 19 mars. SUP.	Photo	-	1500
✉	2172		N°3+ 5, 10c. bistre + 40c. orange, Type Aigle, obl. MQE s/lettre manuscrite du DIAMANT du 6 juillet 1869 frappée du CàD de MARTINIQUE - FORT DE FRANCE du 6 juillet 1869 à destination du HAVRE par voie française. Arrivée le 25. SUP.	Photo	-	1300
✉	2173		N°3+ 5, 10c. bistre + 40c. orange, Type Aigle, obl. MQE s/lettre manuscrite de la Trinité du 17 avril 1870 frappée du CàD de MARTINIQUE - GROS MORNE du 17 avril 1870 à destination de NANTES. Arrivée le 8 mai. SUP.	Photo	-	1200
✉	2174		N°3a + 5, 10c. bistre, bande de 3 avec timbre couché + 40c. orange, Type Aigle, obl. s/lettre frappée du CàD de ST-PIERRE - MARTINIQUE du 11 mars 1864 à destination de PARIS. Arrivée le 30. SUP.	Photo	-	1700
✉	2175		N°17+ 22, 10c. bistre + 5c. vert obl. plume s/lettre de ST-ESPRIT frappée du CàD de MARTINIQUE - PETIT-BOURG du 31 juillet 1874 à destination de FORT-DE-FRANCE. Arrivée le 31. SUP.	Photo	-	1250

	N°/Nr.		Description	Photo	Cote Quotation	Départ Start
□□	2176		N°18, Paire du 15c. s/75c. obl. du CàD de FORT DE FRANCE. 1 ex. avec 2 dents courtes, sinon TB.	Web	400	95
	2177	*	N°18e, 15c. s/75c. Chiffre "5" cassé. SUP.	Web	350	125
□□	2178	*	N°19Aa+ 20Aa, + 22Aa. 3 valeurs en paire ou bande de 3. TB.	Web	365	175
	2179	*	N°22, 15c. s/30c. noir. Feuille de 50 avec 2 variétés "5" penché et autres variétés minimes. SUP.	Photo	-	1000
	2180	*	N°22+ 23x7, Avec variétés. TB.	Web	-	100
	2181	*	N°23, 05 s/10c. Double surcharge rouge. TB.	Web	-	100
	2182	(*)	N°28a, 05c. s/25c. noir s/rose. "5" penché. TB.	Web	350	100
	2183	*	N°31/43, Série Groupe complète (n° 42 pli). TB.	Web	365	125
	2184	*	N°31/43, Série Groupe. TB à SUP.	Web	365	120
Δ	2185		N°35 x 4, Paire du 10c. noir s/lilas x 2 obl. s/fragment de journal daté du 24/X/1901.	Web	-	50
	2186	*	N°54/59, Etude très poussée de cette série. Type I, II et III, cassures, déplacés,... Neufs et obl. TB.	Photo	-	1500
	2187	*	N°54/59, 6 valeurs avec variété du chiffre 1 crenelé case 43 (cf. YVERT 36). SUP. R.	Photo	-	465
	2188	*	N°60, 5F. s/60c. brun. Variété sans "U" à "POSTAUX". SUP. R.	Photo	1000	650
	2189	**	N°109, 25c. s/50c. rouge. BdeF. SUP.	Web	420	150
	2190	*	N°109, 25c. s/50c. rouge. SUP.	Web	420	150
	2191	*	N°109, 25c. s/50c. rouge. TB.	Web	420	120
	2192	**	N°162a, 30c. vert. Légende très déplacée. BdeF. SUP.	Web	-	90
	2193	(*)	N°189a, 1F. lilas. Valeur omise. SUP.	Web	520	200
	2194	(*)	N°189a, 1F. lilas. Valeur omise. SUP.	Web	520	200
	2195	**	N°198a, 5F. + 20F. ENTRAIDE. ND. SUP.	Web	350	100
⊞	2196	**	***Poste Aérienne -*** N°5A + 5B, 18F. + 8F.50. Non émis en bloc de 4. SUP.	Photo	-	450
	2197	*	***Timbres-Taxe -*** Timbres-Taxe des Colonies Générales n°1/5 - 7/8 et 10. 8 valeurs. Essai de surcharge MARTINIQUE en rouge. De B à TB.	Photo	-	500
✉	2198		***Timbres-Taxe -*** N°10+ 11 +12 + 13, Lettre partielle affranchie à l'aide d'un 1c. à destination de FORT-DE-FRANCE - MARTINIQUE. A son arrivée, le 12 décembre 1894, lettre taxée. TB.	Web	-	250

MAURITANIE

	2199	*	1 Ensemble de Non Dentelés dont certains en paires et thématiques. TB.	Photo	-	300
	2200	**	***Carnets -*** N°20, Carnet de 40 timbres du 5c. vert-jaune et vert. SUP.	Web	-	200

MONACO 2 Oblitérations sur timbres sardes

Δ	2201		Timbre de Sardaigne n°11-13. 10c. bistre. + 40c. rouge obl. du CàD de MONACO du 21 avril 1859 s/fragment. Cachet MONACO s/chaque timbre. Le 40c. est aminci.	Photo	-	2250
	2202		N°12, 20c. bleu foncé. Obl CàD MONACO du 8/2/60. TB.	Photo	-	600
	2203		N°13, 40c. rouge obl. du CàD de MONACO du 8 LUG 58. SUP. RR.	Photo	-	4000

MONACO 3 Oblitérations sur timbres français

✉	2204		N°43, Paire (1 ex. déf.) du 10c. Bordeaux bistre obl. PC 2387 s/lettre frappée du CàD de MONACO du 27 août 1871 à destination de NICE. Très belle frappe. R.	Photo	-	2700

MONACO

✉	2205		***Précurseur -*** Document postal de 1837 de l'administration de la poste de Monaco adressée à Menton, document n'ayant pas été envoyé postalement. TB.	Web	-	150
	2206	*	Effets de Commerce. Série de 13 valeurs dont 2 obl. TB.	Photo	-	500
	2207	(*)	Charles III. Sans chiffre. Essai papier carton. Jaune s/noir. SUP.	Photo	-	1250
✉	2208		5 cartes postales + 7 lettres affranchies avec timbres d'ALBERT Ier. Destination diverses. Très belle qualité.	Photo	-	600
✉	2209		Lettre frappée du CàD de MENTONE du 20 mai 1855 à destination de PARIS et taxée à 6 décimes. TB.	Web	-	100
✉	2210		Lettre frappée de la griffe 85 MENTON à destination de NICE. TB.	Web	-	100
⊞	2211	**	N°1, 1c. olive. 2 nuances différentes. Blocs de 4.	Web	300	150
⊞	2212	*	N°7, 40c. bleu s/rose. Bloc de 4. Points de rouille.	Web	600	175

	N°/Nr.		Description	Photo	Cote Quotation	Départ Start
	2213	*	N°9, 1F. Charles III noir s/jaune. Coin de feuille. Pièce d'exposition. SUP.	Photo	-	2500
	2214	*	N°10, 5F. Charles III. Tirage spécial de l'exposition Universelle de 1900. Quelques pièces connues. RR.	Photo	-	7000
	2215	*	N°10, 5F. Charles III. Carmin vif. Excellent centrage. SUP.	Photo	4550	2500
	2216		N°10, 5F. Charles III. Très grande fraîcheur. Obl. légère. Effigie dégagée. TB.	Photo	2650	850
⊞	***2217***		***N°10, Bande de 4 (1 ex. dents courtes) du 5F. carmin s/vert obl. du CàD du 22 octobre 1890. Rarissime en bande de 4. 2 pièces connues. TB. RRR.***	***Photo***	***-***	***15000***
Δ	2218		N°10, 5F. carmin s/vert. BdeF. Obl. s/fragment. SUP.	Photo	2650	2500
□□	2219		N°11, 1c. olive. Paire Obl. CàD MONTE CARLO CASINO 26.11.24. SUP.	Web	-	150
□□	2220		N°11, Paire du 1c. olive obl. CàD allemands FELDPOSTSTATION n°4 s/petit fragment. TB.	Web	225	150
⊞	2221	(*)	N°11 / 14, 16 et 17. Albert 1er Bloc de 4. CdeF s/carton ND. 6 valeurs. B à SUP.	Photo	-	1500
	2222	*	N°16, 25c. vert. TB.	Web	350	150
⊞	2223	*	N°18, 3 blocs de 4. Nuances différentes. SUP.	Web	-	200
⊞	2224	(*)	N°21, 5F. Bloc de 4. Double impression noir et rouge. ND. SUP.	Photo	-	500
✉	2225		N°21, + FRANCE n°138 obl. s/carte postale frappée du CàD de VINTIMILLE A NICE du 22 juin 1918 à destination de PARIS. TB.	Web	-	75
⊞	2226	**	N°22, 5c. vert. Bloc de 4. CdeF. dont 1 timbre longue oreille. SUP. R.	Web	-	150
✉	2227		N°22+ 23, Sur 2 cartes postales de l'époque. Obl CàD VINTIMILLE - NICE. TB.	Web	-	75
	2228	(*)	N°22a + 23a + 23c, + 24a + 25*. Série ND. 4 valeurs. 2 nuances différentes du 10c. HdeF. TB.	Photo	2250	1500
	2229	*	N°31 + 32, 50c. + 1F. Série Orphelins. TB.	Web	660	220
Δ	2230		N°31 + 32, 2 valeurs sur deux petits fragments. TB.	Web	700	260
	2231	*	N°33, 5F. + 5F. Orphelins rose s/verdâtre. Très bon centrage. SUP.	Photo	1350	500
Δ	2232		N°34 / 42, 9 valeurs obl. s/petits fragments. SUP.	Web	500	150
⊞	2233	*	N°123a, 45c. rouge-brique. Bloc de 4. SUP.	Photo	2200	1000
	2234		N°123a, 45c. rouge-brique. Obl. légère. SUP.	Web	550	200
	2235	*	N°143a, 20c. s/30c. bistre. Petit "0" dans bande de 3. HdeF. TB.	Web	320	180
	2236	**	N°148a, 65c. s/1F. bleu clair. Bloc de 6 avec une variété. CdeF. TB.	Web	220	125
	2237	**	N°163a, 1F. rose. SUP.	Web	475	225
	2238		N°185/194, Série complète. 10 valeurs. TB.	Web	315	120
	2239	**	N°200/ 214, Série Croix-Rouge. TB.	Web	400	120
	2240	**	N°623A, 4c. Stade Louis II. Sans foulage. Bas de feuille. SUP.	Photo	1000	450
✉	2241		***Poste Aérienne -*** N°1A, Vignette précurseur rouge s/carte. Rallye aérien MADRID Avril 1914. Catalogue Dallay. TB.	Web	-	180
	2242	**	***Poste Aérienne -*** N°7, Essai de couleur. Bleu clair. ND. HdeF. SUP.	Web	-	85
	2243	**	***Poste Aérienne -*** N°7, Essai de couleur. Violet. ND. SUP.	Web	-	75
	2244	**	***Poste Aérienne -*** N°7, Essai de couleur. ND. SUP.	Web	-	50
	2245	**	***Poste Aérienne -*** N°42/44, Série complète. 3 valeurs. SUP.	Web	250	90
	2246	*	***Poste Aérienne -*** N°43, 500F. 2 essais de couleur. Centre différent. SUP.	Web	-	200
	2247		***Poste Aérienne -*** N°55+ 56 + 58, + 67. 4 valeurs. Obl. TB.	Web	542	180
	2248	**	***Poste Aérienne -*** N°55/58, Série complète. 4 valeurs. SUP.	Web	575	150
	2249	**	***Poste Aérienne -*** N°61/62, 100F. s/20F. AERIENNE avec petit A. 1 ex. par feuille. SUP. R.	Web	-	275
	2250	*	***Poste Aérienne -*** N°66/68, Série complète. 3 valeurs. Dentelés 13. N°67 **. SUP.	Web	574	150
	2251		***Poste Aérienne -*** N°67, 200F. Dentelé 13. TB.	Web	231	80
	2252	**	***Blocs et Feuillets -*** N°11+ 12, Blocs spéciaux s/papier gommé. JO de Moscou x 5 et JO de Lake Placid x 5. SUP.	Photo	3850	1000
	2253	**	***Blocs et Feuillets -*** N°25a, 1.80 MONTGOLFIERE 1873. + 2.60 NAVETTE SPATIALE 1983. ND. (Cote 540€). TB.	Web	-	135
	2254	*	***Blocs et Feuillets -*** N°33a + 34a + 40a, + 41a + 42a + 48a + 52a + 53a + 56a + Blocs Spéciaux n°11 + 14a + 17a + 18 + 18a. 14 blocs. SUP.	Photo	4630	700
	2255	**	***Blocs et Feuillets -*** N°56a, Bloc Dauphins. ND. SUP.	Web	240	70
✉	2256		***Entiers Postaux -*** Cartes postales. Prince Charles III. 6 pièces dont 3 oblitérés. TB.	Web	-	75
	2257	*	***Fiscaux Postaux -*** Petit ensemble de 4 timbres de Quittances de 1918, de 4 timbres de 1918 + divers dont 14 essais + 2 feuilles administratives récentes. TB.	Photo	-	400
✉	2258		***Franchise Militaire -*** + FRANCE. 2 cartes postales avec franchise militaire. TB.	Web	-	75
	2259	(*)	***Timbres Téléphone -*** N°1, 50c. brun s/jaune. SUP.	Web	575	205
	2260	(*)	***Timbres Téléphone -*** N°1, 50c. brun s/jaune. SUP.	Web	575	200
	2261		***Timbres Téléphone -*** N°1, 50c. brun s/jaune. Obl. Très aminci.	Web	570	80

	N°/Nr.		Description	Photo	Cote Quotation	Départ Start
✉	2262		***Timbres-Taxe -*** Lettre de TOULOUSE non affranchie à destination de MONACO. Taxé avec timbre de Monaco du n°4 et 6. TB.	Web	-	200
	2263	**	***Timbres-Taxe -*** N°4, 10c. brun. SUP.	Photo	1110	600
	2264	*	***Timbres-Taxe -*** N°4, 10c. brun. Obl. très légère. SUP.	Web	180	80
⊞	2265		***Timbres-Taxe -*** N°4, 10c. brun. Bloc de 4. Obl. CàD. TB.	Web	720	275
✉	2266		***Timbres-Taxe -*** N°4, 10c. brun s/carte en provenance de BEAULIEU affranchie avec un 5c. Semeuse. TB.	Web	-	175
	2267		***Timbres-Taxe -*** N°10, 30c. bistre. Obl. TB.	Web	230	75
⊞	2268	*	***Timbres-Taxe -*** N°12+ 12a, 40c. s/30c. Bloc de 4. TB.	Web	120	60

NIGER

	2269	**	PHILATEC. Epreuve de luxe + épreuve d'artiste signée + 1 timbre ND + bande de 5 ND essai de couleur. TB.	Web	-	150

NOSSI BE

	2270		N°6, 25 s/40c. rouge-orange. 2ème tirage. SUP.	Photo	1000	525
	2271		***Timbres-Taxe - N°16a, 0.25 s/20c. brique s/vert. Erreur de valeur tenant à 0.15 s/20c. dans une bande de 4, obl. du CàD NOSSI BE du 5 janvier 1892. Une des pièces les plus marquantes des Colonies Françaises. Il existe seulement 2 exemplaires neufs et 5 exemplaires obl. Seule bande de 4 avec l'erreur tenant à normal. Pièce de niveau international. SUP. RRRR.***	***Photo***	***62000***	***60000***
	2272	(*)	***Timbres-Taxe -*** N°17a, Réimpression. Surch. renversée. TB.	Photo	-	500

NOUVELLE CALÉDONIE

	2273		N°4+ 5, 25 s/35c. violet-noir s/jaune, coin de feuille + 25 s/75c. rose. Obl. Réparé à gauche. TB.	Photo	870	500
	2274	*	N°24 / 34, Série complète. 10 valeurs. Surcharge Type II. TB.	Photo	2695	1700
✉	2275		N°26, 15c. bleu + vignette de Correspondance Militaire obl. s/lettre frappée du CàD du CORR. D'ARMEES - NOUMEA du 22 janvier 1893 et du grand cachet bleu du 29° BAT LE CAPITAINE COMMANDANT à destination de BREST - FINISTERE. Arrivée au verso. SUP.	Photo	-	500
	2276		N°44, 5c. vert. Obl. KONE. B.	Web	-	50
	2277		N°46, 15c. bleu. Obl. BOULOUPARIS. B.	Web	-	50
	2278		N°48, + 59 paire + Entier n°59 + 60. 4 pièces obl. LA FOA. B.	Web	-	75
Δ	2279		N°55+ 56, + 56a. S/petit fragment. TB.	Web	-	75
	2280		N°59, 5c. vert-jaune. Obl. PAITA. B.	Web	-	80
	2281		N°59, 5c. vert-jaune. Obl. MOINDOU. B.	Web	-	50
✉	2282		N°92, 10c. rose obl. s/lettre frappée du CàD de PONERIHOUEN du 5 novembre 1914 à destination de SAINT-QUENTIN - AISNE. Au verso, cachet "LIEU DE DESTINATION ENVAHI". SUP. R.	Photo	-	500
⊞	2283	**	N°113b, 5c. s/15c. violet. Surcharge renversée. SUP.	Web	640	150
✉	2284		N°146+ 152, + 154A + 157. 25c. vert-sépia + 75c. vert-bleu et gris-olive + 1F. rouge et rose carminé + 2F. orange et sépia obl. s/courrier aérien frappé du CàD de NOUMEA du 13 novembre 1941 à destination des ILES FIDJI. Cachet de censure. TB.	Web	-	75
	2285	(*)	***Timbres-Taxe -*** Petite épreuve. (1928). TB.	Web	-	100
□□	2286	**	***Timbres-Taxe -*** N°12, 50c. lilas. Paire millésime 3. SUP.	Web	385	175

NOUVELLES HÉBRIDES

	2287	*	N°11, 1s. vert et rose. SUP.	Photo	760	475
	2288	(*)	N°91/ 99, Série de 9 valeurs surchargée SPECIMEN. (SG#43/51 - c.200£). SUP.	Web	900	160
	2289	*	N°100/ 111, Série de 12 valeurs surchargée SPECIMEN. (SG#53/64 - c. 350£). SUP.	Photo	1800	400
	2290	**	N°100/ 111 sf 104, 11 valeurs. TB.	Web	241	100
	2291	**	N°101/111, Série de 11 valeurs dont n°103 x 2. N°105 *. TB.	Web	241	100
	2292	*	N°112/ 123, Série de 12 valeurs surchargée SPECIMEN. (SG#52/63 - c.250£). SUP.	Photo	1800	400
	2293	*	N°124/135, Série complète FRANCE LIBRE. 12 valeurs. SUP.	Web	275	120
	2294	*	***Timbres-Taxe -*** N°1/ 5, Série de 6 valeurs surchargée SPECIMEN. (SG#53/57 - c.400£). SUP.	Web	450	250
	2295	*	***Timbres-Taxe -*** N°6/ 9, 4 valeurs. Timbres avec rousseurs. B.	Web	440	50
	2296	*	***Timbres-Taxe -*** N°11/ 15, Série de 5 valeurs surchargée SPECIMEN. (SG#65/69 - c.200£). SUP.	Photo	1000	300

N°/Nr.			Description	Photo	Cote Quotation	Départ Start

OCÉANIE

✉	2297		4 lettres de différentes époques : 2 d'Océanie, 1 de France et 1 des ETATS-UNIS. TB.	Web	-	200
✉	2298		Lettre non affranchie frappée du CàD de UTUROA-RAIETEA du 5 avril 1910 et du grand cachet administratif "ETABLISSEMENTS FRANCAIS DE L'OCEANIE - REPUBLIQUE FRANCAISE" à destination d'un homme de loi à PAPEETE. Arrivée le 13 avril. SUP.	Web	-	200
✉	2299		Lettre recommandée non affranchie, frappée du CàD de PAPEETE - TAHITI du 21 décembre -- et du grand cachet bleu "ETABLISSEMENTS FRANCAIS DE L'OCEANIE - LE GOUVERNEUR" à destination de PAPEETE. TB.	Web	-	100
✉	2300		Ensemble de 5 lettres (dont 1 devant de lettre) et 1 carte postale obl. PAPEETE à destination de la FRANCE. TB.	Web	-	50
	2301	*	N°1/ 13, Série complète dont n° 5 obl. 13 valeurs. TB.	Web	400	100
✉	2302		N°1+ 3 + 4, 1c. + 4c. + 5c. obl. s/convocation judiciaire locale frappée du CàD de PAPEETE du 25 septembre 1899. Bel affranchissement. SUP.	Photo	-	300
✉	2303		N°4, 5c. vert, bande de 4 avec inter-panneau, obl. s/lettre du Tribunal de Papeete frappée du CàD de PAPEETE - TAHITI du 27 octobre 1905. Lettre non acceptée. Retour à l'envoyeur écrit en langue locale. TB.	Photo	-	500
	2304	*	N°4/7 + 13, + 16/19. Série Type Sage. Neufs et obl. 47 pièces. B à TB.	Web	675	200
✉	2305		N°5, 10c. noir s/lilas (déf.) obl. s/lettre frappée du CàD de PARARAVI - TAITI du 23 septembre 1902 à destination de PAPEETE. A l'intérieur, courrier rédigé en langue locale. Au verso, arrivée le 16 octobre. TB.	Photo	-	500
✉	2306		N°5, 10c. noir s/lilas obl. s/document administratif local frappé du CàD de TAIOHAE - TAITI du 19 février 1902. TB.	Web	-	250
✉	2307		N°5, 10c. noir s/lilas obl. s/Document judiciaire de frappée du CàD de PAPEETE du 16 février 1904. TB.	Web	-	250
✉	2308		N°15, 10c. rouge obl. s/lettre manuscrite de REAO du 1er janvier 1914 écrite en français et en lange locale, au sujet des Etats Civils à destination de MAUGAREVA. Arrivée le 29 avril 1914. TB.	Photo	-	300
✉	2309		N°15, 10c. rouge obl. s/document administratif frappé du CàD de PAPEETE du 25 février 1899 à destination de UTUROA-RAIATEA. Arrivée le 1er mars. TB.	Web	-	250
✉	2310		N°26, 15c. orange et noir, obl. cachet anglais s/lettre à destination de M. SARRAULT Albert, ancien ministre, à ST-NICOLAS DE LA GRAVE. Cachet d'arrivée au verso. TB.	Web	-	100
✉	2311		N°34, 75c. violet-brun et violet obl. s/avis de réception frappée du CàD ILES MARQUISES TAIO HAE du 11 janvier et signé du destinataire. SUP.	Web	-	200
	2312	(*)	***Poste Aérienne -*** N°11, Série de Londres. 25F. outremer. ND. Sans chiffre dans le cartouche. Collé s/petit feuillet. Unique. R.	Photo	-	500
	2313	(*)	***Timbres-Taxe -*** Petit épreuve en noir. Sans chiffre dans le cartouche. Signé. (1948). TB.	Web	-	50

PORT SAID

✉	2314		N°1A / 4 A, 4 valeurs (oxydation). Emission provisoire s/Colis Postal 1er jour du 17 novembre 1899. SUP.	Photo	1400	600
	2315	*	N°1/ 6 + 9, + 11 + 12 + 13 + 15 + 16. Neufs et oblit. Seul 1 point sur le "I" de Port Saïd. TB.	Web	-	150
□□	2316		N°17a, 2F. bistre s/azuré. Paire dont un timbre sans surcharge. Obl. très légère. RR. SUP.	Photo	2000	1500
	2317		N°33, 2F. Merson violet et jaune. Variétés double impression du centre jaune + impression recto/verso. SUP. RR.	Photo	-	600
✉	2318		N°55, 15 millièmes sur 50c. Bloc de 4 + 1 paire surcharge taxe à percevoir s/devant de lettre du 20 juillet 1921. TB.	Photo	-	500
	2319		***Timbres-Taxe -*** N°4, 30m. s/50c. lilas. Obl. TB.	Photo	4000	3000
□□	2320	*	***Timbres-Taxe -*** N°5/8, Paire tenant à 5 / 8E. SUP.	Photo	1070	425
□□	2321	*	***Timbres-Taxe -*** N°5b / 8 b, Variété "C" sans "S" à Millieme. TB.	Photo	1070	500
□□	2322	**	***Timbres-Taxe -*** N°5c / 8c, Variété surch D sans accent sur E tenant à normal. TB.	Photo	975	465
□□	2323	*	***Timbres-Taxe -*** N°7j, 10m. s/30c. rouge-carmin. Timbre surchargé tenant à non surchargé. SUP. RR.	Photo	650	600
□□	2324		***Timbres-Taxe -*** N°8, Paire du 15 millièmes s/50c. obl. PORT-SAID du 7 décembre 1921 s/lettre frappée du même cachet du 6 décembre 1921. SUP.	Photo	-	400

RÉUNION

	2325	*	Petit lot de timbre de Réunion. Timbre poste. Neuf et Oblitéré.	Photo	4250	1750
✉	2326		Carte postale légèrement accidentée du 10c. noir-vert frappée du CàD ferroviaire de la LIGNE-SOUS-LE-VENT du 15 février 1894 à destination de ST-DENIS TB.	Web	-	120
✉	2327		Carte postale réponse du 10c. noir s/bleu-vert obl. du CàD bleu ferroviaire de LIGNE-SOUS-LE-VENT du 2 janvier 1894 à destination de ST-DENIS. B.	Web	-	80
✉	***2328***		***N°2, 30c. noir s/azuré, Type I, s/lettre frappée du CàD de ST-ANDRE du 30 août 1852 à destination de ST-DENIS. Arrivée le même jour au verso. Lettre locale rare. Ex collection BOKER. SUP. RR.***	***Photo***	***40000***	***26000***
	2329	*	N°4/10, 7 valeurs. N°4, 5, 6 et 10 obl. TB.	Web	468	200
	2330	(*)	N°6A, Essai de surch. 5c. s/80c. Tirage de 1885/1886. 1ère pièce vue à ce jour. Petit défaut mais unique.	Photo	-	1000

	N°/Nr.		Description	Photo	Cote Quotation	Départ Start
	2331	*	N°27, 75c. rose. Surcharge "RIUNION". Quelques dents courtes. SUP.	Photo	-	1000
	2332		N°27a, 75c. carmin. Surcharge renversée. TB.	Photo	1700	1000
✉	2333		N°35 x 3, Paire du 5c. vert + 1 unité obl. s/lettre frappée du CàD de ST-DENIS - REUNION du 29 juillet 1899 à destination de HELL BOURG - SALAZIE - REUNION. Cachet d'arrivée du 30 juillet. TB.	Web	-	80
✉	2334		N°39, 25c. noir s/rose obl. s/lettre frappée du CàD ferroviaire bleu de la LIGNE-SOUS-LE-VENT du 6 décembre 1895 à destination de BORDEAUX. Cachet de paquebot LIGNE T - PAQ. FR. N°1 du 18 décembre et arrivée à LASTRENE le 2 janvier 1896. B.	Web	-	80
□□	2335		N°46, Paire du 5c. vert-jaune obl. s/carte postale frappée du CàD PLAINE DES PALMISTES - REUNION du 30 avril 1906 à destination de MADAGASCAR. Arrivée le 3 mai. B.	Web	-	30
□□	2336	*	N°73a, Paire du 05 s/15c. Surcharge renversée. SUP.	Web	265	90
	2337		***Poste Aérienne* -** N°1, 50c. rouge Roland Garros obl. "Première liaison aéropostale Réunion - France" s/lettre frappée du CàD de SAINT-DENIS - REUNION du 25 janvier 1937 à destination de NICE. SUP.	Web	310	175
✉	2338		***Poste Aérienne* -** N°1+ 1a, Roland Garros. 1ère liaison postale REUNION FRANCE. Sur dos de lettre. SUP.	Photo	2360	1250

SAINTE MARIE DE MADAGASCAR

	2339		***Timbres-Taxe* -** Série de DIEGO SUAREZ du n°25 à 37, 13 valeurs, obl. du CàD bleu évidé STE-MARIE DE MADAGASCAR sans date. SUP. RR.	Photo	-	2000

SARRE

Δ	2340		N°1/ 17, Série de 17 valeurs s/petit fragment obl. SULZBACH. SUP.	Photo	1401	500
	2341	*	N°2a, 2 1/2p. gris-olive. Surcharge renversée. TB.	Web	500	175
	2342	*	N°14A, 14A, 60p. lilas-pourpre. Signé Dub. TB.	Web	-	250
	2343	*	N°14A, 60p. lilas pourpre. Couleur rare. TB.	Web	340	200
	2344	*	N°16, 80p. rouge et noir s/rose. SUP.	Web	325	110
Δ	2345		N°16, 80p. rouge et noir s/rose. Obl. s/fragment. TB.	Web	400	140
	2346	**	N°26/ 37, Série complète. 12 valeurs. SUP.	Web	450	250
	2347	*	N°29, 3m. rouge. Centrage parfait. Déf.	Web	160	50
Δ	2348		N°29, 3m. rouge. Obl. s/petit fragment .TB.	Web	275	80
	2349	*	N°30, 5m. bleu. TB.	Web	1150	250
	2350	(*)	N°54+ 56 + 62 + 67 + 68. Epreuves grand format. 5 valeurs.	Photo	-	600
	2351	(*)	N°54+ 55 + 62, + 67 + 68. 5 épreuves agrandies. SUP.	Photo	-	500
	2352	**	N°54+ 57/68, 13 épreuves gommées. 100 x 70. TB.	Photo	-	450
	2353	*	N°72, Variété de surcharge très déplacée laissant apparaitre 5 s/40c. 2 pièces disponibles. SUP.	Web	-	75
	2354	*	N°125/131, Série complète. 7 valeurs. TB.	Web	710	160
	2355	*	N°131, 10(+10)F. brun. La Charité. TB.	Web	600	230
	2356	**	N°147, 10(+10)F. brun-rouge. SUP.	Web	285	100
	2357	*	N°148/ 154, 7 valeurs. Série complète. SUP.	Web	700	230
	2358	*	N°148/154, + 165/171. 2 séries. 14 valeurs. TB.	Web	490	200
	2359	*	N°148/154, Série complète. 7 valeurs. N°151 (déf.). TB.	Web	340	80
	2360	*	N°165/171, Série complète. 7 valeurs. TB.	Web	150	35
	2361	*	N°216+ 219 + 222, +225. Petits lot de timbres. 6 pièces. Surcharge très déplacée. TB.	Web	-	100
	2362	*	N°216A / 228 A, 13 valeurs. Série complète. Papier jaunâtre. TB.	Photo	1588	500
□□	2363	*	N°217c, 60c. s/3p. jaune-orange. Timbre sans chiffre tenant à normal. SUP.	Web	300	200
	2364	*	N°219A, 2F. s/12p. brun-lilas. ND. BdeF. TB.	Web	-	100
□□	2365	**	N°220Aa, 3F. s/15p. marron. Timbre non surchargé tenant à normal *. BdeF. SUP.	Web	-	225
	2366	**	N°221c, 4F. s/16p. outremer. Surcharge renversée sans barre. TB.	Photo	-	650
□□	2367	*	N°223, 6F. s/24p. brun-orange. Paire dont 1 timbre avec double barre. TB.	Web	-	150
□□	2368	*	N°223, 6F. s/24p. brun-orange. Paire avec surcharge très légère. TB.	Web	-	100
□□	2369	*	N°223+ 223b, Paire du 6F. s/24p. brun-orange. Double surcharge ** tenant à normal *. TB.	Web	700	250
⊞	2370	*	N°225, 10F. s/50p. violet-gris. Bloc de 4. Surcharge très déplacée. SUP.	Web	-	150
	2371	*	N°226, 14F. s/60p. violet. Papier blanc. Surcharge "14F." à peine visible. TB.	Web	-	150
	2372	**	***Poste Aérienne* -** N°13, 200F. brun carminé. SUP.	Web	230	80

N°/Nr.			Description	Photo	Cote Quotation	Départ Start
	2373	**	***Blocs et Feuillets -*** N°1, Bloc ND HOCHWASSERHILFE. B.	Web	900	150
	2374	**	***Blocs et Feuillets -*** N°1+ 2, 2 Blocs et feuillets. ND. SUP.	Photo	1650	500

SÉNÉGAL

✉	2375		Lettre manuscrite de GOREE du 14 octobre 1852 à destination de BORDEAUX, par voie de Plimouth. Lettre avec taxe manuscrite à 15c. et frappée du CàD ANGL. CALAIS 2 du 19 novembre 1852. Arrivée le 20 novembre. TB.	Web	-	110
✉	2376		Lettre manuscrite de GOREE du 28 mai 1861 frappée du CàD bleu de GOREE du 1er juin 1861 à destination de MIREPOIX - FRANCE. Lettre taxée à 6d. et frappée du cachet rouge "COL. FR. PAQ 2 BORDEAUX" du 19 juin. arrivée le 21. TB.	Web	-	220
✉	2377		Lettre manuscrite datée du 11 mars 1862 de CASAMANCE, frappée du CàD de GOREE du 1er avril 1862 à destination de MARSEILLE. Lettre avec taxe manuscrite à 6d. Arrivée le 21 avril. SUP.	Photo	-	1700
✉	2378		Lettre manuscrite de ST-LOUIS du 10 juillet 1868, frappée du cachet "PD" et du CàD SENEGAL - ST-LOUIS du 11 juillet 1868 à destination de BORDEAUX. Arrivée le 3 août. TB.	Web	-	75
	2379		N°2, 5 s/30c. brun. Surch. I. Dents irrégulières. B.	Web	400	125
	2380	*	N°2A, 5 s/30c. brun. Type II. TB.	Photo	600	350
□□	2381	*	N°2A, Paire du 5 s/30c. brun. Type II. TB.	Photo	1200	650
Δ	2382		N°3, 10 s/40c. lilas-brun s/gris, Type I, dans une bande de 5 avec BdeF, obl. s/fragment frappé du CàD de SAINT-LOUIS du 25 décembre 1887. TB.	Photo	600	300
□□	2383	*	N°3d, Paire du 10 s/4c. lilas-brun s/gris. Variété "0 cassé" tenant à normal. SUP. R.	Photo	800	350
⊞	2384	*	N°3E, 10 s/4c. lilas-brun s/gris. Type IX dans un bloc de 4. SUP.	Web	580	275
□□	2385	*	N°5a, 15 s/20c. brique s/vert. Type II en paire avec variété petite cassure du 5. TB.	Web	240	100
	2386	*	N°5C, 15 s/20c. brique s/vert. Type IV. TB.	Web	120	50
□□	2387	*	N°5D + 5J, 15 s/20c. brique s/vert. Type IV et X se tenant. Trace d'encre sur 1 timbre. B.	Web	460	200
	2388		N°5F, 15c. s/20c. brique s/vert. Type VII. Obl. TB.	Web	155	60
Δ	2389		N°5F, 15c s/20c. brique s/vert, Type VII, dans une bande de 3, obl. s/fragment frappé du CàD de SAINT-LOUIS. SUP.	Web	465	275
	2390		N°5H, 15 s/20c. brique s/vert. Type IX. TB.	Web	210	100
	2391	*	N°7, 1F. s/5c. vert. TB.	Web	580	200
	2392		N°7a, 1F. s/5c. vert. Surcharge rouge. BdeF. SUP.	Photo	2200	950
	2393		N°7a, 1F. s/5c. vert. Surcharge rouge. Obl. TB. R.	Photo	2200	900
	2394	*	N°8/ 20, Série complète. N° 13 Obl. 13 valeurs. TB.	Web	260	100
	2395	*	N°8/ 25, 18 valeurs. 2 séries complètes. TB.	Web	405	100
□□	2396	*	N°14, 20c. brique s/vert. Paire avec millésime 3. TB.	Web	165	60
	2397	(*)	N°119, Epreuve en noir sur papier carton (1er état) sans la valeur faciale. R. SUP.	Web	-	200
	2398	**	***Carnets -*** N°C73, 10c. vert. Carnet complet. N° et cote Dallay. SUP.	Web	260	90

SOUDAN

	2399		N°1, 0,15 s/75c. rose. SUP.	Photo	2800	1350

SYRIE

	2400	**	N°2, 2m. s/2c. brun-lilas. SUP. RR.	Photo	1575	1000
	2401	**	N°4/10, 7 valeurs dont n°6 et n°7 oblitérés. TB.	Photo	640	375
	2402	*	N°7/9 + 11/12, + 14/20. 12 valeurs. TB.	Web	654	225
	2403	*	N°20, 20p. s/5F. bleu et chamois. TB.	Web	500	150
	2404	*	N°43+ 44, 100pi. s/5F. bleu et chamois. Surcharge noire et rouge. TB.	Web	585	200
	2405		N°53/54, 10pi. s/40c. 25pi. s/50c. Fleuron rouge. TB.	Web	580	250
	2406	*	N°58a+ 58b, 50c. s/10c. rouge. 2 pièces : double surcharge et 1 surcharge renversée. TB.	Web	225	75
	2407	*	N°117, 10 pi s/2F. orange et vert-bleu. Surcharge du pays omis. Non référencée chez Yvert. SUP. RR.	Web	-	250
	2408	**	N°122/125, Jeux Olympique. Série complète. 4 valeurs. TB.	Web	280	110
	2409	*	N°122/125, Jeux Olympique. Série complète. 4 valeurs. TB.	Web	184	70
	2410	*	N°122a/125a, Jeux olympiques. Surcharge complète renversée. TB.	Photo	2080	1100
	2411	**	N°149/152, Série complète. 4 valeurs. TB.	Web	280	125

N°/Nr.		Description	Photo	Cote Quotation	Départ Start
2412	*	***Poste Aérienne*** **-** N°3, 10pi. s/40c. SUP.	Photo	770	300
2413	*	***Poste Aérienne*** **-** N°7/9 + 10/13, + 14/17 + 18/21 + 22/25. 5 séries. N°7/9 obl. TB.	Web	571	225
2414	**	***Poste Aérienne*** **-** N°10/13, 4 valeurs. TB.	Web	280	75
2415	*	***Poste Aérienne*** **-** N°30/33, 4 valeurs avec surch. AVION en vert. SUP.	Photo	720	475
2416	**	***Poste Aérienne*** **-** N°38a, 0pi.50 vert-jaune. Surcharge renversée en bas du timbre. SUP.	Web	150	40
2417	*	***Poste Aérienne*** **-** N°60/69, Série complète. 10 valeurs. TB.	Web	290	145
2418	*	***Poste Aérienne*** **-** N°60/ 69, Série complète. 10 valeurs. TB.	Web	290	80

SYRIE AIN TAB

✉	2419		N°5+ 6 + 8, 3 valeurs obl. s/enveloppe imprimée frappée du CàD d'AIN TAB. SUP.	Photo	-	350

TAHITI

	2420		Timbres de Colonies Générales n°11 et 12 + 17 + 23. 4 valeurs. Obl. du CàD de TAHITI OCEANIE PAPEETE. TB à SUP.	Photo	-	600
	2421		Timbres de Colonies Générales n°49 - 53 - 54 obl. PAPEETE. 13 pièces en général SUP.	Photo	-	400
✉	2422		Lettre frappée du grand cachet "ARCHIPEL DES MARQUISES - ATUONA - L'Administrateur" et du CàD des ILES MARQUISES TAHUKO du 25 juin 1919 à destination de PAPEETE. Cachet très rare. Réf SINAIS page 62. SUP. R.	Photo	-	600
□□	2423	*	N°1a, 25c. s/35c. violet-noir s/jaune. Paire. Surcharge renversée. SUP.	Photo	1800	600
	2424	*	N°2a, 25c. s/40c. rouge-orange. Surcharge renversée. SUP.	Photo	7000	4000
	2425	*	N°3c, 25c. s/35c. violet-noir s/jaune. Surcharge de haut en bas. SUP.	Photo	7000	4000
	2426	*	N°4, 5c. s/20c. SUP.	Web	550	220
	2427	*	N°5a, 10c. s/20c. Variété surcharge renversée. SUP.	Web	600	250
	2428	*	N°10, 5c. vert. TB.	Web	100	40
	2429	*	N°10a, 5c. vert. Variété surcharge renversée oblique de haut en bas. TB.	Web	300	120
	2430	*	N°11, 10c. noir s/lilas. SUP.	Web	100	40
	2431	*	N°11, 10c. noir s/lilas. Décentré mais TB.	Web	100	35
	2432	*	N°12, 15c. bleu. Décentré mais TB.	Web	100	40
	2433		N°13, 20c. brique s/vert. Obl. SUP.	Web	110	45
	2434		N°17, 75c. rose. Obl. SUP.	Web	120	45
	2435	*	N°17a, 75c. rose. Variété surcharge de haut en bas. SUP.	Web	190	75
	2436	*	N°23, 10c. noir s/lilas. TB.	Web	600	240
	2437	*	N°24, 15c. bleu. SUP.	Web	100	40
	2438	*	N°27, 25c. noir s/rose. SUP.	Web	100	40
	2439	*	N°29, 75c. rose. SUP.	Web	120	50
	2440	*	N°30, 1F. olive. SUP.	Web	140	55
	2441	*	N°32a, 10c. s/40c. rouge-orange. Variété surcharge renversée. SUP.	Web	110	45
	2442	*	N°32b + 33b, 10c. s/40c. rouge-orange + 10c. s/15c. bleu. Variété double surcharge. SUP.	Web	210	40
	2443	*	N°34 + 35, 15c. bleu + 15c. gris. Charnière quasiment invisible. SUP.	Web	495	200
	2444		***Timbres-Taxe*** **-** N°4, 4c. noir. Belles marges. Obl. SUP.	Web	550	220
	2445		***Timbres-Taxe*** **-** N°5, 5c. noir. Belles marges. Obl. SUP.	Web	550	220
	2446	*	***Timbres-Taxe*** **-** N°10, 40c. noir. SUP.	Web	550	220
	2447		***Timbres-Taxe*** **-** N°13, 2F. marron. Obl. SUP.	Photo	1300	520
	2448	*	***Timbres-Taxe*** **-** N°16, 3c. noir. Belles marges. SUP.	Photo	750	300
	2449	(*)	***Timbres-Taxe*** **-** N°21, 20c. noir. SUP.	Photo	750	300
	2450		***Timbres-Taxe*** **-** N°21, 20c. noir. Obl. SUP.	Web	720	280

TUNISIE

	2451		N°9, 1c. noir s/azuré obl. s/imprimé local, du tribunal de Tunis frappée du CàD de TUNIS du 12 janvier 1891. Courrier local avec cachet "RETOUR A L'ENVOYEUR". TB.	Web	-	30

ZANZIBAR

	2452		N°11, 50a. s/5F. lilas. Obl. TB.	Web	400	140
Δ	2453		N°12, 1/2a. et 5 s/1c. noir s/azuré. Obl. s/fragment. TB.	Web	280	115
	2454	(*)	N°17+ 21/29+31, Exposition de 1900 s/bristol. Dentelure figurée. 2ième série. 11 valeurs. BdeF. SUP.	Photo	1000	500
	2455		N°17/31, Série complète. 15 valeurs. Obl. TB.	Web	531	175
Δ	2456		N°40A, 5a. bun-clair. Obl. s/petit fragment. TB.	Photo	4600	2500
	2457		N°42a, 2 1/2 vert pâle. Type II. Obl. TB.	Photo	2500	950
Δ	2458		N°45a, 5a. brun clair. Type V. Obl. s/petit fragment. SUP.	Photo	4300	2250
Δ	2459		N°46a, 5a. paille. Type V. Obl. s/petit fragment. SUP.	Photo	5400	2850
	2460		N°65c, 25 et 2 1/2 s/3a. s/30c. Obl. Variété sans le "c" après 25. SUP. R.	Photo	2200	1000
	2461		N°65c, 25 et 2 1/2 s/3a. Sans "C" après 25. Obl. TB.	Photo	2400	950
	2462	(*)	***Timbres-Taxe -*** N°1/ 5, 5 valeurs. Tirage s/bristol avec dentelure figurée. BdeF. SUP.	Web	700	250
□□	2463	*	***Timbres-Taxe -*** N°3, 1 1/2a. s/15c. vert-jaune. Paire. Variété "ZANZIBAP" tenant à normal. SUP.	Photo	-	1500

La Maison BEHR, forte de ses 103 ans de tradition philatélique vous accueille :

à Paris :
18 Rue Drouot - 9 ème Arrondissement
&
à Genève :
Rue du Stand, 51
Uniquement sur Rendez-vous.

GREAT BRITAIN & BRITISH EMPIRE

Pour toute la Grande Bretagne et l'Empire Britannique le catalogue de référence est Stanley Gibbons. Toutes les cotes sont en £ et le prix de départ en €.

For Great Britain & British Empire the reference catalog is Stanley Gibbons. All the cotations are in £ and starting price in €.

GREAT BRITAIN

✉	2464		N°ME2, MULREADY to HELENSBURG. Letter arrived on June 15 1840. Cancelled by black Maltese Crosses. SUP.	Photo	550	375
	2465	*	***N°AS73, ND-OF (OF constant variety), the magnificent block of six (3x2), good to large margins all round, original gum, ND thinned, vertical crease in the margin between the first and second vertical rows. A trifle discoloured, fine and extremely rare. Specialise AS73 £260.000 as pair and block of four.***	***Photo***	***260000***	***175000***
□□	***2466***	*	***N°1, 1840. 1d. Intense Black. Wmk Small Crown. Imperf. Plate 1a. Horizontal pair lettered EE-EF (SG 1, Spec AS1). Unused with traces of original gum. Is genuine.***	***Photo***	***-***	***40000***
	2467	***(*)***	***N°DS6, 1840. 2d. Blue. Plate 1. Wmk. Small Crown. Imperf. Lettered A-L (SG Spec DS6). Top corner sheet marginal showing plate number '1' and part marginal inscription '...reful not to remove the Cement'. Unused without gum is genuine. But faults.***	***Photo***	***-***	***55000***
	2468	*	***N°4, 1840. 2d. blue. Plate 1. Lettered LA-LB. Mint part margin inscriptional pair from the left of the sheet. Ex Earl of Crawford, Praportchetovich, Dale-Lichtenstein and Lanterna Collection.***	***Photo***	***-***	***230000***
	2469		N°4, 1840. 2d. Blue. Plate 1. Wmk. Small Crown. Imperf. Lettered I-B. Used and cancelled by a complete Orange - Red Maltese Crosses. Is genuined.	Photo	-	2500
	2470		N°4, 2d. deep full blue. Used. VF.	Photo	1200	500
	2471		N°5, 2d. blue. Red Maltese cross. Lettered T-J. Nice margins. SUP.	Photo	975	450
	2472		***N°DS6A, 1840. 2d. Bright Blue. Plate 1. Wmk. Small Crown. Imperf. Horizontal strip of three lettered JA-JB-JC (SG Spec DS6A). Left marginal with part inscription '...ards the RIGHT HAN...'. Used and cancelled by Red Maltese Crosses. Is genuined.***	***Photo***	***-***	***45000***
✉	***2473***		***N°5, 1840. Envelope to "Lady Louis, Malta" franked with horizontal strip of 6. 1840. 2d. blue. Plate 1. Lettered P-A / P-F (SG#5), cancelled by red Maltese Crosses and by blue Hot Wells udc, backstamped BRISTOL 15.11.40 double-arc cds, is genuine.***	***Photo***	***-***	***80000***
□□	***2474***		***N°5, 1840. 2d. blue Mulready envelope, Stereo A202 (SG Spec ME4), to East India, franked with 2 horizontal pairs and single 1840 2d. blue. Plate one, lettered D-G, D-H and C-I, C-J and single lettered D-J (SG#5) cover and adhésives cancelled by red Maltese Crosses, backstamped Bristol 1.10.40 cds, Bombay. Cawnpore and AGRA datestamps. 1998 BPA certificate.***	***Photo***	***-***	***250000***
	2475	*	N°19, 2p. deep blue. Letter Q-G. F.	Photo	4700	500
	2476	(*)	N°47, 2p. blue. Plate 14. VF.	Web	500	200
	2477		N°54, 1sh. pale green. Cancellation on the left. VF.	Photo	1000	400
	2478		N°55, 1sh. green. "878" cancellation. VF.	Photo	1000	500
	2479	*	***N°57, 10d. brown. Plate 4. SUP. RRR.***	***Photo***	***-***	***20000***
	2480		N°58, 6d. mauve. Used. VF.	Photo	1000	500
	2481		N°59, 6d. dull lilac. Light cancellation. SUP.	Photo	1000	500
	2482		N°62, 4p. carmine. VF.	Web	450	200
	2483		N°66x2+ 68 + 73, Set of 4 stamps of the 3 values of no corner letters. SUP.	Web	540	250
	2484	(*)	N°77, 3p. rose. VF.	Photo	2700	500
	2485	(*)	N°84, 6p. lilac. F.	Photo	2250	350
	2486	(*)	N°87, 9p. straw. F.	Photo	4000	600
	2487	(*)	N°96, 6p. lilac. F.	Photo	1900	300

	N°/Nr.		Description	Photo	Cote Quotation	Départ Start
	2488	(*)	N°98, 9p. straw. F.	Photo	4800	600
	2489	*	N°106 / 117, Set. F to VF.	Web	475	180
	2490	(*)	N°112, 10p. pale red brown. Plate 1. Small defect but VF. RPSL certificate.	Photo	3600	350
	2491		N°112, 10d. red-brown. Used. VF.	Web	400	180
	2492	(*)	N°117, 1sh. green. Plate 4. TB.	Web	-	175
	2493	(*)	N°122, 6d. deep chestnut. VF.	Photo	1300	700
	2494		N°126, 5s. rose. VF.	Photo	675	400
	2495	***(*)***	***N°128, 10sh. greenish grey Mint. Wmk Maltese Cross. Perf 15 1/2 x 15. Plate 1. Letterred C-B. Unused large part original gum. Characteristic Centering and fantastix colour. Is genuine.***	***Photo***	***-***	***67000***
	2496		N°130, 5sh. rose. Letter BD/DB. Cds of LOMBERD STREET. VF.	Photo	4000	900
	2497	*******	***N°132PL1, £1 Brown Lilac. Pl.1 (Blued paper). An exeptionnally fine unused o.g. example lettered DE. With only four or five exhibition quality examples existant, this is without doubt one of the, if not the finest example in private hands. Ex. Dale-Lichtenstein Collection (1969).***	***Photo***	***-***	***200000***
⊞	***2498***	********	***N°137, 5£. orange. Block of 4. White paper. SUP. RR.***	***Photo***	***-***	***80000***
	2499	*	N°141, 2d. 1/2 rosy mauve. Plate 7. F.	Web	525	250
	2500	*	N°153, 4p. sage-green. Plate 15. Light corner crease top left but very fine copy. RPSL certificate.	Web	1400	150
	2501	*	N°159, 3d. on 3d. lilac. VF.	Photo	650	300
	2502	*	N°167, 1 1/2 venetian red. SUP.	Web	250	125
	2503	*	N°169, 5p. indigo. F.	Web	725	250
	2504	*	N°170, 1d. lilac. Die I. F.	Web	225	80
⊞	2505	**	N°178, 2s. 6d. lilac. Block of 4. Well centered. VF.	Photo	2400	1400
	2506		N°178 + 180 + 183, 2sh.6p. lilac + 5sh. rose + 10sh. ultramarine. Set of 3. White paper. SUP.	Photo	960	300
	2507		N°180 + 181, 5sh. rose + 5sh. crimson. Set of 2. SUP.	Web	500	200
	2508	**	N°183, 10sh. ultramarine. White paper. SUP.	Photo	2250	800
	2509	(*)	N°183, 10s. ultramarine. Very fresh. VF.	Photo	2250	600
	2510		N°185, 1£. brown-lilac. Used. VF.	Photo	3000	1250
	2511		N°185, 1£. brown-lilac. Lightly cancelled. VF.	Photo	3000	900
	2512		N°186, 1£. brown-lilac. Letter CH/HL. Crease. F.	Photo	4500	750
	2513	*	N°189+ 191, 2d. lilac + 3d. lilac. F.	Web	510	150
	2514	*	N°191, 3d. lilac. SUP.	Web	280	175
	2515	*	N°192, 4p. dull green. VF.	Web	580	240
	2516		N°192+ 194 + 196, 4d. dull green + 6d. dull green + 1s. dull green. Used. VF.	Photo	1355	350
	2517		N°193, 5d. dull green. Crease.	Web	580	100
	2518	*	N°194, 6p. dull green. F.	Web	625	250
	2519	*	N°195, 9p. dull green. SUP.	Photo	1250	800
	2520	*	N°195, 9p. dull green. F.	Photo	1250	450
	2521	*	N°195, 9d. dull green. VF.	Photo	1250	300
	2522	*	N°196, 1sh. dull green. F.	Photo	1600	500
	2523	*	N°197 / 214, Set of 14. Complete set. VF.	Web	719	280
	2524	*	N°198 / 214, Set of 13. Complete set. VF.	Web	650	250
	2525	*	N°212, 1£. green. Light crease but VF.	Photo	3500	1000
	2526	*	N°260 + 263+265, Set of 3. SUP.	Photo	1725	650
	2527	*	N°265, 10sh. dull blue. VF.	Photo	1000	300
	2528	*	N°266, 1£. dull blue-green. SUP.	Photo	2000	1200
	2529		N°318 + 319, 5sh. carmin + 10sh. blue. VF.	Web	600	200
	2530	*	N°320, 1£. deep green. VF.	Photo	2000	1000
	2531	*	N°320, 1£. deep-green. Lightly hinged. VF.	Photo	2000	800
	2532	*	N°397, 2/6 brun. VF.	Web	150	100
	2533	*	N°402, 10sh. indigo blue. SUP.	Photo	1000	650
	2534	*	N°402, 10sh. indigo blue. VF.	Photo	1000	350
□□	2535	*	N°420a, 1 1/2d. red-brown. Pair Tête-bêche. VF.	Web	500	225
	2536	*	N°476 + 476b + 477, + 478 + 478b. Set of 5. VF.	Web	440	150
	2537	**	N°478, 10sh. dark blue. SUP.	Web	260	100
	2538	**	N°478, 10s. dark blue. SUP.	Web	260	100

N°/Nr.		Description	Photo	Cote Quotation	Départ Start
2539	**	N°478, 10s. dark blue. SUP.	Web	260	100
2540	*	N°509/512, Complet set. 4 values. SUP.	Web	100	40
⊞ 2541	*	N°515 / 535, Set of 21. 2 complete sets. Block of 4. VF.	Web	440	150
2542	**	N°536 / 539, 4 values. VF.	Photo	-	300
2543	**	N°536 / 539, Set of 4. Complete set. SUP.	Web	250	100
2544	*	N°536/539, Complet set. 4 values. VF.	Web	250	90
2545	*	N°595 / 598, Set of 4. Complete set. VF.	Web	195	100
2546	*	N°J128v, 5£. orange. Plate 1. Perf. 14. Blued paper. "CANCELLED" type 14. Fine but with faults. Catalog SG SPEC.	Photo	7000	800
2547		***Service -*** N°O15, 1s. dull-green. VF.	Web	375	125
2548		***Service -*** N°O15, 1sh. dull-green. VF.	Web	375	125
2549		***Service -*** N°O18, 6p. purple/rose-red. VF.	Web	150	65
2550	*	***Service - N°O23, S.G. #O23, 1904 6p Pale dull purple, "I.R./Official", the incomparable mint single, well centered, deep rich color, o.g., very fine (Scott #O22). The 6p "I.R. Official" was issued on March 14, 1904 and was officially withdrawn on May 13, 1904. This value was almost never used, but when it was, there were instructions within the Inland Revenue Department that they were to be so heavily cancelled as to make them essentially worthless to collectors. Therefore, of the six known used examples, virtually all of them are of very poor quality. Mint examples are another story. There is a sheet of 234 stamps housed in the Heritage collections of the Post Office (a complete sheet less six stamps) and eight other examples. Of the eight, a single and a pair are held in the Royal Collection and a block of four is in the National Museum of Ireland in Dublin. This block and the pair in the Royal Collection are believed to have been removed from the sheet held by the Post Office. Essentially all are permanently housed in institutional collections never to be available to collectors - except the extraordinary example offered here - the only example in private hands.With only one available to collectors, this stamp is the key for any collector hoping to obtain a single mint example of every stamp from Great Britain, or of the entire British Empire for that matter. An extraordinary opportunity to acquire one of the rarest and most coveted stamps in the world. Accompanied by both a 1968 RPS certificate and a 2000 BPA certificate; ex-Harrison Cripps and Bill Gross Collection. (SG-2020 CAT £475.000)***	***Photo***	***-***	***300000***
2551	*	***Service -*** N°O50, ARMY. 6d. pale dull purple. Overprint type 15. RPSL certificate. VF.	Web	175	100
2552		***Timbres Télégraphe -*** N°T17, 1£. brown-lilas. VF.	Photo	950	350
2553		***Timbres Télégraphe -*** N°T17, 1£. brown-lilas. Optd G.P.O. VF.	Web	950	225

ANTIGUA

2554	*	N°19, 2 1/2d. red-brown. SUP.	Photo	600	425

ASCENSION

2555	*	N°38 / 50B, Set of 13. Perforation 13 1/2. VF.	Web	385	200

AUSTRALIA

✉ 2556		N°39, 3p. on used letter with S.S.TASMAN to HOLLAND. VF.	Web	-	230
2557	*	N°87, 10sh. (SG n°136). VF.	Web	425	200
2558	*	***Blocs et Feuillets - Ross Smith, miniature sheetlet in deep blue. Issued for the First aerial Post England-Australia in 1919. Wmk. "Crown over A"Lightly hinged at top margin. Only about 50 sheetlets with complete selvage exist. SUP. RRR.***	***Photo***	***-***	***10000***

AUSTRALIA - NEW GUINEA

2559	*	***Service -*** N°O1+ O2, 1d. on 3pf. brown + 1d. on 5pf. green. SUP.	Web	135	50

AUSTRALIA - NEW SOUTH WALES

2560	**	***Timbres-Taxe -*** N°O43, 8d. lilac-rose. Block of 10. SUP.	Web	260	100

AUSTRALIA - QUEENSLAND

2561	(*)	N°118, 2s. pale blue. Lithographed. Perf. 12. VF.	Web	170	90
2562	*	N°264, 2d. violet. VF.	Web	350	200

N°/Nr.		Description	Photo	Cote Quotation	Départ Start

AUSTRALIA - TASMANIA

	2563		N°2a, 4p. orange. Light cancellation. VF.	Photo	500	300

AUSTRALIA - VICTORIA

✉	2564		Letter of the Service of Majesty. From MELBOURNE to SYDNEY of 28 FE 98. VF.	Web	-	150
	2565		N°35, 2s. green. SUP.	Web	200	160
✉	2566		***Timbres pour lettres Recommandées -*** N°34+ 25x2, 1s. rose et bleu + paire du 1s. bleu obl. s/lettre portant le cachet rouge avec couronne "REGISTERED" et cachet ovale "REGITERED" du 9 mai 1857 frappée du CàD "ANGL. CALAIS" du 9 mai 57 à destination de LOCARNO - SUISSE. Cachet de transit par BASEL et d'arrivée à LOCARNO. TB.	Photo	-	5000

AUSTRALIA - WESTERN AUSTRALIA

▯▯	2567	(*)	N°3, 4p. pale blue. Horizontal pair with shat "A" variety. Position 143 et 144. SUP.	Photo	-	1500
⊞	2568	(*)	N°3, 4p. pale blue. Bloc of 4. Position 53-54/58-59. SUP.	Photo	-	6000
	2569	*	N°3b, 4d. deep dull blue. SUP.	Photo	2750	1500
	2570	*	***Fiscaux Postaux -*** 10sh. dull purple. Unlisted. SUP. R.	Web	-	100

BAHAMAS

	2571	**	N°51, 1£. green and black. SUP.	Web	225	175

BARBADOS

	2572		N°64, 5sh. rose. Used of light postmark. Usual decentering. VF.	Web	450	250
	2573		N°64, 5sh. rose. Used of several postmarks. F.	Web	450	160

BECHUANALAND PROTECTORATE

	2574	*	N°6a, 4d. on 4p. overprint of the value in black. SUP.	Web	350	200

BRUNEI

	2575	*	N°11/ 22, Except n°2. 11 values. VF.	Photo	650	300

CANADA

	2576	*	N°139, 4$. violet. VF.	Photo	1400	550
	2577	(*)	***Lettres Chargées -*** N°3, 8c. blue. VF.	Web	425	175
	2578	*	***Service -*** N°O1 / O7, Complete set. SUP.	Web	-	150

CANADA - BRITISH COLOMBIA & VANCOUVER ISLAND

	2579	(*)	N°16, 50c. s/3p. violet. VF.	Photo	800	300

CANADA - NEW FOUNDLAND

	2580	*	N°3, 3d. yellowish-green. Thick paper. SUP.	Photo	2000	1200
	2581	*	N°8, 8p. scarlet vermilion. Marginal superb.	Photo	300	300
	2582	(*)	N°10, 2p. orange vermilion. Very fine.	Web	450	250

CEYLON

2583	*	***N°4, 4d. dull rose. White paper. Wmk star. Imperf. Unused. SUP. RRR.***	***Photo***	***-***	***100000***
2584	*	N°16, 1/2d. reddish lilac blued paper. Ex. collection FERRARI. SUP.	Photo	4250	3000

CYPRUS

2585	*	N°1+ 2, 1/2 rose + 1p. red. VF.	Web	143	50
2586	*	N°3+ 4, 2 1/2 rosy mauve + 4d. sage-green. VF.	Web	144	50
2587	*	N°4, 4p. sage-green. VF.	Web	140	50
2588	(*)	N°24, 30pa. on 1pi. rose. VF.	Photo	1600	400
2589	*	N°36+ 37, 6pi. olive-green + 12pi. orange-Brown. SUP.	Web	440	150
2590	*	N°40s/42s+44s+45s, + 47s. 6 values optd "SPECIMEN". SUP.	Web	-	120
2591	*	N°50/59, Complet set of 10. VF.	Web	600	220
2592	*	N°51s/58s, Set of 9 optd "SPECIMEN". VF.	Web	-	180
2593	*	N°55/59, Set of 5. VF.	Web	486	180
2594	*	N°99, 45pi. dull purple and ultramarine. SUP.	Web	275	90
2595	*	N°173/187, Complet set of 15. SUP.	Web	110	40

DOMINICA

2596	*	N°9, 1s. magenta. SUP.	Web	130	65

EGYPT

2597	*	N°A10, Egypt British force. 1p ultramarine. VF.	Photo	-	500
2598		N°1/7, Complet set. N°6 and 7 *. F to VF.	Photo	870	325
2599		***Timbres-Taxe -*** N°D70, 5pi. grey. Used. VF.	Web	250	100

EGYPT - SUEZ CANAL COMPANY

2600	*	N°4, 40c. pink. Well centered. SUP.	Web	130	80

FIJI

2601		Postmark "Gouvernment FRANK Print Office FIJI". Used. without facial value. SUP.	Web	-	250

GAMBIA

2602	*	N°1, 4p. brun. SUP.	Photo	650	300
2603	(*)	N°1, 4p. dark brown. SUP.	Web	650	225
2604	(*)	N°4, 6p. blue. Leaf edge. SUP.	Photo	500	325
2605	*	N°11, 1s. green. VF.	Web	325	170
2606	*	N°18A, 6d. blue. Watermark on side. SUP.	Web	-	160

GIBRALTAR

2607		N°6, 6p. deep-lilac. VF.	Web	225	70
2608	*	N°8/14, Set of 7. Complete set. VF.	Web	600	250
2609	*	N°26/33, Set of 8. VF.	Web	205	70
2610	*	N°41 + 43/45, Set of 3. SUP.	Web	147	40
2611	*	N°41 + 43/45, Set of 4. VF.	Web	147	40
2612	*	N°53/55, Set of 3. VF.	Web	520	150
2613		N°55, 1£. deep purple and black/red. SUP.	Photo	750	300

	N°/Nr.		Description	Photo	Cote Quotation	Départ Start
	2614	*	N°62+ 63, 2sh. green and blue + 4sh. deep purple and green. VF.	Web	470	150
Δ	2615		N°63, 4sh. deep purple and green. On piece. SUP.	Web	450	150
	2616	*	N°73+ 74, Set of 2 values. SUP.	Web	420	150
	2617	**	N°145/158, Set of 14. Complete set. SUP.	Web	180	60
	2618	*	N°145/158, Set of 14. Complete set. SUP.	Web	90	30
	2619		N°158, 1£. orange and red. 8 pieces. VF.	Web	440	50

GOLD COAST

	2620	*	N°120/132, Complet set. 13 values. VF.	Web	361	150

HELIGOLAND

	2621	*	N°2/4, 3 values. VF.	Web	219	80
	2622	*	N°5/9, 5 values. VF.	Web	565	200
	2623	*	N°5a, Error. 1/4sc. green and rose. VF.	Web	190	70
	2624	*	N°12, 3Pf. pale green red and yellow. VF.	Web	250	80
	2625	*	N°15+ 15a, 20pf. rose, green and yellow + 20pf. rose-carmine, deep green and orange. VF.	Web	455	150
	2626	*	N°18/19, 1m. deep green, scarlet and black + 5m. deep green, aniline rose black and yellow. VF.	Web	420	200

INDIA

✉	2627		***Précurseur -*** PAKISTAN. Letter stamped with CàD "KAROR 16 april 17" on the back + military cancel. VF. R.	Photo	-	300
	2628	*******	***N°S3, 1852, Unused "Scinde Dawk" 1/2 anna scarlet, only minutest fault, an extremely fine exemple of this unique stamp. No other exemple of this rarity is known by us. It was illustrated on the front cover page of the Burrus 1963 catalogue. On the BPA 1964 certificate, signed by Robson Lowe, this copy is "apparently unused". The Gem of the Asian Philately, the first stamp of Asia.***	***Photo***	***-***	***200000***
	2629	(*)	N°42a, 2a. yellow-buff. Imperforate. No Wmk. Unused. No gum. Is genuine. Shows marginal watermark, of unissued status.	Photo	3750	1250
	2630	(*)	N°47, 4a. green. No wmk. SUP.	Photo	5000	2500
	2631	*	N°247/264, Complet set. 18 values. SUP.	Photo	600	300
	2632	*******	***Service - N°O17, 4a. purple, green overprint "SERVICE POSTAGE". Outstanding condition. Harmer Sale 20/05/68 - Lot 184. SUP.***	***Photo***	***-***	***16000***
	2633	*	***Service -*** N°O117 / O120, 3 values. VF.	Web	224	80
Δ	2634		***Service -*** N°O150a, 1/2a. brown. 1 pair and 2 single stamps "GHANDI". Used. Optd "SERVICE" in black. SUP. R.	Photo	-	500

IRAQ

	2635	*	***Service -*** N°O27, 12a. on 5pi. purple. Opt. SPECIMEN. VF.	Web	-	100

JAMAICA

	2636	*	N°1 + 2 + 3, 3 values. VF.	Web	365	250

KENYA UGANDA and TANGANYIKA

	2637	*	N°144a in block of 16. VF.	Photo	-	350
	2638	*	N°98, £4 black and magenta, large part original gum, a couple of minor gum wrinkles, otherwise fine.	Photo	3000	2400
	2639	*	N°99, 5£. black and blue. Large part original gum. F.	Photo	3250	2600
	2640	*	N°105s, 100£. red and black overprinted "SPECIMEN", part original gum. SUP.	Photo	6000	6000
	2641	**	N°150, 1£. black and red. SUP.	Photo	550	300

MALAYSIA - FEDERATED MALAY STATES

	2642		N°23 / 25, 3 values. Used. SUP.	Web	865	280
	2643		N°26, 25$. green and orange. Used. SUP.	Photo	2000	600

N°/Nr.		Description	Photo	Cote Quotation	Départ Start

MALAYSIA - MALAYSIAN STATES - JOHORE

2644	*	N°127, 100$. green and scarlet. Left marginal. Large part original gum. F.	Photo	2000	1600

MALAYSIA - MALAYSIAN STATES - TRENGGANU

2645	*	N°47, 100$. green and scarlet. With bright colours. Large part original gum. A good example of this scarce stamp. F.	Photo	9500	9500

MALAYSIA - STRAITS SETTLEMENTS

2646	*	***N°1, Barefoot 60 1938. $500 purple and orange. Mint with large part original gum. SUP.***	***Photo***	***-***	***40000***
2647	*	N°94a, 1894. 3c. on 32c. carmine-rose, variety surcharge omitted, lightly mounted mint, fine and fresh.	Photo	4500	3600
2649	*	***N°122, 100$. purple and green on yellow. Fresh lightly mounted mint. A choice example of this rarity. Signed A. DIENA and accompanied by his Certificate (1973).***	***Photo***	***22000***	***17600***
2650	**	***N°140, 1904-10 MCA $100 purple and green on yellow, unmounted mint from the top of the sheet, a very fine choice example of this rarity. Signed A. Diena. B.P.A. Certificate (1984).***	***Photo***	***-***	***30000***
2651	*	N°168s, 500$. purple and orange. Optd. SPECIMEN. Part original gum. F. R.	Photo	4750	3800

MALAYSIA - STRAITS SETTLEMENTS - SINGAPORE

2652	*	N°1 / 20, Mixed series the n°19 & 20 are in type A. Very good condition.	Web	-	175

MALTA

2653	*	N°1, 1/2p. buff on blued paper. SUP.	Photo	1400	500
2654	*	N°5, 1/2p. bright orange. SUP.	Photo	900	300
2655	*	N°7, 1/2p. dull orange. SUP.	Web	300	100
2656	*	N°11, 5s. rose. SUP.	Web	110	40
2657	(*)	N°14, 1/2p. buff-brown. F.	Web	400	150
2658	*	N°15, 1/2p. yellow-orange. VF.	Web	160	50
2659	(*)	N°16, 1/2p. yellow-buff. VF.	Web	200	75
2660	*	N°20/30, Set of 7. Complete set. SUP.	Web	230	70
2661	*	N°31/35, Complet set. 5 values. SUP.	Web	190	85
2662	*	N°31/35, Set of 5. Complete set. VF.	Web	190	70
2663	*	N°31/35, Set of 5. Complete set. F.	Web	190	50
2664	*	N°38/44, Set of 7. Complete set. VF.	Web	130	40
2665	*	N°96, 10sh. black. Perf. 14. SUP.	Photo	3250	2000

MONTSERRAT

2666	(*)	N°9, 2 1/2 p. red-brown. VF.	Web	275	100
2667	**	N°11, 4p. mauve. Block of 8. Border sheet. SUP.	Web	80	50

MOROCCO AGENCIES - BRITISH POST OFFICES- BRITISH CURRENCY

2668	*	N°12+ 16, 3p. violet + 1s. bistre sur lettre ZEPPelin adressée à RECIFE au BRESIL avec cachet de BRITISH P.O. TANGIER. SUP.	Photo	-	1000

NEW ZEALAND

2669	*	N°388 / 394, Complet set. 8 values. VF.	Web	180	100
✉ 2670		N°553, 7d. light blue + AUSTRALIA SG#76 used on letter from AUCKLAND to SYDNEY on 17 FEB 34. VF.	Web	-	100

	N°/Nr.		Description	Photo	Cote Quotation	Départ Start

NORTH BORNEO

	2671	*	N°112 / 124, Complete set. 12 values. VF.	Web	450	225
	2672	*	N°86 / 97, Exp. SG#121. 11 values. SF#113 & 122 used. VF.	Web	425	200

RHODESIA - BRITISH SOUTH AFRICA COMPANY TERRITORY

	2673	(*)	N°92+ 93, 5£. deep blue + 10£. lilac. SUP. RR.	Photo	12000	4500

SIERRA LEONE

	2674	*	N°8, 4p. blue. VF.	Web	250	150

SOUTH AFRICA - CAPE OF GOOD HOPE

✉	2675		***Précurseur -*** Letter of 1848 with large CAP OF GOOD HOPE mark addressed to LONDON. SUP.	Web	-	200
✉	2676		***Précurseur -*** Official letter addressed from WYNBERG CAPE to DECCAN HOSPITAL (ENGLISH INDIA). VF.	Web	-	150
□□	2677		N°1, Pair of 1p. pale brick-red. Paper deeply blued. CGH cancellation in black. Large margins. SUP.	Photo	-	1500
⊞	2678	*	N°8b, 1s. bright yellow-green. Block of 4. White paper. SUP.	Photo	-	4500
	2679		N°9, 6. violet. Used. Slight corner crease but superb in appearance.	Web	550	140
	2680		N°13, 1d. vermilion, close to large margins, cancelled by single central cancellation. Pressed crease at right not affecting appearance. Signed A. DIENA and with his Certificate (1962), and R.P.S. Certificate (1992).	Photo	3000	2400
Δ	2681		N°14, 1861. 4p. pale milky blue on laid paper, so-called "WOOD-BLOCK". The item is neatedly cancelled with black triangular "C-G-H", the stamp shows large margins all around : a superb item of fresh colour. Ex SOLOMON. SUP. RR.	Photo	-	4000
	2682		N°19/19a, 4p. deep blue & blue. 7 copys. VF.	Photo	940	300
⊞	2683	*	N°20, 6d. bright mauve. Imperf. Block of four. Unused is genuine.	Photo	-	4500

SOUTH AFRICA - ORANGE FREE STATE

✉	2684		N°102, 1d. on 1d. purple + SG#GB170 1d. lilac, used "17" on letter cancelled LADYBRAND on NOV 22 00 to LONDON. SUP.	Web	-	235

SOUTH AFRICA - TRANSVAAL

	2685	*	Small lot of 92 new stamps and used stamps including stamps of the 2nd independent Republic and Anglo-Boer war issues. VF.	Photo	-	300
	2686		N°17, 1sh. Heavy paper. Perforated in line. VF.	Web	650	270

SOUTH AFRICA - UNION OF SOUTH AFRICA

□□	2687	*	N°24 / 37, Sf. 29. Most in pairs holding each other, except #26 and #33 detached. VF.	Web	650	175
□□	2688	*	N°34 / 39, 6 values. Pair. SG#38 *. VF.	Photo	1300	375

SOUTHERN RHODESIA

	2689	*	***Timbres-Taxe -*** N°1 / 6 + 5a, Rare series. VF.	Web	247	120

ST VINCENT

	2690	*	N°5, 4p. blue. VF.	Web	450	260

TRINIDAD AND TOBAGO - TRINITAD

	2691		N°16, 1sh. deep dull blue. Third issue. Used. VF.	Photo	1000	600

	N°/Nr.		Description	Photo	Cote Quotation	Départ Start

TRINITAD AND TOBAGO - TOBAGO

	2692	*	N°20 /24c + 26/29 + 30/31 + 33, 14 values. F to VF.	Web	465	200

TURKS AND CAICOS ISLAND

	2693	**	N°32, 4d. dull purple and ultramarine. Strip of 3. VF.	Web	-	100
Δ	2694		N°53x5 + 58x4, + 59 + 60. Used on part of letter. VF.	Web	-	100

ZANZIBAR BRITISH POST OFFICE

	2695		N°29 + 30, 2 1/2 Anna. SG#30. Type V + Type IV. TB.	Web	610	225
	2696	*	N°30, 2 1/2 on 1a. 6p. sepia. VF.	Photo	425	325
	2697	*	N°30, 2 1/2 on 1a. 6p. sepia. Carmine overprint. SUP.	Web	475	285
	2698	*	N°32, 2 1/2 on 1a. plum. SUP.	Web	325	225

LOTS ET COLLECTION Colonies Anglaises

	2699	*	Set of stamps of ENGLISH COLONIES including Terre Neuve. New and used. Good to Sup.	Photo	-	1250

Pascal BEHR, Louis-Edouard BEHR
& their team

Thank you for your trust and your loyalty
which allow us since now 4 Generations,
to share our Passion with you Dear Collector!

Europe

ALBANIE

	2700	*	N°5, 20pa. rose. TB.	Web	300	130
Δ	2701		N°8, 1pi. outremer. Obl. s/petit fragment. TB.	Photo	1800	800
	2702	*	N°9, 2pi. ardoise. SUP.	Web	480	200
Δ	2703		N°11, 2 1/2 pi. brun foncé. Obl. s/fragment. TB.	Photo	750	300
Δ	2704		N°12, 5pi. violet-brun. Obl. s/petit fragment. Signé CHAMPION. SUP.	Photo	1200	500
	2705		***N°12B, 25pi. vert-foncé du 16 juin 1913. Quelques pièces connues. Certificat AIEP et BULHLER. Michel#11. RR.***	***Photo***	***25000***	***15000***
	2706		N°31/36, Série complète. 6 valeurs. Obl. légère. TB.	Web	450	200
	2707		N°37, 10 PARA 10 violet s/verdâtre. Obl. KORCE 15-4-1914. TB.	Web	190	80
	2708	*	N°37A, 25 PARA 25 violet s/verdâtre. TB.	Web	250	120
	2709		N°79/87, Série complète. 9 valeurs. N°82 et 83 *. TB.	Web	650	200
✉	2710		***Poste Aérienne*** **-** N°1+ 2, 5q. x 2 + 10q. + TP n°154 obl. du CàD de TIRANE du 30.5.25 s/aérogramme 1er vol TIRANA VALONA. SUP.	Web	-	125
✉	2711		***Poste Aérienne*** **-** N°1+ 2, 5q. x 2 + 10q. obl. du CàD de TIRANE 30.5.25 s/entier postal (TP n°122) frappé de la griffe 1er vol TIRANA-VALONA. SUP.	Web	-	100
	2712	*	***Poste Aérienne*** **-** N°15/21, Série complète. 7 valeurs. TB.	Web	230	90
	2713	*	***Poste Aérienne*** **-** N°22/28, Série complète. 7 valeurs. Signé ROIG. TB. RR.	Photo	1000	600
	2714	*	***Poste Aérienne*** **-** N°22/ 28, Série complète. 7 valeurs. SUP. R.	Photo	1000	300
	2715	**	***Bienfaisance*** **-** N°1, 1l. bleu, bleu clair et rouge. SUP.	Web	385	200
✉	2716		***Timbres-Taxe*** **-** N°1/ 5, 4 valeurs, obl. s/lettre en port local. TB.	Web	-	75

ALLEMAGNE BADE

	2717		***Lots et Collections*** **-** N°2, Petit lot d'oblitérations. 32 pièces. TB.	Web	-	275

ALLEMAGNE LUBECK

✉	2718		N°14, 1 1/2s. lilas obl. s/lettre frappée du CàD de LUBECK. TB.	Photo	-	300

ALLEMAGNE MECKLEMBOURG SCHWERIN

✉	2719		N°1 + 8, 2 lettres dont 1 entier postal. TB.	Photo	-	300

ALLEMAGNE WURTEMBERG

✉	2720		N°32, + entier. 6kr. obl. s/lettre frappée du CàD de juin 1867 à destination de FRANCKFORT. TB.	Photo	-	300

ALLEMAGNE

	2721		N°13 + 24 + 29, 3 valeurs oblitérés. TB.	Web	825	200
	2722	**	***Poste Aérienne*** **-** N°28/29, Bloc de 20. CdeF dont 5 15Pf. tenant à 5 10Pf. SUP.	Web	-	250
✉	2723		***Poste Aérienne*** **-** N°68, 5p. vert + SEMI OFFICIEL (Michel n°I) obl. de DARMSTAST du 17.6.12 s/carte postale. TB.	Web	-	250

AUTRICHE

✉	2724		N°5, 9k. bleu, obl. du CàD de TRIESTE s/lettre à destination de RAGUSA. Petite rousseur, sinon TB.	Web	-	130
	2725	*	N°13, 3 Kr. vert. (certificat MATL) TB.	Photo	1750	900
✉	2726		N°18x2+31, 3k. vert x 2 (1 ex avec pli) + 15k. bistre obl. TRIEST s/lettre taxée à destination de MILAN. TB.	Photo	-	350
	2727		N°430a, 50g. + 50g. WIPA avec fils de soie. TB.	Web	725	275

BELGIQUE (Réf : COB)

	2728	*	Petit lot d'essais de différentes couleurs. 4 médaillons et 3 lyons (1866). TB.	Web	-	200
	2729		N°MO1, 10c. brun. Chiffre et cadre doubles. TB.	Photo	-	350
	2730	(*)	N°MO1 + MO2, 10c. brun + 20c. bleu. Essai. TB.	Photo	-	300
	2731		N°1, 10c. brun. Type épaulettes. Obl. légère dégageant le visage. SUP.	Web	-	200
	2732		N°1, 10c. brun. Type épaulettes. Marges égales. Oblitération auréolant le visage. B.	Web	-	100
	2733		N°1, 10c. brun. Obl. Effigie dégagée. SUP.	Web	-	100
	2734		N°1b, 10c. brun-noir. Type Epaulettes. Obl. de la perception de Bruges. Certificat KAISER. TB.	Web	-	100
	2735		N°2, 20c. bleu. Série épaulettes. Petit ensemble comprenant de nombreuses nuances dont bleu-vert. Pièces choisies. B à TB.	Photo	-	350
	2736		N°2, 20c. bleu. Obl. Effigie très dégagée. TB.	Web	70	80
	2737		N°2, 20c. bleu clair. Obl. légère. B.	Web	-	60
	2738	(*)	N°3, Essai du Médaillon en bleu. Papier épais sans chiffre dans le cartouche. SUP.	Web	-	250
	2739		N°5, 40c. carmin. Type médaillon. Obl. légère. TB.	Web	575	280
✉	2740		N°5A, 40c. carmin-rose obl. barre "45" s/lettre frappée du CàD rouge de GAND du 8 juillet 1850 à destination de PARIS + cachet ambulant. Arrivée le 9 juillet. TB.	Photo	1100	350
	2741		N°9, 1c. vert. Médaillon allongé. Obl. CàD. TB.	Web	140	50
	2742	(*)	N°9/10, 1c. vert + 10c. brun. Type médaillon allongé. Sans filigrane. Papier moyen. B.	Web	560	120
	2743	(*)	N°10A, 10c. brun-gris. Type médaillon arrondi. Sans filigrane. Restauré. B.	Web	575	120
	2744	(*)	N°12A, 40c. vermillon. Type médaillon arrondi. Sans filigrane. Restauré.	Photo	3850	650
□□	2745	*	N°17, 10c. gris. Paire. Dentelé 14 1/2. Rousseur. TB.	Web	920	200
	2746	*	N°17/19, Léopold à gauche. 3 valeurs ND. Surch. SPECIMEN. Petits défauts. B à TB.	Web	410	120
	2747	*	N°18, 20c. bleu. TB.	Web	810	150
	2748	**	N°19A, 30c. brun-pâle. Type de 1865 - Leopold Ier. Dentelé 15. Très frais. SUP.	Photo	1100	500
	2749	(*)	N°20, 40c. rose pâle. Très bon centrage. Dentelé 14 1/2. TB.	Web	630	280
	2750	*	N°21A, 1F. violet. Type de 1865 - Leopold Ier. Dentelé 15. Légère trace de charnière. Rare dans cette qualité. SUP.	Photo	3250	1300
	2751	(*)	N°21B, 1F. violet. Tirage de Londres. Dentelé 14. Très frais. TB.	Photo	1175	500
	2752	**	N°28, 5c. ambre. Lion couché. Centrage parfait. SUP.	Photo	700	300
	2753	*	N°29a, 8c. violet. B.	Web	170	90
	2754	**	N°32B, 25c. jaune-olive. Type 1869. Tirage à l'aniline. Dentelé 14. Bon centrage. TB.	Web	425	120
	2755	*	N°32ND, 25c. jaune-olive. Type Léopold II à gauche. ND. SUP	Web	360	120
	2756	*	N°35b, 50c. gris-noir intense. Léopold II. Type 1869. Certificat SOETEMAN. TB.	Photo	2250	800
	2757	*	N°37, 5F. brun-rouge. Type de 1869. Très frais. Excellent centrage. Très légère charnière. SUP.	Photo	2200	1100
	2758	*	N°37, 5F. brun rouge. Très bien centré. TB.	Photo	2100	900
	2759	*	N°37, 5F. brun rouge. Gomme brunatre et éclats de gomme. TB.	Photo	2100	700
	2760	*	N°37, 5F. rouge-brun. Défaut.	Photo	2200	300
	2761		N°37, 5F. brun-rouge. Type de 1869 - Leopold II. Obl. roulette. Bon centrage. TB.	Photo	950	350
	2762		N°37, 5F. brun-rouge. Type 1869. Obl. centrale. Bon centrage. TB.	Photo	950	350
	2763	(*)	N°37A, 5F. brun-pâle. Léopold II. TB.	Photo	4700	1000
Δ	2764		N°37A, 5F. brun-pâle. Léopold II. Type 1869. Obl. s/fragment. Bon centrage. Certificat BALASSE. TB.	Photo	1850	700
	2765	**	N°38, 10c. rouge. Type Léopold II en bloc de 15. BdeF. Bon centrage. Très frais. SUP.	Photo	1300	480
	2766	**	N°38/ 41, Réimpression EISENHOWER. 4 valeurs avec BdeF intégral. SUP. R.	Photo	3000	1000
	2767	*	N°38/41, Série Léopold II complète. 4 valeurs. Bon centrage. TB.	Photo	1300	420
	2768	**	N°39, 20c. gris perle. Léopold II. Type 1883. Très frais. TB.	Photo	1000	450
	2769	**	N°40a, 25c. bleu foncé. Léopold II. Type 1883. Bon centrage. Très frais. SUP.	Photo	8000	2000
	2770	*	N°41, 50c. violet pâle. Léopold II. Type 1883. TB.	Web	440	100
	2771	*	N°46/52, Leopold II. Type de 1884. 7 valeurs. Frais. TB.	Photo	1495	500
	2772	**	N°53/67, Série Leopold II. Type fine barbe. Série complète. 15 valeurs. Dont 3 nuances différentes. TB à SUP.	Photo	2750	650
	2773	*	N°53/67 + 68/73, 2 séries complètes. SUP.	Web	785	200
	2774	*	N°62/ 64 + 66, 4 valeurs. TB.	Web	355	100
⊞	2775	**	N°68/73, 2 séries des Expositions en blocs de 4. Quelques exemplaires avec charnière. TB.	Web	280	70
	2776	*	N°74/83, Grosse barbe et Armoiries. 2 séries complètes. 12 valeurs. TB.	Web	549	140
	2777	**	N°74b, 10c. rose-carmin. Grosse barbe. Bloc de 10 (un ex. *). CdeF intégral avec année et n°. Bon centrage. SUP	Web	-	50

	N°/Nr.		Description	Photo	Cote Quotation	Départ Start
	2778	**	N°74c, 10c. rose framboise. Type grosse barbe. TB.	Photo	2000	700
	2779	**	N°75+76+77+77a, + 78. Série Léopold II. Type grosse barbe. TB.	Web	930	270
	2780	**	N°80, 2F. lilas. Leopold II. Type grosse barbe. TB.	Web	560	150
	2781	**	N°84/107, Séries Caritas complète. 24 valeurs. SUP.	Photo	2750	750
	2782	*	N°84/107, Type Caritas. Les 3 séries. 24 valeurs. TB.	Web	580	120
	2783	(*)	N°108, Type Pellens. 25c. 2 feuillets de 25. Essai en violet et en rouge. TB.	Web	-	150
	2784	**	N°112a, 20c. vert-bronze. Type Pellens. SUP.	Web	750	200
✉	2785		N°117, 2F. violet, Type Pellens, obl. s/lettre recommandée frappée du CàD de LE HAVRE (SPECIAL) du 15 avril 1915 à destination de VINCENNES - SEINE. Arrivée le 16 avril. TB	Web	-	70
	2786	**	N°126/134, Série Croix-Rouge. 9 valeurs. TB.	Web	660	180
	2787	*	N°126/131, Série Croix-Rouge de 6 valeurs. ND. SUP.	Web	350	100
	2788	**	N°132/134, Série Croix-Rouge en blocs de quatre. Tous dentelés 14. 6 timbres *. Variété torsade sur le 20c. Point clair. Certificat KAISER. TB.	Photo	1000	350
	2789	**	N°132A + 134A, Emission Croix-Rouge. 5(+5)c. vert et rouge. Dentelé 12x14. 20+(20)c. violet et rouge. Dentelé 12. SUP.	Web	365	100
	2790	*	N°134a + b, 20(+20)c. violet et rouge. Dentelures différentes. SUP.	Photo	1800	600
	2791	**	N°135A/140C, Albert 1er. 11 valeurs de 3 types différents II, III et IV. SUP.	Web	373	100
	2792	**	N°140C, 20c. lilas. Type Albert Ier. Bloc de 14. Type IV. CdeF avec inscriptions marginales. Un timbre *. SUP.	Web	224	70
	2793	**	N°145+145a+145A, 1F. noir. 3 valeurs dont 2 nuances et 1 perforation 15. Bon centrage. Très frais. SUP.	Web	705	290
	2794	**	N°147, 5f. bleu. FRANKEN. BdeF. SUP.	Photo	1550	700
	2795	*	N°150/163, Série complète. Surchargé Croix-Rouge. 14 valeurs. SUP.	Photo	1500	450
	2796	*	N°165/178, Série Roi casqué. 14 valeurs. TB.	Web	900	200
	2797	*	N°170+ 171 + 173, + 174 + 175 + 177 + 178. 7 valeurs. TB.	Web	325	80
	2798	**	N°176, 2F. lilas. SUP.	Photo	820	300
	2799	**	N°176, 2F. lilas. Roi casqué. Bien centré. SUP.	Photo	1020	300
	2800	(*)	N°186CU, 20c. s/15c. + 5c. sépia. Jeux Olympique de 1920. Surcharge renversée. Gomme de complaisance. Rare. Certificat BALASSE et SOETEMAN. SUP. RR.	Photo	750	300
⊞	2801	**	N°190/208, Type Houyoux. 19 valeurs en bloc de 4 comprenant variétés et nuances. Manque 205 et 207. TB.	Web	-	50
	2802	*	N°209/210, 5F. vert + 10F. brun. Type Houyoux. TB.	Web	435	120
	2803	**	N°211/219, Type petit Montenez. 7 valeurs en blocs de 4. Quelques valeurs *. SUP.	Web	280	80
⊞	2804	**	N°214B, 1F. noir type petit Montenez. Bloc de 4 (2 timbres *). Dentelé 11 x 11 1/2. TB.	Web	205	70
	2805	**	N°221/233, Série complète Léopold I. Jubilé 75 ans. SUP.	Web	275	90
	2806	**	N°258/266, Série Orval. 9 valeurs. TB.	Web	330	100
	2807	**	N°266A/K, Série Orval. Surchargée Anvers. Bon centrage. Certificat SOETEMAN. SUP.	Photo	2400	800
	2808	*	N°266A/K, Série Orval. Surch. Anvers. 9 valeurs. SUP.	Web	550	220
	2809	*	N°266A/K, Série Orval. Surch. Anvers. 9 valeurs. TB.	Web	750	200
	2810	**	N°272A/K, Série Orval surchargée "L" couronné. Série complète. 9 valeurs. SUP.	Photo	1850	600
	2811	**	N°289/292, Type Montenez. 4 valeurs. TB.	Web	780	240
⊞	2812	**	N°292B, 100F. rouge-brun type Montenez. Bloc de 4. Coin de feuille. SUP.	Web	200	80
	2813	**	N°292C/298, 2 séries complètes. 12 valeurs. Exprès et les Sites. TB.	Web	325	100
	2814	**	N°308/314, Série Les châteaux. 7 valeurs. SUP.	Web	200	60
	2815	**	N°317/324 + BL3, + 326/332. Série Albert 1er 9 valeurs + Feuillet Prince Léopold + Série Reine Elisabeth 7 valeurs. SUP.	Web	930	250
	2816	**	N°326/ 332, Série complète Reine Elisabeth. 7 valeurs. SUP.	Web	240	80
	2817	**	N°342/350, Cardinal Mercier. Série complète. 9 valeurs. SUP.	Photo	1300	400
	2818	**	N°342/350, Cardinal Mercier Série complète. 9 valeurs. SUP.	Photo	1300	400
	2819	*	N°342/350, Cardinal Mercier. 9 valeurs. TB.	Web	600	180
	2820	**	N°346/350, Cardinal Mercier. 5 valeurs. SUP.	Photo	1275	320
	2821	**	N°351/355, Série Infanterie et Ballon Piccard. 5 valeurs. SUP.	Web	590	150
	2822	**	N°351/355, Ballon Picard. Infanterie. 5 valeurs. SUP.	Web	590	150
	2823	**	N°363/374, Série Orval. 2ième série. 12 valeurs. SUP.	Photo	3000	950
	2824	*	N°363/374, Série Grande Orval. 12 valeurs. TB.	Web	1100	300
	2825	**	N°377/383, Série complète Antituberculeux. 7 valeurs. SUP.	Web	900	200
	2826	*	N°377/383, Série complète Antituberculeux. TB.	Web	235	50

N°/Nr.			Description	Photo	Cote Quotation	Départ Start
	2827	**	N°394/400, Série Au profit d'oeuvres antituberculeuses. 7 valeurs. SUP.	Web	600	160
	2828	**	N°880/891, Série de l'UPU. 12 valeurs. TB.	Web	320	120
	2829	**	N°892/899, Série les "Littérateurs". 8 valeurs. TB.	Web	440	150
	2830	**	N°943/945, + 946/951. 2 séries complètes. 9 valeurs. TB.	Web	300	100
✉	2831		***Poste Aérienne*** **-** N°1, 5 cartes postales avec le 50c. bleu surchargé en rouge pour l'Exposition de 1931 à destination d'AMSTERDAM-DUSSELDORF-LONDRES-MALMOE et PARIS. SUP.	Web	-	265
⊞	2832	**	***Poste Aérienne*** **-** N°1/5, 5 valeurs dont variétés. N°5 avec 2 ex * et pli. B à TB.	Web	200	60
	2833	(*)	***Blocs et Feuillets*** **-** N°BL20, Orval. Caractères gothiques renversés. Déf. mais B.	Web	-	100
	2834	**	***Blocs et Feuillets*** **-** N°BL26, Bloc Anseele. SUP.	Web	220	60
	2835	**	***Blocs et Feuillets*** **-** N°BL27+ 28, Bloc Jordaens et Van Der Weyden. 2 blocs de 3 valeurs chacun. SUP.	Web	360	110
	2836	*	***Blocs et Feuillets*** **-** N°BL 27+ 28, Bloc Jordaens et Van Der Weyden. 2 blocs de 3 valeurs chacun. SUP.	Web	360	110
	2837	*	***Colis-postaux*** **-** N°TR12, 80c. bistre avec filigrane. Léger manque de gomme mais B.	Web	180	50
	2838	**	***Colis-postaux*** **-** N°TR25, 90c. rouge. SUP.	Web	450	160
	2839	*	***Colis-postaux*** **-** N°TR48, 5c. vert. Type Lion debout. Surcharge roue ailée. Infine trace de charnière. Certificat B.L.P. SUP.	Web	-	180
	2840	*	***Colis-postaux*** **-** N°TR50, 20c. olive. Type Pellens surch. roue ailée. Bon centrage. Signé GT. SUP	Web	355	220
	2841	**	***Colis-postaux*** **-** N°TR55, 1F. orange. Série Pellens. Surcharge roue ailée. Très bon centrage. SUP. RR.	Photo	600	500
	2842	*	***Colis-postaux*** **-** N°TR56, 2F. violet. Série Pellens. Surcharge roue ailée. SUP.	Photo	2400	1000
	2843	**	***Colis-postaux*** **-** N°TR121/123, Emission de Malines. 3 valeurs. Très frais. TB.	Photo	510	300
	2844	*	***Colis-postaux*** **-** N°TR128/134, Série Lion. 7 valeurs. TB.	Web	470	120
	2845	*	***Colis-postaux*** **-** N°TR175/201, Série du Centenaire des Chemins de fer + 3 valeurs. Quelques défauts s/fortes valeurs. TB.	Web	1160	290
	2846	*	***Colis-postaux*** **-** N°TR178/199, Série Locomotives. 22 valeurs. 50 et 100F. absents.	Web	540	100
	2847	*	***Colis-postaux*** **-** N°TR201, 100F. bleu. Série locomotive. TB.	Web	360	100
	2848	**	***Colis-postaux*** **-** N°TR304/320, Série locomotive. 20 valeurs. SUP.	Web	290	100
	2849	**	***Colis-postaux*** **-** N°TR335, 200F. vert. Inauguration "Nord-Midi". SUP.	Web	240	75
	2850	**	***Colis-postaux*** **-** N°TR336/354B, Série complète Locomotives Nord-Midi. 21 valeurs. TB.	Web	440	130
	2851	**	***Colis-postaux*** **-** N°TR369/373, 5 valeurs. TB.	Web	230	80
	2852	*	***Journaux*** **-** N°J01/40, Série complète. 40 exemplaires. TB.	Web	400	100
	2853	**	***Timbres Télégraphe*** **-** N°RT1a, 10c. noir avec souche complète. Pli sur la souche. TB.	Web	250	120
□□	2854	**	***Timbres Télégraphe*** **-** N°RT1b, Timbre de reçu télégraphique. Paire Tête-Bêche verticale sans souche inter-panneau. SUP.	Web	450	150
	2855	*	***Timbres Télégraphe*** **-** N°TG1a+ 2, 50c. gris brunâtre et 1F. vert-bleu. Centrage correct. Certificat KAISER. TB.	Photo	900	350
	2856	*	***Timbres Télégraphe*** **-** N°TG7, 5F. outremer. TB.	Web	875	200
	2857	*	***Timbres Télégraphe*** **-** N°TG10/TG10A, 25F. vert et rose. 1ier et 2ième tirage. Dentelé 14 et dentelé 14 1/2. TB.	Photo	1220	450
	2858	*	***Timbres Téléphone*** **-** N°KT12, 75c. bleu lion héraldique. Tête-Bêche inter-panneaux. TB.	Web	192	70
	2859	*	***Timbres-Taxe*** **-** N°TX1/25, + 85 + 70 + 445 + 60. Ensemble de 29 pièces. Neufs et obl. TB.	Web	660	160
	2860	**	***Timbres-Taxe*** **-** N°TX3Ax 11, + TX6A x 13. 5c. vert, bloc 11, HdeF + 20c. bronze, bloc de 13, coin de feuille. Surchargés bureau distributeur. SUP.	Web	710	170
	2861	**	***Timbres-Taxe*** **-** N°TX13/16, 4 valeurs. Frais. TB.	Photo	1485	600
	2862	*	***Timbres-Taxe*** **-** N°TX15, 30c. outremer. Type modifié de 1895. 41 exemplaires : bloc de 25 avec CdeF + bloc de 12 avec BdeF + Bloc de 4 avec BdeF. TB.	Web	820	200
	2863	**	***Timbres-Taxe*** **-** N°TX15A, 30c. bleu. Bloc de 6. HdeF. Type modifié de 1895. Surcharge bureau distributeur. TB.	Web	580	125

BULGARIE

	2864	(*)	N°1+ 4, 5c. noir et jaune + 50c. noir et bleu. 2 valeurs. TB.	Web	435	125
	2865		N°4+5+10, 3 valeurs. SUP.	Web	380	55
	2866	*	N°24, 3s. s/10s. rouge et rose. TB.	Web	325	120
	2867	*	N°25, 25s. s/1F. noir et rouge. TB.	Photo	800	300
	2868		N°26, 5s. s/30s. bleu et bistre. Obl. très légère. TB.	Web	140	80
	2869	*	N°26 + 26a, 5c. s/30c. bleu et bistre. 2 valeurs. TB.	Web	400	135
	2870	*	N°27, 15s. s/25s. (Sc 21). TB.	Photo	1000	320

	N°/Nr.		Description	Photo	Cote Quotation	Départ Start

BULGARIE DU SUD

	2871	*	N°2b, 5 pi. rouge et bleu. TB.	Photo	850	300

DANEMARK

✉	2872		N°5 + 11 + 13, 8s. vert + 2s. bleu et 4s. rouge sur lettre à destination de LONDRES. TB.	Photo	-	500

ESPAGNE

	2873	*	Timbres perforés. 8 grosses valeurs. Neufs et obl. TB.	Photo	-	300
✉	2874		N°1, 6c. noir obl. point bleu de SEVILLE s/devant de lettre. B.	Web	-	260
	2875		N°2, 12c. lilas. 3 pièces obl. B à TB.	Photo	900	390
	2876		N°5, 10r. vert-clair. Obl. EDIFIL#5. Certificat COMEX. Petit aminci mais TB.	Photo	2500	1000
	2877	*	N°5 / 9, Timbres Impôt de guerre 5/9. Alphonse XII. Série très rare dans cet état. SUP. R.	Photo	1400	700
	2878		N°10, 6r. bleu. Obl. B.	Web	1100	260
	2879	*	N°10 + 11, Timbres Impôt de guerre 10+11. 15c. carmin obl. + 50c. jaune. B.	Photo	800	300
	2880	*	N°25, 2r. vermillon. EDIFIL#25. Certificat COMEX. Aminci mais TB.	Photo	1700	1000
	2881		N°25a, 2r. rouge clair. Obl. Papier azuré. Certificat BRUN. B.	Web	700	250
	2882		N°28, 2c. vert. Papier mince. Belle oblitération. TB.	Web	550	200
⊞	2883		N°40, 1r. bleu. Bloc de 4. Obl. B.	Web	-	230
□□	2884	*	N°70a, 2r. rose-saumon. Paire verticale. SUP.	Photo	1100	650
	2885		N°101, 19c. brun. Obl. TB.	Web	575	225
	2886		N°111, 1e.600m. violet-gris. Obl. dégageant l'effigie. Bon centrage. Certificat BRUN. TB.	Photo	1100	300
	2887	*	N°112, 2e. bleu. Belle dentelure. Certificat COMEX. SUP.	Photo	1400	800
	2888		N°138, 4p. brun-jaune. Obl. très légère. SUP.	Web	600	175
	2889	(*)	N°150, 10p. noir. B.	Photo	3500	550
	2890	*	N°156, 20c. orange. B.	Web	300	150
	2891	*	N°161, 4p. vert. Bien centré. TB.	Photo	575	300
	2892	*	N°162, 10p. outremer. TB.	Photo	1750	600
✉	2893		N°172x 40, 4/4 vert x 40 obl. s/carte postale frappée du CàD de SAN SEBASTIAN du 29 MAR 1904 à destination d'ASNIERES-SUR-SEINE. Cachet d'arrivée le 30 mars. Pièce exceptionnelle. SUP.	Web	-	200
	2894	*	N°180+ 181, 1p. gris + 4p. violet. Bien centrés. TB.	Web	330	140
	2895	**	N°333a, Una Pta s/10p. Double surcharge dont une renversée. SUP.	Web	300	185
	2896	*	N°429/441, Série complète. 13 valeurs. Le 10p. bistre **. SUP.	Photo	1225	800
	2897	*	N°473/485, Série complète. 13 valeurs. N°482, 483, 484 et 485 **. SUP.	Photo	2605	1300
	2898	**	N°802/ 805, Série complète. 4 valeurs avec BdeF. SUP.	Web	350	150
	2899	*	***Poste Aérienne* -** N°202/211, Série complète. 10 valeurs. N°211 **. SUP.	Web	595	240
	2900	*	***Poste Aérienne* -** N°242/245, Série complète. Centenaire du timbre espagnol. 4 valeurs. SUP.	Web	350	150
	2901	*	***Poste Aérienne* -** N°246, +10c. s/25p. brun-lilas. Avec numéro de contrôle au dos. SUP.	Web	425	175
	2902	**	***Blocs et Feuillets* -** N°13/16, Blocs Bataille de Lépante. Dentelés et ND. N°16 avec éclat de gomme. SUP.	Photo	1480	550
	2903	*	***Timbres Télégraphe* -** N°2+ 4, 4r. rose + 20r. noir. 2 valeurs. SUP.	Web	525	250
	2904	*	***Timbres Télégraphe* -** N°9/12, Série complète. 4 valeurs. Léger clair sur le 1rl. Quelques réparations sur le 16rl. B.	Photo	1210	600

ESPAGNE Carliste

	2905	*	N°1a, Emissions Province Basques et Navarre. 1r. bleu clair. Sans tilde s/le "N". TB.	Photo	750	375
	2906	*	N°2/6, Provinces Basques, Navarre, Catalogne et Valence. 5 valeurs. TB.	Web	500	175

FINLANDE

✉	2907		N°4, 10k. rose s/rose pâle, Type II, obl. cachet F.R.K.O s/lettre à destination de ST PETERSBOURG. TB.	Web	400	260

N°/Nr.		Description	Photo	Cote Quotation	Départ Start

ISLANDE

2908		N°122, 10k. s/5k. B.	Web	550	175

ITALIE SICILE

2909		N°19 + 19b, 1gr. vert-olive + 1gr. brun-roux. 2 pièces. Obl. TB.	Photo	-	400
2910		N°22 / 22a, 10g. bleu. 9 pièces (*) ou obl. B à TB.	Photo	-	400
2911	*	N°23, 20c. gris très foncé. SUP.	Photo	-	500

ITALIE LOMBARDO VENETIE

2912		N°5, 45c. bleu. Catalogue Spécial 5 H Type I. B. R.	Photo	-	600

ITALIE SARDAIGNE

2913	(*)	N°7a + 8a + 9a, 3 valeurs. Non émis. TB.	Photo	1750	500

ITALIE TOSCANE

□□	2914		N°5, 2c. bleu-clair. Paire verticale obl. TB.	Web	-	295
□□	2915		N°8a, 9c. violet foncé. Paire. Obl. centrale. Filets touchés.	Web	600	230
	2916		N°12, 2cr. bleu. Nuances différentes. B à TB.	Photo	-	400
	2917	*	N°14, 4c. vert. Très frais. 2 marges touchées, sinon TB. R.	Web	2500	250
	2918	(*)	N°18, 5c. vert. Marge au filet. TB.	Photo	3750	325
	2919	*	N°19, 10c. brun. 1 marge courte.	Web	600	260
	2920		N°22, 80c. chair. 5 pièces obl. de nuances différentes. B.	Photo	4500	650

ITALIE

2921	(*)	6 essais imprimés s/feuillet. Document du Ministre des Finances. Datés du 21/04/1862. TB.	Photo	-	500
2922	(*)	N°17, 15c. bleu. TB.	Web	1800	200
2923	*	N°40, 5c. vert. TB.	Web	700	250
2924	*	***Colis-postaux*** **-** N°1 + 2, 10c. et 20c. TB.	Web	365	160
2925	(*)	***Timbres-Taxe*** **-** N°2, 10c. jaune brun. Gomme non garantie. TB.	Photo	4500	450

LEVANT Bureaux Italiens

2926	*	N°7, 20c. jaune orange. TB. R.	Photo	4000	550

LITUANIE

Δ	2927	*	***Poste Aérienne*** **-** N°41, 60c. s/60c. rose. Sans filigrane. S/fragment. TB. R.	Web	500	200
	2928	**	***Poste Aérienne*** **-** N°94, 40c. SUP.	Photo	455	300
✉	2929		***Poste Aérienne*** **-** N°94+84 et 86, 40c. et 20c. + 60c. + ETATS UNIS PA 15 A s/lettre recommandée VOL NEW YORK-KAUNAS. TB. R.	Photo	-	850

LUXEMBOURG

2930		N°1, 10c. gris noir. Obl. CàD 1855. Type Belge. SUP.	Web	-	225
2931		N°1, 10c. gris-noir. Obl. 3 cercles en vert. TB.	Web	-	180
2932		N°1, 10c. gris-noir. Obl. CàD. TB. R.	Web	-	175
2933		N°2, 1s. brun-rouge. Obl. grille de GREVENMACHER. TB.	Web	-	150
2934		N°11, 40c. orange. TB.	Web	285	200

	N°/Nr.		Description	Photo	Cote Quotation	Départ Start

NORVEGE

	2935	*	N°9, 8s. rouge. Gomme partielle, sinon TB.	Web	1000	250

PAYS BAS

	2936	*	N°1, 5c. bleu. TB.	Photo	600	400
	2937	*	N°2, 10c. rose carminé. BdeF. Très frais. TB.	Photo	700	475
	2938		N°2x 2, 10c. rose. 2 pièces de nuances différentes. B.	Web	-	40
	2939	*	N°3, 15c. orange. SUP.	Photo	1100	800
	2940		N°3, 15c. orange. Bas de feuille. B.	Web	165	70
	2941		N°3, 15c. orange. Obl. B.	Web	165	50
Δ	2942		N°4, 5c. bleu. Bloc de 4 sur fragment. SUP.	Photo	1200	850
	2943	*	N°11, 25c. violet. B.	Photo	2500	800
	2944	*	N°14, 1c. noir. B.	Web	265	100
	2945	*	N°14, 1c. noir. B.	Web	265	80
	2946	*	N°18, 2 1/2c. violet. SUP.	Photo	600	300
	2947	*	N°24, 20c. vert. TB.	Photo	525	300
	2948	*	N°48, 5g. bronze et brun-jaune. 1 dent un peu courte, froisure de gomme. Bien centré. B.	Web	900	275
	2949		N°48, 5g. bronze et brun-jaune. Petite rousseur. TB.	Web	500	200
	2950		N°48, 5g. bronze et brun-jaune. Obl. SUP.	Web	550	190
	2951	*	N°55+ 57, 15c. brun et 20c. vert. TB.	Web	270	120
	2952	*	N°93, 10g. rouge orange s/paille. TB.	Photo	1000	450
	2953	*	N°96/97, 2g. 50 s/10g. 2 timbres surchargés. TB.	Web	400	180
	2954	*	N°118/128, Série complète. 11 valeurs. SUP.	Photo	600	350
	2955	*	N°118/ 128, Série complète. 11 valeurs. TB.	Web	600	200
□□	2956	**	N°127, 2 1/2g. brun noir. Paire. SUP.	Photo	1160	600
	2957	*	N°129/130, + 154/156. 2 séries complètes. 5 valeurs. TB.	Web	230	80
	2958	*	N°152A/153, 2 1/2g. rose + 5g. gris-noir. 2 valeurs. TB.	Web	345	120
	2959	**	***Poste Aérienne* -** N°12/13, 15g. gris + 25g. bleu-noir. SUP.	Photo	700	300
	2960	**	***Poste Aérienne* -** N°12/13, 15g. gris + 25g. bleu-noir. SUP.	Photo	700	300
	2961	*	***Timbres Télégraphe* -** N°4, 12 1/2c. lilas. TB.	Web	300	200
	2962	(*)	***Timbres Télégraphe* -** N°4, 12 1/2c. lilas. TB.	Web	300	80
	2963		***Timbres Télégraphe* -** N°12, TWEE GULDEN lilas. Obl. B.	Web	370	120
	2964	*	***Timbres-Taxe* -** N°13/24, + 26 + 42/43. 15 valeurs. TB.	Web	413	100

PORTUGAL

	2965	*	N°3, 50r. vert. Marges courtes. Certificat RPSL.	Photo	4000	700
	2966		N°4, 100r. violet. Belle oblitération. SUP.	Photo	2200	1200
	2967	(*)	N°16, 50r. vert. SUP.	Photo	900	300
	2968		N°30/32, 50r. vert + 80r. orange + 10r. lilas. Obl. B.	Web	405	135
	2969	*	N°33, 120r. bleu. B.	Web	360	80
	2970		N°34, 240r. violet. Obl. TB.	Web	600	200
	2971		N°34, 240r. violet. TB.	Web	550	175
✉	2972		N°41, 50r. vert obl. du CàD de PORTO du 13.11.1877 s/lettre à destination de BORDEAUX. SUP.	Web	-	165
	2973	*	N°96/104, 9 valeurs. TB à SUP.	Web	210	70
	2974	*	N°109/123, Série complète. 15 valeurs. N° 111/113 obl. TB à SUP.	Photo	2784	650
	2975	*	N°146/153, Série complète. 8 valeurs. TB.	Web	230	75
	2976	*	N°216, 15c. lilas-brun. TB.	Web	430	100
	2977	*	N°334/364, Série complète. 31 valeurs. TB.	Web	280	80
	2978	*	***Poste Aérienne* -** N°1/10, Série complète. 10 valeurs. N°10 **. TB.	Web	430	120
	2979	*	***Colis-postaux* -** N°1/17, Série complète. 11 valeurs avec et sans gomme. TB.	Web	270	70
	2980	*	***Timbres-Taxe* -** N°1/6, Série complète. 6 valeurs. N°4 obl. TB.	Web	247	80

N°/Nr.		Description	Photo	Cote Quotation	Départ Start

PORTUGAL ACORES

2981	*	N°75 / 89, (Sc 78 / 92). Série St-Antoine. 15 valeurs. B à Sup.	Photo	1000	550
2982	*	N°90/97, Série complète. 8 valeurs. TB.	Web	100	40

PORTUGAL MADERE

2983		N°14, 240r. violet. Obl. SUP.	Web	500	200
2984	*	N°16/26, 11 valeurs. Quelques obl. B.	Web	761	140

SERBIE

2985	(*)	N°1, Vert s/rose. Papier moyen. SUP.	Web	375	160
2986		N°1, 1p. Papier mince. B.	Web	375	150
2987	(*)	N°2A, Brun rouge foncé s/lilas. TB.	Web	325	150
2988		N°9, 20p. rose. 10 pièces choisies. TB à Superbe.	Web	350	150

SILÉSIE

2989	*	N°27A/28A, 500h. + 1000h. 2 valeurs. Signé CHAMPION. SUP.	Web	250	150
2990		N°48/58, Série Plébiscite. Série complète. 11 valeurs. TB.	Web	265	95
2991	*	***Service -*** Petit lot de timbres de Service entre le n°1 et le n°20. Neufs et oblitérés. Environ 120 timbres. La plupart avec variété, double surch., renversée. TB.	Web	-	200

SUÈDE

2992		N°1, 3s. vert. Obl. Très beau d'aspect mais réparé.	Photo	4500	450
2993		N°1, 3s. vert. Aminci. Obl.	Photo	4500	450
2994	*	N°2/4, 4s. bleu + 6s. gris + 8s. jaune. Réimpression. TB.	Photo	1200	400
2995		N°2+ 2a, 4s. bleu. 2 valeurs. Obl. TB.	Web	400	175
2996		N°3, 6s. gris. Obl. TB.	Photo	1350	500
2997		N°4, 8s. jaune. Obl. SUP.	Photo	700	425
2998		N°5, 24s. rouge. Belle oblitération. TB.	Photo	2500	1000
2999		N°5, 24s. rouge. Obl. centrale. SUP.	Photo	2500	900
3000	*	N°6, 5ö. vert-jaune. TB.	Web	225	115
3001	*	N°6/11, Série complète. 6 valeurs. Réimpression. TB.	Web	810	250
3002	*	N°8a, 12ö. outremer. TB.	Web	400	250
3003	*	N°12+ 13 + 15, 3 valeurs. Réimpression. Dentelés 13. SUP. R.	Web	400	180
3004	*	N°12+ 14 +15, 3 valeurs. Réimpression. N°12 aminci. B à TB.	Web	410	100
3005		N°13, 17ö. ardoise. Obl. SUP.	Photo	1000	600
3006	*	N°14, 17ö. lilas. 2 dents courtes sinon TB.	Web	700	125
3007		N°14, 17ö. lilas. SUP.	Web	185	95
3008	*	N°15, 20ö. rouge. B.	Web	300	100
3009		N°25, 1r. bistre et bleu. Obl. TB.	Web	550	150
3010	*	N°28, 10ö. rose. légères rousseurs sinon TB.	Web	250	100
3011	*	N°62/65 + 67, + 69/72 + 97/100 + 102 + 104. 16 valeurs. B à TB.	Web	200	80
3012		N°87/ 96, Série complète. Le n°96 *. SUP.	Web	355	125
3013	*	N°101, 55ö. bleu-vert. SUP.	Photo	1800	600
3014	*	N°103, 80ö. noir. TB.	Photo	1800	900
3015	*	N°103, 80ö. noir. SUP.	Photo	1800	600
3016	*	N°145/163, 19 valeurs. N° 163 obl. N° et cote Scott. TB.	Web	385	120
3017	*	N°163A/177 + 193, 16 valeurs. SUP.	Web	880	290
3018	*	N°163A / 177, 15 valeurs. Série complète. SUP.	Web	850	250
3019		N°163A/174, Série oblitérée plus ou moins jolies. SUP.	Web	300	120

	N°/Nr.		Description	Photo	Cote Quotation	Départ Start
	3020	**	N°178/192, Série complète. 15 valeurs. SUP.	Photo	1530	600
	3021	*	N°178/192, Série complète. 15 valeurs. SUP.	Web	900	375
	3022	*	N°178/192 + 194, 16 valeurs. SUP.	Web	930	290
	3023		N°178/188, 11 valeurs. SUP.	Web	230	85
	3024	*	N°235/246, Série complète. 12 valeurs. TB.	Web	150	60
	3025	*	***Poste Aérienne -*** N°3a, 50 sur 4 ö. TB.	Web	200	110
	3026	**	***Poste Aérienne -*** N°7, 20k. outremer. SUP.	Web	150	60
	3027		***Service -*** N°1, (1 skill) Noir. TB.	Web	500	150
	3028	*	***Service -*** N°1A + 3A + 4A, + 5 + 6A + 7A + 8A + 9A + 10A + 11A + 13/18. 16 valeurs. TB à SUP.	Web	621	180
	3029		***Service -*** N°1B + 2A + 4B, + 6B + 8/11B. 8 valeurs dont 3 *. B à TB.	Web	605	190
	3030	(*)	***Service Intérieur -*** N°1, 1s. noir. SUP.	Photo	1000	400
	3031		***Service Intérieur -*** N°1/2, 2 valeurs dont n°1 réparé. B.	Web	1000	125
	3032	(*)	***Service Intérieur -*** N°2, 3ö. bistre. TB.	Web	550	200
	3033		***Service Intérieur -*** N°2, 3ö. bistre. Obl. SUP.	Web	500	150
	3034	*	***Timbres-Taxe -*** N°1/10, Série complète. Dentelés 13 et 14. N°4, 6 et 10 obl. B à TB.	Web	580	190

SUISSE *(Réf : ZUMSTEIN) - Cote/Quotation:CHF - Prix de départ/Starting price:€*

	3035		N°2, 6Rp. noir de ZURICH. Obl. rosette noire dégageant le chiffre. SUP.	Photo	2100	1000
	3036		N°2S, 6Rp. noir de ZURICH. Fond de ligne verticales. Obl. rosette noire légère. SUP.	Photo	2200	800
	3037		N°2S, 6Rp. noir de ZURICH. Lignes de fond verticales. Obl. rosette rouge. TB.	Photo	2200	650
Δ	3038		N°2S, 6Rp. noir de ZURICH. Fond vertical. Obl. rosette rouge s/petit fragment. TB.	Photo	2000	1200
	3039		N°2W, 6Rp. noir de ZURICH. Type II. Lignes de fond horizontales. Obl. rosette noire. TB.	Photo	-	1760
□□	***3040***	*	***N°3, Double de Genève. 5 + 5c. noir, vert-jaune. Belles marges. Pièce très rare neuve. Grande rareté. SUP. RR.***	***Photo***	***-***	***80000***
✉	***3041***		***N°4L, Demi gauche du Double de Genève. 3 grandes marges. Filet touché à droite mais timbre très frais. Oblitéré rosette rouge s/lettre frappée du CàD de GENEVE du 19 septembre 1846 en port local. Certificats MARCHAND et MOSER. TB. R.***	***Photo***	***15000***	***13000***
	3042		N°4R, 5c. noir s/vert. Demi droit du Double de GENEVE droit. Obl. rosette rouge. Défauts.	Photo	10000	1500
Δ	3043		N°5, 5c. noir et vert-jaune. Petit Aigle. Obl. rosette s/petit fragment frappé du CàD rouge de GENEVE du 24 août 1846. TB.	Photo	2100	700
	3044	(*)	N°8I, Colombe de Bâle. Essai en noir, vert et vermillon. Première émission non émise. TB.	Photo	7500	5000
Δ	***3045***		***N°9, 4c. noir et rouge. Obl. rosette rouge s/petit fragment. Grandes marges. Pièce de rêve. Certificat MARCHAND. SUP.***	***Photo***	***-***	***17500***
	3046		N°10, 5c. noir et rouge. Obl. TB.	Photo	2200	1000
✉	3047		N°10, Waadt 5, farbfr. und breit- bis überrandig mit kompl. Schnittlinien auf drei Seiten (abgelöst und wieder befestigt), zart und leicht übergehend entw. mit schwarzer Genfer Rosette (AW 3) mit nebenges. "CAROUGE 23 JANV 51 CON DE GENEVE" auf kl. Umschlag nach Genf. Sehr seltener schwarzer Abschlag der Genfer Rosette in Carouge wo sie offensichtlich länger eingesetzt wurde als in Genf, dort nur bis zum 16. Januar, vergleiche Schäfer.	Photo	-	5500
	3048		N°11, Neuenburg, farbfr. und breit- bis überrandig mit kompl. Trennlinien sichtbar auf drei Seiten, dekorativ und zart entw. mit blauer Raute. Ein attraktives Stück mit blauer Raute, die erst ab 1852 abgeschlagen wurde.	Photo	-	5000
	3049		N°11, 5c. noir et rouge de Neuchâtel. Obl. TB.	Photo	4800	2600
	3050		N°12, 2 1/2r. ZURICH noir et rouge. Obl. Très bien margé. Bordure complète. SUP.	Photo	4200	3200
	3051		N°13I, 2 1/2 Rp. ORTS POST. Croix encadrée obl. grille fédérale noire. Très frais de couleur. TB.	Photo	1800	1200
	3052		N°14I, 2 1/2 Rp. POSTE LOCALE. Croix encadrée obl. grille noire de Genève. Utilisation relativement rare de ce timbre à Genève. TB.	Photo	1750	1300
✉	3053		N°14 I, SUISSE 1850 POSTE LOCALE. Imprimé local genevois. Affranchi avec 2 1/2 Rp. POSTE LOCALE rouge et noir. Croix encadrée, Type 34, obl. grille noir de Genève et GENEVE 17 MAI 51 s/la lettre. SUP.	Photo	-	3200
✉	***3054***		***N°14 II + 16 II, Poste Locale ohne Kreuzeinfassung Type 14 in Mischfrankatur mit Rayon II Stein B Type 37 r/u mit breitem unterem Bogenrand und Anlagezeichen links unten, beide farbfr. und breit- bis überrandig mit Trennlinien auf allen Seiten, je klar, dekorativ und voll aufgesetzt entw. mit blauem PD von Bern (AW 325) mit nebenges. Stabstp. MÜNSINGEN auf kl. Nachnahme-Umschlag mit Briefinhalt nach Wynigen BE mit zwei rücks. blauen Transitstp. von Bern (24./25. JULI 1851). Das Porto setzt sich aus 7.5 Rp. für einen Brief der zweiten Gewichtsstufe im ersten Briefkreis und 5 Rp. Nachnahmegebühr für eine einzuziehende Summe von 37 Kreuzern zusammen. Eine sehr seltene Frankatur, von der der SBK nur neun Briefe resp. Briefstücke auflistet, ein vergleichbarer Brief zierte die Hämmerli-Sammlung, weiterhin auch von seiner Qualität her sicherlich eines der Spitzenstücke mit Marken der Übergangszeit.***	***Photo***	***-***	***140000***
	3055		N°15 I, POSTES FEDERALES. 5r. RAYON I bleu, noir et rouge. Croix encadrée. BdeF. Obl. P.P. noir du IXème arrondissement et traits de plume. TB.	Photo	1600	880
	3056		N°15 II, 5 Rp. bleu foncé, noir et rouge. RAYON I. Obl. TB.	Photo	500	300

N°/Nr.		Description	Photo	Cote Quotation	Départ Start
3057		N°15 II, 5Rp. bleu foncé noir et rouge. RAYON I. Croix non encadrée. Obl. P.P. TB.	Web	500	250
3058		N°15 II, 5Rp. Obl. PP dans cercle. TB.	Web	500	225
3059		N°22Aa, 5c. brun-rouge. Marges très visibles. Obl. SUP.	Photo	2100	1300
3060		N°35, 60c. bronze cuivré. Obl. TB.	Web	225	100
3061	*	N°37a, 2c. brun-rouge. SUP.	Photo	900	500
3062	**	N°44c, 40c. bleu-outremer. SUP.	Web	240	90
3063	*	N°62A, 12c. outremer. Papier blanc. TB.	Web	100	60
3064	*	N°70B, 50c. bleu. SUP. R.	Photo	1750	1000
3065	**	N°78Cc, 10c. pourpre. Timbre avec variété Pf.3. BdeF. SUP.	Photo	-	400
3066	*	N°127, 3F. bistre et jaune. SUP.	Web	425	180
3067	**	N°129 + 131, 3F. vert + 10F. violet. 2 valeurs. TB.	Photo	2300	500
3068		N°131, SUISSE 1914. 10F. Jungfrau violet, double moletage. Obl. GENEVE 10.XII.18 GAZETTES. SUP.	Photo	-	1100
3069	*	N°195 / 198, Bloc NABA. 4 valeurs. SUP.	Web	700	175
3070	**	N°203y, 10c. château de Chillon. Double moletage. Papier lisse. Bloc de 9 comprenant 3 Tête-Bêche. SUP.	Web	-	200
3071	**	N°261w.3.01, 30c. bleu. Apollon. Bande de 3 comprenant l'oeil retouché. SUP.	Web	400	200
3072	**	N°262 / 274, Série PAX. 14 valeurs. SUP.	Web	425	200
3073		N°262 / 274, Série PAX. 14 valeurs. Obl. TB.	Photo	950	375
3074		***Poste Aérienne* -** N°1, 30c. brun et vert. Obl. centrée CàD "CONFERENCE POUR LA PAIX" du 5.II.1923. SUP.	Photo	1800	1000
3075	**	***Poste Aérienne* -** N°24a, 40a. s/90c. bleu. Surcharge rouge clair. SUP.	Web	150	50
3076		***Poste Aérienne* -** N°24a, 40a. s/90c. bleu. Surcharge rouge clair. Obl. SUP.	Photo	950	350
3077		***Bienfaisance* -** N°I+ II + III, 10Rp. + 10c. + 1Cmi. 3 valeurs. 10Rp obl. TB.	Photo	1420	700
3078		***Bienfaisance* -** N°1 / 9, 9 valeurs. Obl. SUP.	Web	442	120
3079	*	***Bienfaisance* -** N°2 / 6, 5 valeurs. TB.	Web	525	225
3080		***Bienfaisance* -** N°98I + 99I, Bloc Pro juventute 1941. Obl. CàD du premier jour du 1.XII.1941. SUP.	Web	500	220
3081		***Blocs et Feuillets* -** N°1, NABA 1934. SUP.	Web	675	225
3082	*	***Blocs et Feuillets* -** N°21A x2, SURTAXE. 3F. + 7F. bleu foncé x 2 dont un gomme blanche. TB.	Web	230	100
3083	**	***Divers* -** N°8 / 11, Découpe du Bloc Pro Patria 1940. 4 valeurs. SUP.	Web	430	170
3084		***Divers* -** N°8 / 11, Bloc Pro Patria 1940. 4 valeurs. Obl. CàD du premier jour "BERN" du 16. VII.1940. SUP.	Photo	3000	1000
3085		***Divers* -** N°15 + 16, Bloc Pro Patria 1942. 2 valeurs. Obl. CàD du premier jour "BERN" du 15.VI.1942. SUP.	Web	240	100
3086		***Service* -** N°SDN1/15, Série complète. 15 valeurs. Obl. TB.	Web	395	100
3087	**	***Service* -** N°1/ 20, SERVICE POUR L'OFFICE EUROPEEN DES NATIONS UNIS A GENEVE. 20 valeurs. Surcharge "NATIONS UNIES OFFICE EUROPEEN". TB.	Web	855	200
3088		***Service* -** N°54a, 30. Papier gaufré + normal. TB.	Web	438	175
3089		***Timbres-Taxe* -** N°1I / 9I +10/14, Série complète. 14 valeurs. Obl. TB.	Photo	1690	600
3090		***Timbres-Taxe* -** N°12, 50c. outremer. Obl. TB.	Web	780	250

TRIESTE ZONE B

3091	**	***Poste Aérienne* -** N°20, 300d. CONGRES ESPERANTISTE. SUP.	Web	240	135

TURQUIE

✉ 3092		Lettre de 1826 de Constantinople à destination de VERVIERS. Lettre taxée à 14d. et frappée de la marque "Turquie" en noir. TB.	Photo	-	700

UKRAINE

✉ 3093		N°15 + 14 + 34, Bloc de 13 du 50k. lilas et vert (au recto) + bloc de 4 du 35k. lilas et vert + bande de 4 du 1r. brun et orange, s/formulaire télégraphique incomplet. TB.	Web	-	225

YOUGOSLAVIE

3094	*	N°170/181, Série complète. 12 valeurs. SUP.	Web	125	70
3095	*	N°194/203, Série complète. 10 valeurs. TB.	Web	350	120
3096	*	N°239/ 250, Série complète. 12 valeurs. SUP.	Web	115	60
3097	*	N°643/654, Série complète. 12 valeurs. SUP.	Web	175	75
3098	*	N°643/654, Série complète. 12 valeurs. SUP.	Web	175	50
3099	**	***Poste Aérienne* -** N°32 / 40A, Série complète. 13 valeurs. SUP.	Web	115	65
3100	**	***Poste Aérienne* -** N°48, 300d. bleu et vert. SUP.	Web	250	180
3101	*	***Poste Aérienne* -** N°48, 300d. bleu et vert. ESPERANTO. TB.	Web	250	100
3102	*	***Timbres-Taxe* -** N°67/75, Série complète. SUP.	Web	175	100
3103	*	***Timbres-Taxe* -** N°67/75, Série complète. 9 valeurs. TB.	Web	175	60
3104	*	***Timbres-Taxe* -** N°67/ 75, Série complète. 9 valeurs. TB.	Web	175	65

SUISSE

Notre bureau de Genève,
ouvert depuis 1990,
situé Rue du Stand, 51
vous reçoit pour toutes
Expertises, Achats et Ventes.

Tel:(+41)79333 82 34
Uniquement sur rendez-vous.

Outremer

AFRIQUE DU SUD OUEST - Colonie All.

	3105	*	N°17 / 34, 2 séries complètes. N°25 **. SUP.	Web	675	240

ANTILLES DANOISES

✉	3106		N°32, Paire du 50b. jaune et gris, obl. s/lettre recommandée frappée du CàD ST-THOMAS du 24 octobre 1908 à destination de NEUILLY-SUR-SEINE - FRANCE. SUP.	Photo	-	475
✉	3107		N°33, 1F. vert et bleu, obl. s/lettre recommandée frappée du CàD de CHRISTIANSTED à destination de PARIS par NEW YORK. Lettre non philatélique. SUP.	Photo	-	450

ARABIE SAOUDITE HEDJAZ

✉	3108		N°1+ 3, 1/4pi. + 1pi. obl. s/lettre frappée du CàD de DJEDDA du 1er novembre 1916 à destination de PORT SAÏD. Arrivée au verso. TB.	Photo	-	450
✉	3109		N°1 + 3, 1/4pi. + 1pi. obl. s/lettre frappée du CàD de DJEDDAH à destination de PORT SAÏD. Arrivée le 6.11.16. TB.	Photo	-	450
✉	3110		N°12, 1pi. bleu obl. s/carte postale frappée du CàD de DJEDDAH à destination d'ALEXANDRIE. TB.	Photo	-	300

ARGENTINE BUENOS AIRES

	3111	(*)	N°1, BARQUITOS. 2p. bleu. TB.	Web	-	200
	3112	(*)	N°4, BARQUITOS. 5p. jaune-brun. Grande rareté. Certificat Holcombe. SUP.	Photo	-	4500
	3113	(*)	N°5, BARQUITOS. 4c. brun. TB.	Web	350	200
	3114	(*)	N°6, BARQUITOS. 1(IN)p. brun. Belles marges. SUP.	Photo	-	450
	3115	(*)	N°7, BARQUITOS. (IN)p. bleu. Grandes marges. SUP.	Web	-	175
	3116	(*)	N°8, BARQUITOS. 1(TO)p. bleu. TB.	Photo	-	450

BOLIVIE

⊞	3117	*	N°6, 50c. bleu. Bloc de 4. Bord de feuille. Aminci dans la marge. R.	Photo	2600	1000
	3118	*	***Poste Aérienne* -** N°3A / 3F, Série complète. Surcharge renversée. TB.	Photo	-	325

CHINE (Réf : SCOTT)

	3119		N°2, 3c. thin paper lightly used. SUP.	Photo	-	400
	3120		N°2, 3c. thin paper. VF.	Photo	-	300
	3121		N°2a, 3c. rouge. Papier vergé. Obl. TB.	Photo	-	400
	3122		N°3, 5c. opaque paper. Fine.	Photo	-	600
	3123		N°10, 1c. Used. SUP.	Web	-	120
	3124		N°11, 3c. purple. Used. VF.	Web	-	175
	3125		N°11, 3c. Used. Crease otherwise. VF.	Web	-	70
	3126	*	N°12, 5c. Fine.	Web	-	75
	3127		N°12, 5c. green. Used. F.	Web	-	140
	3128		N°12, 5c. green. Used. F.	Web	-	130
	3129	*	N°16/ 21, 1c. (damaged) + 2c. + 3c. 4c. + 5c. 6c. 6 values. VF.	Photo	-	800
	3130		N°16/ 19, 1c. + 2c. + 3c. + 4c. 4 values. Used. F to VF.	Photo	-	400
	3131		N°18, 3c. orange. Used. VF.	Web	-	30
	3132	*	N°20, 5c. dull orange. SUP.	Photo	-	350
	3133		N°21, 6n. brown. Used. SUP.	Web	-	100

N°/Nr.		Description	Photo	Cote Quotation	Départ Start
3134	*	N°22, 9c. dull green. Thick yellowish gum. Small surface abraison on left frame. SG#22. Certificate RPSL. VF.	Web	-	200
3135		N°22, 9c. green. Used. SUP.	Web	-	135
3136	*	N°23, 12c. brown-orange. Thick yellowish gum. SG#23. RPSL certificate. VF.	Photo	-	700
3137	*	N°23, 12c. orange. VF.	Photo	-	700
3138		N°23, 12c. orange. Used. SUP.	Photo	-	300
3139	*	N°24, 24c. rose-carmine. Thick yellowish gum. Watermark Type 3. SG#24. RPSL certificat. SUP.	Photo	-	900
3140	**	N°24n, 24c. purplish red. Superb condition. SUP.	Photo	-	4000
3141	*	N°24n, 24c. purplish red. Very lightly hinged. VF.	Photo	-	2500
3142	*	N°25, 1 cent on 1c. green. SUP.	Web	-	100
3143		N°26, 2 cents on 3c. Used. VF.	Web	-	120
3144	(*)	N°27, 5 cents on 5c. Unused. VF.	Web	-	60
3145		N°27, 5 cents on 5c. Used. VF.	Web	-	60
3146		N°28, 1/2 cent on 3c. Small numerals. SUP.	Web	-	30
3147		N°28, 1/2 cent on 3c. Used. Small numerals. SUP.	Web	-	30
3148		N°30, 2 cents on 2c. Used. VF.	Web	-	100
3149	*	N°31, 4 cents on 4cn. Unused. SUP.	Web	-	50
3150		N°32, 5 cents on 5c. 2 1/2 in below chinese characters. VF.	Web	-	50
3151		N°33, 8 cents on 6cn. SUP.	Web	-	75
3152	*	N°34, 10 cents on 6cn. VF.	Web	-	170
3153	*	N°35, 10 cents on 9cn. Light thin. VF.	Photo	-	350
3154		N°35, 10 cents on 9c. green. Used. VF.	Web	-	200
3155	*	N°37, 30 cents on 24c. Very well centered. SUP.	Photo	-	700
3156	*	N°49, 2 cents on 2c. Shanghai printing. VF.	Web	-	50
3157		N°51, 5 cents on 5c. 2 1/2 in below chinese characters. VF.	Web	-	70
3158		N°51, 5 cents on 5c. 2 1/2 in below chinese characters. VF.	Web	-	30
3159		N°52, 8 cents on 6c. Shanghai printing. 2 1/2 spacing. SUP.	Photo	-	550
3160		N°52, 8 cents on 6c. Shanghai printing. 2 1/2 spacing. VF.	Photo	-	300
3161	*	N°54, 10 cents on 12c. Shanghai printing. SUP.	Photo	-	500
3162	*	N°55, 30 cents on 24c. Shanghai printing. 2 1/2 Spacing. Little damaged. VF.	Photo	-	300
3163		N°57, 1 cent on 1c. 1 1/2 in below chinese characters. SUP.	Web	-	275
3164	*	N°65, 1/2 cent on 3c. 1 1/2 in below chinese characters. Used. VF.	Web	-	50
3165		N°65, 1/2 cent on 3c. 1 1/2 in below chinese characters. Used. VF.	Web	-	30
3166	*	N°66, 1 cent on 1cn. VF.	Web	-	50
3167		N°67, 2 cents on 2c. 2 1/2 in below chinese characters. Used. VF.	Web	-	30
3168		N°68, 4 cents on 4c. 2 1/2 in below chinese characters. Used. VF.	Web	-	225
3169	*	N°70, 10 cents on 9c. 1 1/2 in below chinese characters. SUP.	Web	-	250
3170		N°70, 10 cents on 9c. 1 1/2 in below chinese characters. Used. VF.	Web	-	120
3171		N°71, 10 cents on 12c. 1 1/2 in below chinese characters. Used. VF.	Web	-	225
3172	*	N°78, one cent on 3c. red. VF.	Photo	-	525
3173	*	N°78, One cent on 3r. VF.	Photo	-	400
3174	*	N°79, 2 cents on 3c. red. VF.	Photo	-	850
3175		N°79, 2 cents on 3c. red. Used. VF.	Photo	-	300
3176	*	N°80, 2 cents on 3c. red. VF.	Photo	-	600
3177		N°80, 2 cents on 3c. Used. Overprint c. Fine.	Photo	-	300
3178	*	N°82, 4 cents on 3c. red. VF.	Photo	-	1650
3179		N°82, 4 cents on 3c. red. Used. Overprint e. VF.	Photo	-	600
3180	*	N°86/ 97, Complet set. 12 values. Lightly hinged. SUP.	Photo	-	5400
3181	*	N°93, 30c. red. VF.	Web	-	140
3182	*	N°107, 1$. red. VF.	Web	-	200
3183	*	N°107 / 109, 1$ + 2$ + 5$. 3 values. Lightly hinged. SUP.	Photo	-	1850
⊞ 3184	(*)	N°141/ 150, Set of 10 values. Complete set. Block of 4. SUP.	Photo	-	1400
⊞ 3185	(*)	N°141/ 150, Reprint Set. 10 values. Complete set. Block of 4. SUP.	Photo	-	400
3186	*	N°146/ 160, Complet set. 15 values. VF to SUP.	Photo	-	1850

N°/Nr.		Description	Photo	Cote Quotation	Départ Start
3187	(*)	N°146/ 156, 11 values. 2c. and 5c. Used. VF.	Web	-	50
3188	*	N°158, 1$. red and pale rose. SUP.	Photo	-	450
3189		N°159, 2$. brown-red and yellow. Used. VF.	Web	-	75
3190	*	N°326/ 329, 2c. + 5c. + 25c. used. 1.00 red unused with original gum. SUP.	Web	-	100
3191	*	N°344a, Souvenir sheets. SUP.	Web	-	275
3192	(*)	N°355/ 357, Set of 3 values. SUP.	Web	-	110
3193	(*)	N°357a, Souvenir sheet of 3 stamps. Ivory. SUP.	Photo	-	450
3194	(*)	N°563/ 566a, Souvenir sheet of 1961. Super condition. 4 value on the sheet. Raybaudi certificate. SUP.	Photo	-	1250
3195	(*)	N°592/ 599, Complet set. 8 values. SUP.	Web	-	250
3196	(*)	N°592/ 599, Complet set. 8 values. SUP.	Web	-	250
3197	(*)	N°612/ 614, 3 values. SUP.	Web	-	145
3198	(*)	N°732/ 736, 5 values. SUP.	Web	-	140
3199	(*)	N°783/ 790, Complet set. 8 values. SUP.	Web	-	165
3200	(*)	N°930 / 935, Complet set. 6 values. SUP.	Web	390	270
3201	(*)	N°936 / 937, Complet set. 2 values. SUP.	Web	180	120
3202	(*)	N°964, 52f. Mao Tsé-Toung carmin. SUP.	Web	50	40
3203	(*)	N°967, 4f. Poem. 9 characters. SUP.	Web	140	100
3204	(*)	N°968, 4f. Poem by Mao. 11 characters. SUP.	Web	140	100
3205	(*)	N°969 / 972, 8f. Poems by Mao. 4 values. Perf. 11 1 /2. SUP.	Photo	460	320
3206	(*)	N°973 / 976, 8f. Poems by Mao. 4 values. Perf. 11 1 /2. SUP.	Photo	2460	1750
3207	(*)	N°977, 8f. Poem by Mao. 3 short vertical rows, at left at the poem. Perf. 11. SUP.	Photo	450	320
3208	(*)	N°978, 10f. Poem. Shown. Perf. 11. SUP.	Web	67	50
3209	(*)	N°979, 10f. Poem by Mao. Individed text. Perf. 11. SUP.	Web	145	100
3210	(*)	N°980, 10f. red, yellow & multi. SUP.	Web	145	100
3211	(*)	N°982, 8f. shown. SUP.	Web	160	110
3212	(*)	N°983, 8f. multi. SUP.	Web	160	110
3213	(*)	N°984, 8f. shown. SUP.	Web	160	110
3214	(*)	N°985, 8f. multi. SUP.	Web	160	110
3215	(*)	N°986, 8f. multi. SUP.	Web	160	110
3216	(*)	N°987, 8f. multi. SUP.	Web	160	110
3217	(*)	N°988, 8f. shown. SUP.	Web	160	110
3218	(*)	N°989, 8f. multi. SUP.	Web	160	110
3219	(*)	N°990, 8f. multi. SUP.	Web	160	110
3220	(*)	N°992 / 996a, 8s. Strip of 5. SUP.	Photo	7000	4000
3221	(*)	N°998, 8f. multi. Perf. 11 x 11 1/2. SUP.	Web	210	140
3222	(*)	N°1001 / 1004, Complet set. 4 values. SUP.	Web	110	75
3223	(*)	N°1005 / 1006, Complet set. 2 values. SUP.	Web	110	75
3224	(*)	N°1007 / 1010, Complet set. 2 values. SUP.	Web	167	110
3225	(*)	N°1095/ 1098, Set of 4 values. SUP.	Web	-	180
3226	**	N°1108/ 1112, Complet set. 6 values. SUP.	Web	-	180
3227	**	N°1108/ 1112, Complet set. 6 values. SUP.	Web	-	180
3228	(*)	N°1389/ 1398, Complet set. 10 values. SUP.	Web	-	75
3229	**	N°1399, Souvenir sheet. SUP.	Photo	-	550
3230	**	N°1399, 5$. Horiz. Multicolored. SUP.	Web	560	275
3231	**	N°1433, 3$. Flying fairies. Multicolored. SUP.	Web	325	150
3232	**	N°1452, 2$. Hsiang Kiang river bridge. Multicolored. SUP.	Web	310	150
3233	**	N°1492, 2$. Souvenir sheet. Multicolored. SUP.	Photo	700	350
3234	**	N°1540, Souvenir sheet. SUP.	Web	-	275
3235	**	N°1540, 2$. Red jewelry. Multicolored. SUP.	Web	275	140
3236	**	N°1557 / 1572, 16 values. Complete set. SUP.	Web	131	65
3237	**	N°1573, 2$. Hyacynth. Multicolored. SUP.	Web	290	150
3238	*	N°1586, 8$. Monkey. New year. Multicolored. SUP.	Photo	2150	1200
3239	(*)	N°1586, 8$. Monkey. New year. Multicolored. SUP.	Photo	2150	1000

N°/Nr.		Description	Photo	Cote Quotation	Départ Start
3240	**	N°1617, 1$. Fresh lotus on rippling water. Multicolored. SUP.	Web	300	150
3241	**	N°1632 / 1635, 4 values. Complete set. SUP.	Web	89	45
3242	**	N°1761, 2$. Baoyo Daiyu. Multicolored. SUP.	Web	250	125
3243	**	N°1810, 2$. Cukoos. Multicolored. SUP.	Web	55	30

CHINE Bureaux Allemands

3244	*	N°9/21, Sf n°20. 13 valeurs. N°11 et 12 obl. TB.	Web	490	150
3245	*	N°18/21, 4 valeurs. N°18 et 20 obl. TB.	Web	500	180
3246	*	N°29/38, Série complète. 10 valeurs. N°34, 35 et 36 obl. TB.	Web	311	80

CHINE Bureaux des Etats Unis

3247	*	N°17+ 18, 2c. s/1c. vert + 4c. s/2c. carmin. N°18 ND en bas. TB.	Web	300	120

CHINE Bureaux Italiens

3248	*	***N°SASSONE 6, 1917. 50c. violet surcharged "PECHINO/20 CENTS", large part original gum which isevenly toned. A splendid rarity that is infrequently offered. Raybaudi Certificate (1997).***	***Photo***	***120000***	***37500***
3249	*	***N°SASSONNE 30, 1918-19 5L. blue and rose surcharged "2 DOLLARI/PECHINO", unused with large part original gum, a little gum toned but of fresh appearance, well-centred and a fine example of this extremely rare stamp with just 15 examples recorded. Signed E. Diena, A, Diena and others, E. Diena Certificate (1977).***	***Photo***	***240000***	***75000***
3250	**	***N°SASSONNE 25, 1919-21 "2/Dollari/Tientsin" on 5L. blue and rose, unmounted mint, off-centre as are all the known examples, fine. SG#54 - £.11.000. Certificate (2003). VF.***	***Photo***	***45000***	***18000***
3251	*	***Timbres-Taxe -*** N°9/11, 3 valeurs. TB.	Web	400	100

CHINE Bureaux Japonais

3252	*	N°20+ 21, 5 yen green + 10 yen purple. 2 values. SUP.	Photo	-	1800

CHINE SANGHAI

3253	(*)	N°2, 4ca. yellow. SUP.	Photo	-	1200
3254	(*)	N°17, 8ca. deep green. Pelure paper. SUP.	Photo	-	900
3255	(*)	N°18, 12ca. red. VF.	Photo	-	600
3256	(*)	N°25, 16ca. vermillon. Fine.	Photo	-	400
3257	(*)	N°38a, 8ca. emurald. SUP.	Photo	-	300
3258	(*)	N°42/ 45, 2c. + 4c. + 8c. + 16c. 4 values. F to VF.	Web	-	160
3259	(*)	N°46/ 49, 1ca + 3ca + 6ca + 12ca. 4 values. SUP.	Web	-	120
3260	*	N°84/ 87, 20ca + 40ca + 60ca + 60ca. 4 values. SUP.	Web	-	70
3261	(*)	N°89/ 91, 20 cash on 40c. + 60 cash on 80c. + 60 cash on 100c. 3 values. SUP.	Web	-	150

CHINE SINGKIANG

3262	*	N°1/ 15, Set of 15 values. VF to SUP.	Web	-	275
3263	(*)	***Poste Aérienne -*** N°C1, 5c. purple. VF.	Photo	-	400
3264	(*)	***Poste Aérienne -*** N°C2, 10c. blue. VF.	Photo	-	400

COLOMBIE

3265	*	***N°5a, Paire Tête-Bêche verticale du 20c. bleu. Seule paire verticale sur les 5 existant. Grande rareté. RRR.***	***Photo***	***135000***	***90000***
⊞ 3266	*	N°131 + 132, 50 pesos et 100 pesos en bloc de 4. (Sc 323 / 324). RR	Photo	1100	900
3267	(*)	***Poste Aérienne -*** N°5, 0.10$. Compagnie Colombienne de Navigation Aérienne. Seulement 50 pièces connues. Certificat COLOMPHIL. SUP. R.	Photo	-	3250

	N°/Nr.		Description	Photo	Cote Quotation	Départ Start

EGYPTE

✉	3268		Cachet ovale KAFR.ZAJAT du 3/7/64. TB.	Photo	-	300
✉	3269		Cachet ovale ZAGASIK du 8/6/60. TB.	Web	-	200
✉	3270		Cachet ovale TANTA en bleu. TB.	Web	-	200

ÉTATS UNIS D'AMÉRIQUE

✉	3271		***Précurseur -*** 4 marques postales à en-tête de la LEGATION DE FRANCE à WASHINGTON de 1825/1826 à destination de BALTIMORE. TB.	Photo	-	370
	3272		N°6, 5c. marron. Obl. TB.	Photo	1200	600
	3273	*	N°12a, 5c. marron. Type I. SUP.	Photo	3500	1000
✉	3274		N°27, Sur lettre. 7 pièces dont 1 lettre serpentane. TB.	Photo	-	300
	3275	(*)	N°37, 30c. 1969 printing. SG#121. Very fresh. Fine.	Photo	6500	1000
	3276	(*)	N°44, 12c. noir. Réimpression papier blanc. Emis sans gomme. TB.	Photo	-	1600
	3277	*	N°93, 2$. rose carminé. Très bon centrage. SUP.	Photo	1300	750
	3278	(*)	N°120a, 1 d noir. Type V. B.	Web	1250	225
⊞	3279	(*)	N°121, 30c. Re-issue. White paper imperf. N° Scott. VF.	Photo	-	2000
	3280	*	N°194, 1d. violet-noir. Centrage parfait. Manque de gomme à l'emplacement de la charnière. B.	Web	500	225
	3281	*	N°195/198, Série Exposition de San Francisco et ouverture du Canal de Panama. 4 valeurs. Dentelés 12. TB.	Web	275	130
	3282	*	N°199 / 216, sauf 199-202-204-211-214-215. Dent. 10 sans fil. 12 valeurs. Bien centré. TB.	Photo	2718	930
	3283	*	N°221, 2d. orange. SUP.	Photo	700	425
	3284	**	***Poste Aérienne -*** N°3, 24c. Bloc de 12. Plate Block Superior red and blue . SUP.	Photo	-	4000

ÉTATS UNIS D'AMÉRIQUE Maitres de Postes

✉	3285		N°3X1, 5c. black JAMES M. BUCHANAN on cover. VF. RR.	Photo	15000	9000

ETHIOPIE

	3286	**	N°86/92, Série complète. 7 valeurs. BdeF. Dentelés 11. TB.	Photo	-	300

HAITI

✉	3287		N°41 + 43 + 44, 3c. violet-brun + 7c. gris + 20c. orange en bloc de 4, affranchissement incomplet, s/lettre recommandée frappée du CàD de PORT AU PRINCE 15 août 1899 à destination du HAVRE. Lettre pliée, sinon TB.	Web	-	200

IRAN

	3288	*	***Poste Aérienne -*** N°1C / C 16, Série de 16 valeurs. SUP.	Photo	1520	600

JAPON

	3289	*	***Poste Aérienne -*** N°17 / 22, 6 valeurs. TB.	Web	515	200

LIBÉRIA

	3290	(*)	N°1 / 3, Tirage d'essai en noir. SUP.	Web	-	200

MAROC Bureaux Allemands

✉	3291		ALLEMAGNE TP n° 70. 20pf. Paire Obl. TANGER du 21 octobre 1907 s/lettre recommandée à destination de MUNICH. SUP.	Web	-	200

N°/Nr.			Description	Photo	Cote Quotation	Départ Start

MAROC MELLILA

□□	3292	(*)	N°20+ 20a, Paire se tenant double erreur de couleur. TB.	Photo	-	300

MARSHALL Colonie Allemande

	3293	*	N°1 / 6, Complete set. SUP.	Photo	900	375

PÉROU

✉	3294		ARICA. Timbres du Chili n°20 + 22 obl. s/lettre frappée du CàD de DE ARICA à destination de LIVERPOOL. Cachet d'arrivée 27 septembre 1882.	Photo	-	1200
✉	3295		Timbre du Chili. Entier postal adressé à IQUIQUE et non reconnu donc taxé. Cachet d'arrivée peu visible. TB.	Photo	-	400

PHILIPPINES

✉	3296		1c. et 2c. en paire des ETATS UNIS obl CàD des Philippines du corps expeditionaire du 9 Janv 1899 à destination de l'Espagne. CàD d'arrivée au verso. TB.	Photo	-	390

4 | 3500€

11 | 2100€

15 | 450€

17 | 400€

20 | 2000€

21 | 600€

22 | 600€

27 | 700€

28 | 700€

29 | 450€

30 | 400€

31 | 1600€

32 | 3500€

33 | 350€

40 | 850€

43 | 500€

44 | 400€

49 | 600€

10 | 1000€

23 | 1350€

16 | 1200€

25 | 3000€

26 | 1200€

35 | 1200€

38 | 900€

47 | 600€

36 | 450€

50 | 1200€

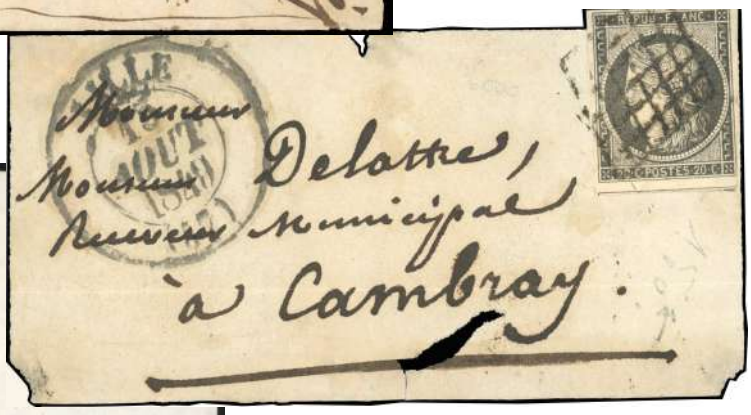

52 | 800€

59 | 400€

61 | 700€

76 | 450€

77 | 1100€

51 | 1200€

53 | 1000€

66 | 800€

65 | 350€

67 | 1500€

69 | 1800€

70 | 2000€

71 | 300€

75 | 400€

78 | 800€

79 | 950€

80 | 400€

81 | 300€

84 | 450€

85 | 2750€

86 | 2000€

87 | 1350€

95 | 575€

96 | 850€

97 | 300€

111 | 600€

132 | 850€

133 | 1200€

91 | 500€

92 | 500€

93 | 500€

94 | 375€

99 | 900€

100 | 900€

101 | 750€

103 | 3000€

104 | 1000€

105 | 500€

107 | 2500€

108 | 1650€

109 | 700€

110 | 600€

113 | 600€

118 | 800€

121 | 2700€

122 | 2800€

125 | 2500€

127 | 350€

128 | 300€

126 | 1500€

135 | 475€

136 | 400€

153 | 500€

141 | 2850€

151 | 400€

152 | 450€

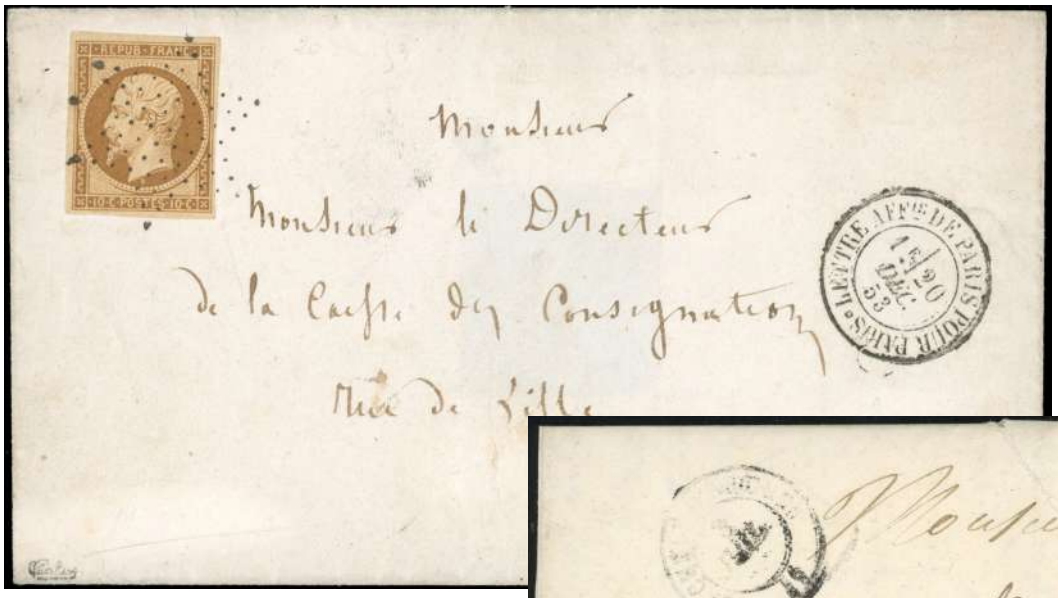

137 | 600€

139 | 1000€

143 | 900€

144 | 600€

145 | 600€

147 | 500€

148 | 1200€

149 | 400€

161 | 1000€

155 | 1700€

156 | 3000€

158 | 350€

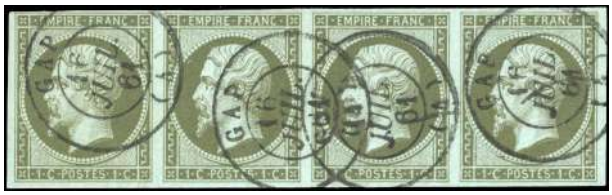

160 | 375€

165 | 600€

167 | 500€

169 | 400€

170 | 800€

179 | 500€

182 | 300€

183 | 1000€

174 | 1200€

175 | 750€

176 | 500€

177 | 1400€

178 | 500€

185 | 300€

187 | 1000€

194 | 400€

189 | 400€

181 | 1000€

184 | 650€

190 | 600€

191 | 600€

192 | 1500€

196 | 400€

197 | 500€

198 | 600€

199 | 1250€

205 | 1100€

206 | 750€

207 | 650€

213 | 800€

212 | 350€

225 | 700€

215 | 800€

226 | 350€

228 | 750€

229 | 450€

203 | 300€

223 | 750€

224 | 300€

235 | 350€

237 | 2500€

238 | 500€

245 | 1400€

251 | 700€

252 | 375€

253 | 300€

254 | 3500€

255 | 2850€

256 | 2850€

261 | 750€

264 | 3000€

265 | 3000€

266 | 2000€

268 | 2500€

269 | 600€

270 | 3500€

272 | 2800€

275 | 1000€

276 | 300€

277 | 300€

279 | 2500€

285 | 700€

286 | 600€

289 | 500€

280 | 350€

291 | 300€

231 | 1100€

233 | 350€

234 | 700€

242 | 400€

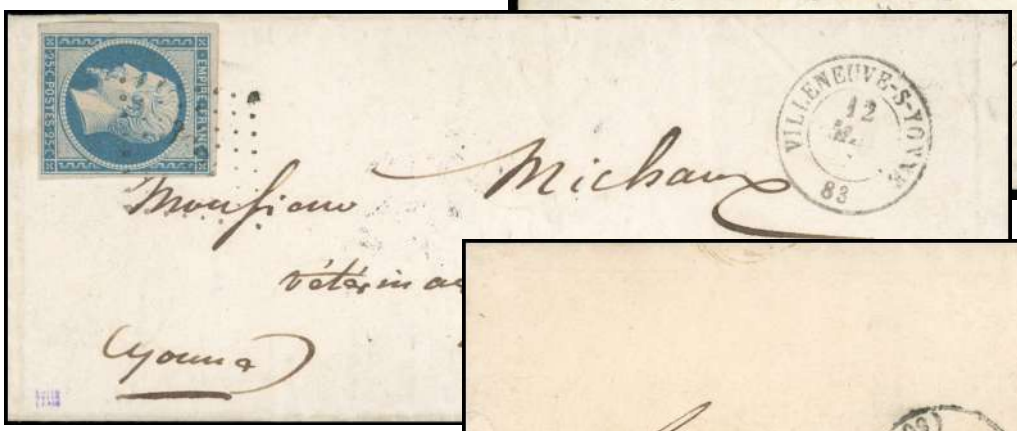

248 | 400€

247 | 1400€

250 | 400€

258 | 400€

259 | 700€

283 | 1200€

267 | 1000€

292 | 1000€

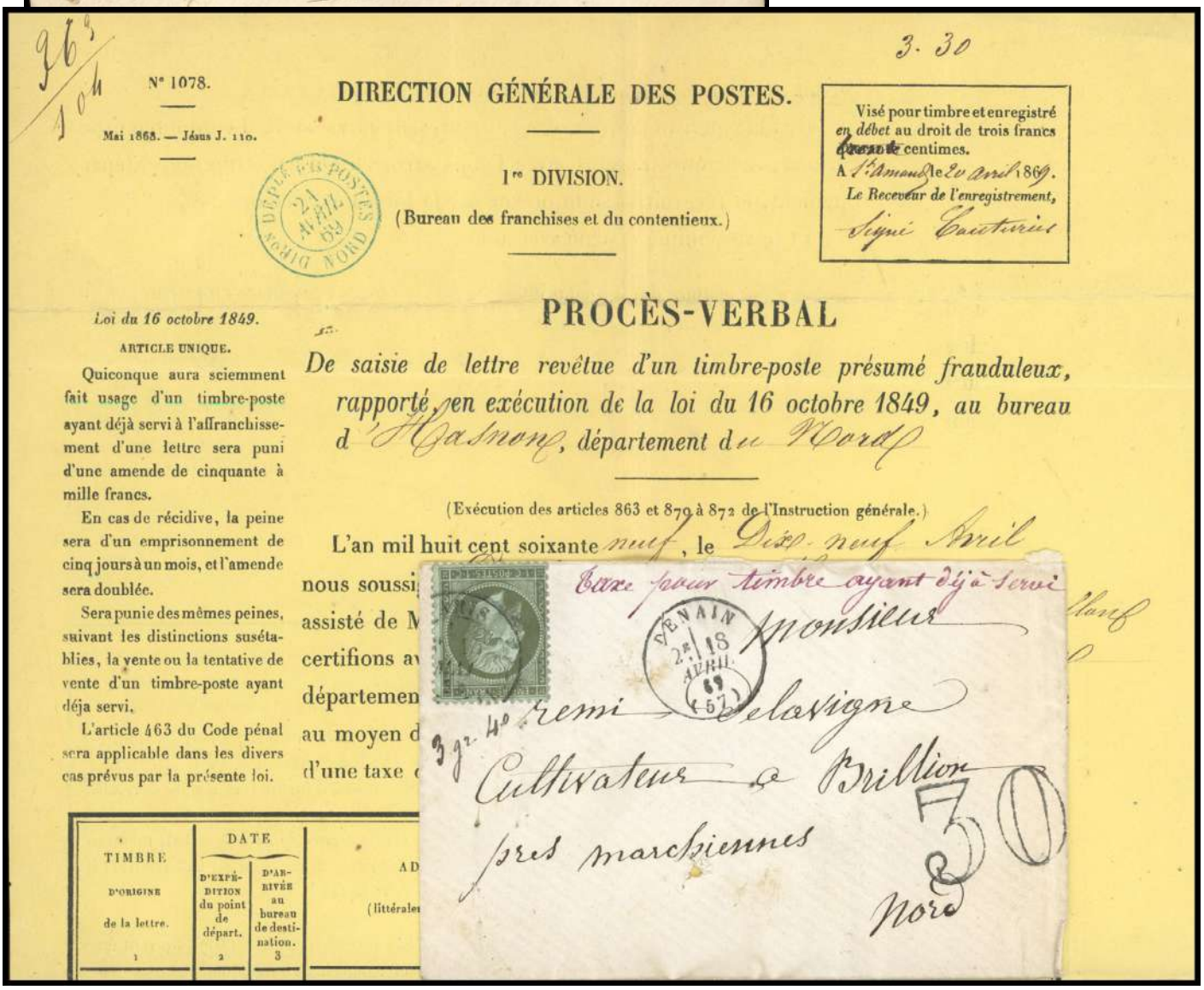

N° 1078.

Mai 1868. — Jésus J. 110.

3. 30

DIRECTION GÉNÉRALE DES POSTES.

1re DIVISION.

(Bureau des franchises et du contentieux.)

Visé pour timbre et enregistré en débet au droit de trois francs ~~trente~~ centimes.
A St Amand le 20 avril 1869.
Le Receveur de l'enregistrement,
Signé Cantarin

Loi du 16 octobre 1849.

ARTICLE UNIQUE.

Quiconque aura sciemment fait usage d'un timbre-poste ayant déjà servi à l'affranchissement d'une lettre sera puni d'une amende de cinquante à mille francs.

En cas de récidive, la peine sera d'un emprisonnement de cinq jours à un mois, et l'amende sera doublée.

Sera punie des mêmes peines, suivant les distinctions susétablies, la vente ou la tentative de vente d'un timbre-poste ayant déja servi.

L'article 463 du Code pénal sera applicable dans les divers cas prévus par la présente loi.

PROCÈS-VERBAL

De saisie de lettre revêtue d'un timbre-poste présumé frauduleux, rapporté, en exécution de la loi du 16 octobre 1849, au bureau d'Hasnon, département du Nord

(Exécution des articles 863 et 870 à 872 de l'Instruction générale.)

L'an mil huit cent soixante neuf, le Dix-neuf Avril

nous soussi

assisté de M

certifions av

départemen

au moyen d

d'une taxe

Taxe pour timbre ayant déjà servi

Monsieur

Remi Delasigne

Cultivateur à Brillon

près marchiennes

Nord

TIMBRE d'origine de la lettre. 1	DATE d'expédition du point de départ. 2	DATE d'arrivée au bureau de destination. 3	AD (littérales

294 | 700€

295 | 400€

296 | 1200€

297 | 1000€

299 | 700€

302 | 300€

303 | 1250€

305 | 700€

306 | 300€

310 | 1000€

312 | 2000€

313 | 1500€

314 | 1000€

346 | 1200€

347 | 1000€

348 | 600€

350 | 700€

351 | 2500€

352 | 1700€

353 | 500€

354 | 400€

355 | 375€

362 | 700€

363 | 2400€

364 | 800€

365 | 2000€

366 | 1000€

367 | 3200€

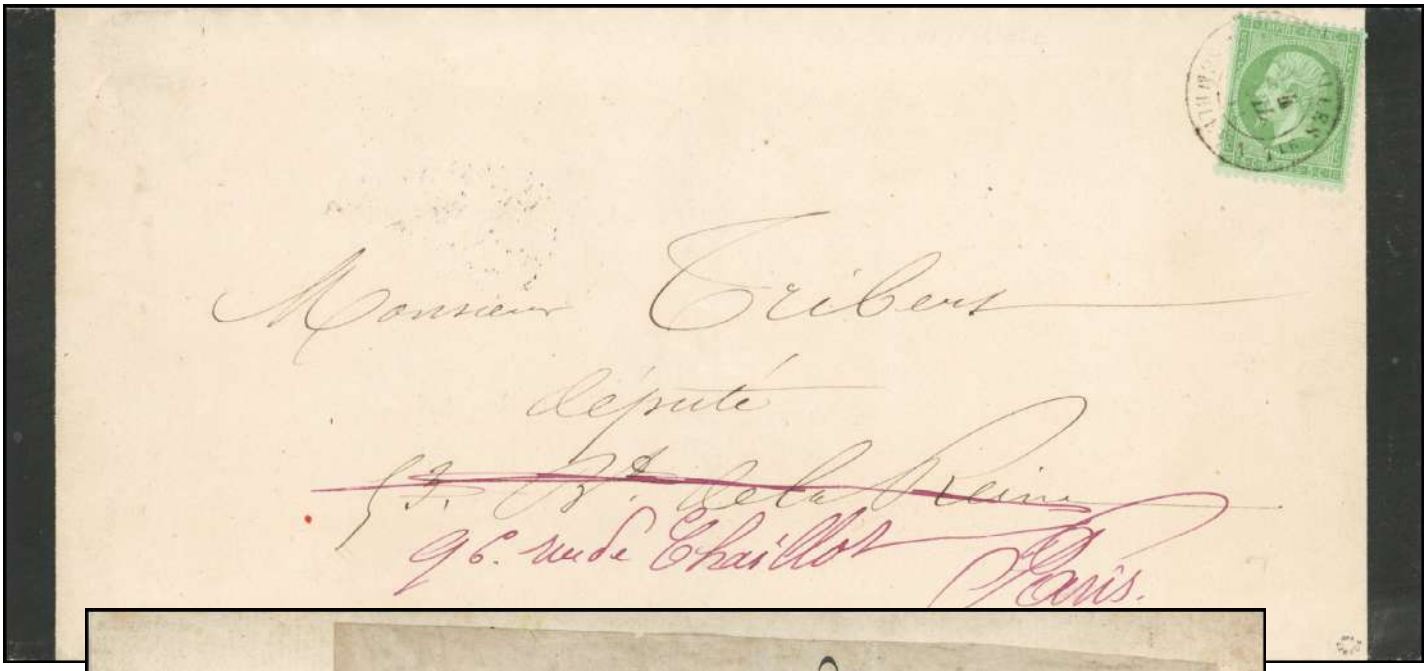

307 | 1400€

309 | 1200€

308 | 300€

318 | 500€

316 | 750€

317 | 500€

320 | 600€

321 | 450€

322 | 1000€

323 | 1200€

325 | 400€

330 | 1200€

331 | 950€

332 | 850€

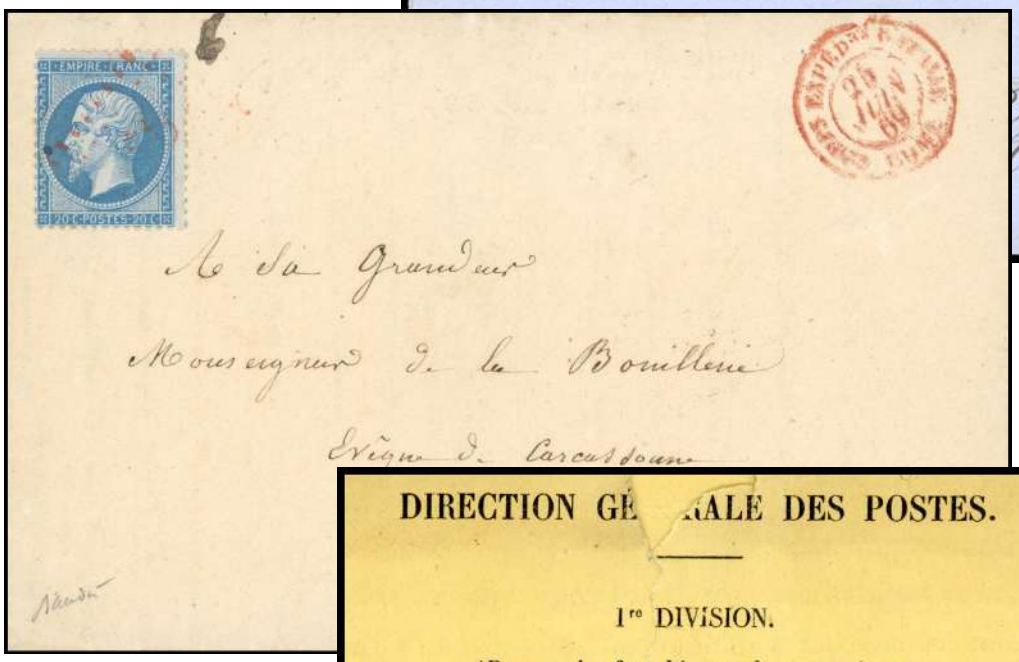

333 | 750€

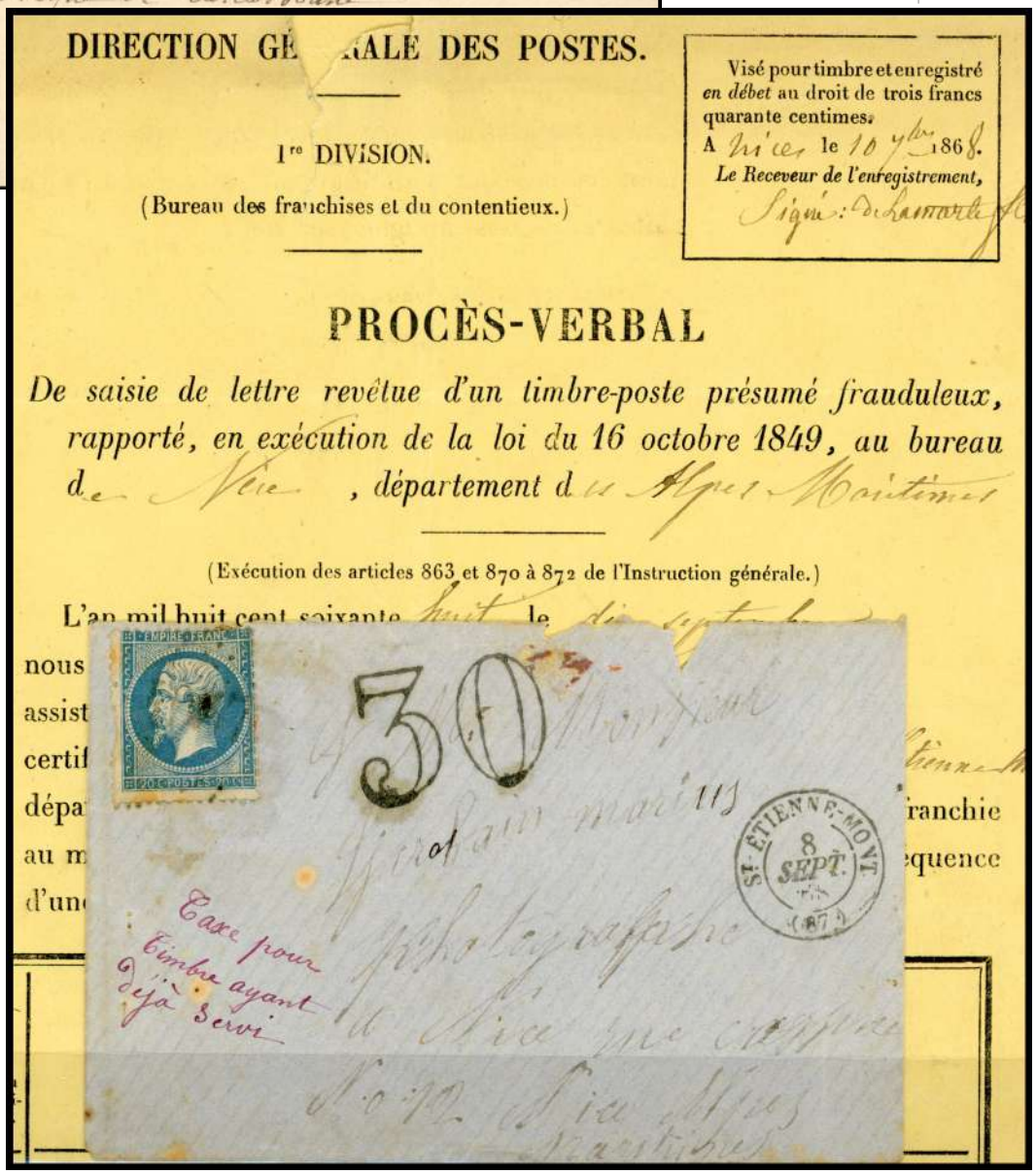

334 | 400€

335 | 300€

339 | 700€

342 | 1000€

344 | 500€

349 | 600€

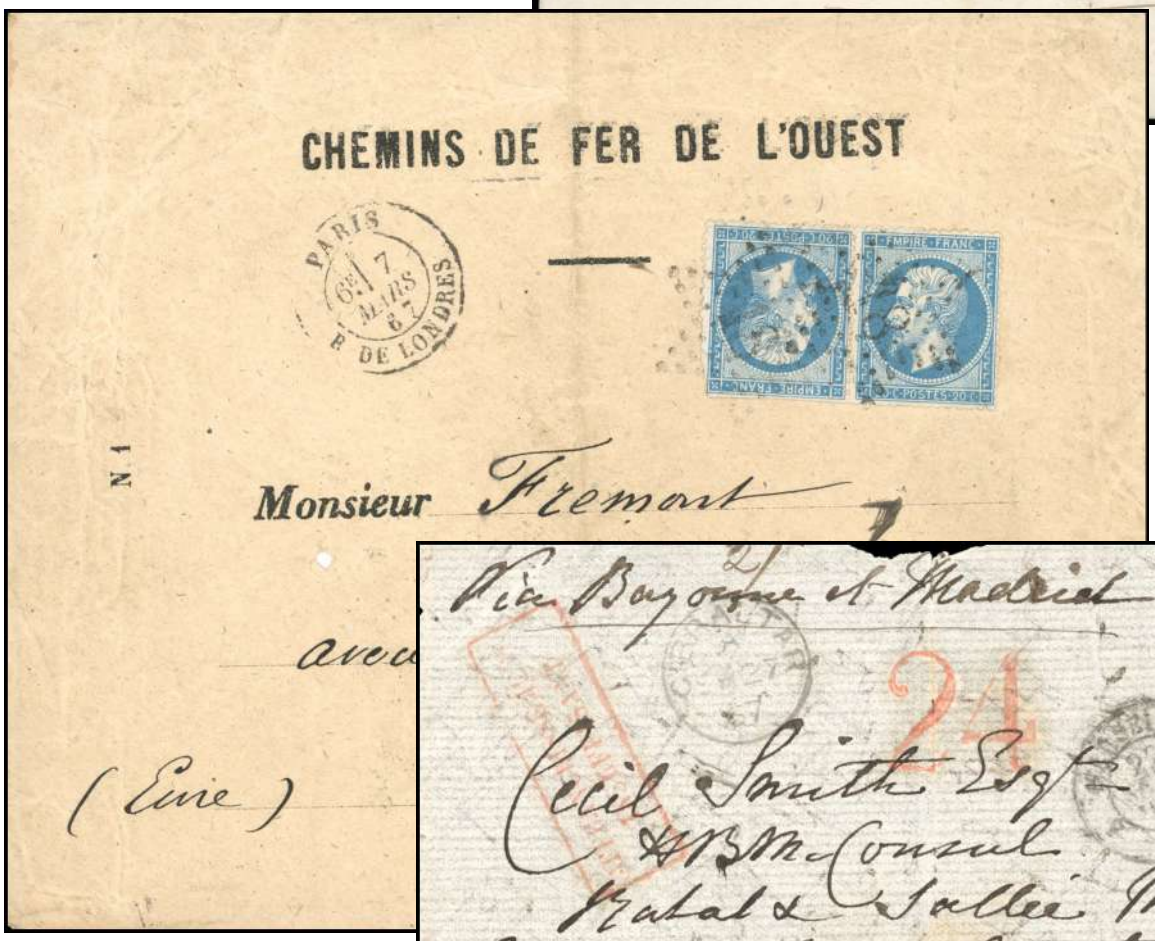

356 | 300€

368 | 600€

369 | 300€

373 | 350€

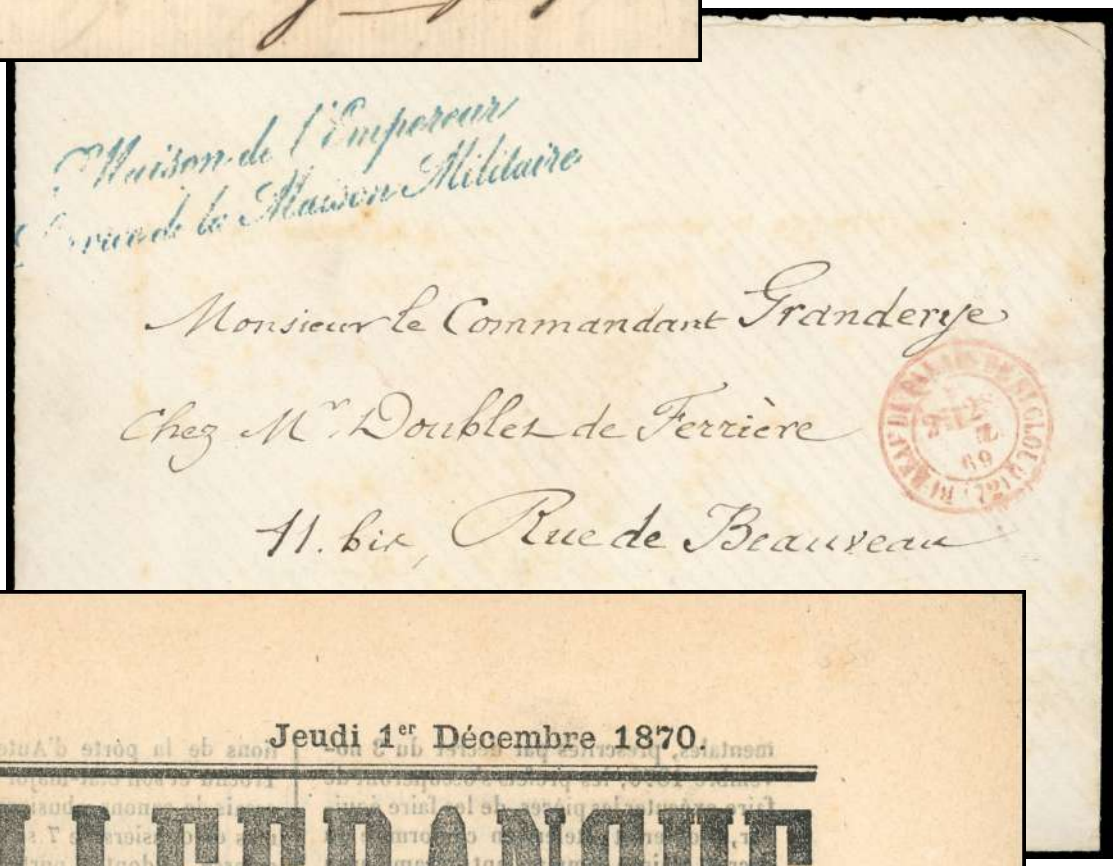

372 | 700€

381 | 400€

e année. Jeudi 1er Décembre 1870.

VILLEFRANCHE

ISSEMENT. RHONE.

Agricole, d'Annonces Judiciaires et Avis divers,

e (Mardi, Jeudi et Samedi). Imp. de L. PINET-BUSSY, à Villefranche.

On s'abonne chez tous les libraires de l'arrondissement.

La manière la plus simple et la plus commode pour s'abonner est d'envoyer au DIRECTEUR-GÉRANT un mandat sur la poste.

On insère gratuitement tous les articles qui peuvent intéresser le public.

Ce Journal fait suite au *Recueil de l'ancienne feuille des Annonces* qui date du 13 mai 1813.

PRIX DES INSERTIONS :

Réclames.	30 c. la ligne.
Annonces.	20 —
— répétées 3 fois .	15 —
— répétées 6 fois .	10 —

10 CENTIMES LE NUMÉRO.

ront le nom de *camps stratégiques*, pour les distinguer des autres, nommés simplement *camps d'instruction* et recevant

au titre de l'armée auxiliaire.

L'ensemble de ces chefs de service

379 | 700€

371 | 2500€

377 | 2500€

378 | 650€

383 | 3000€

387 | 1200€

384 | 600€

385 | 1600€

386 | 400€

388 | 400€

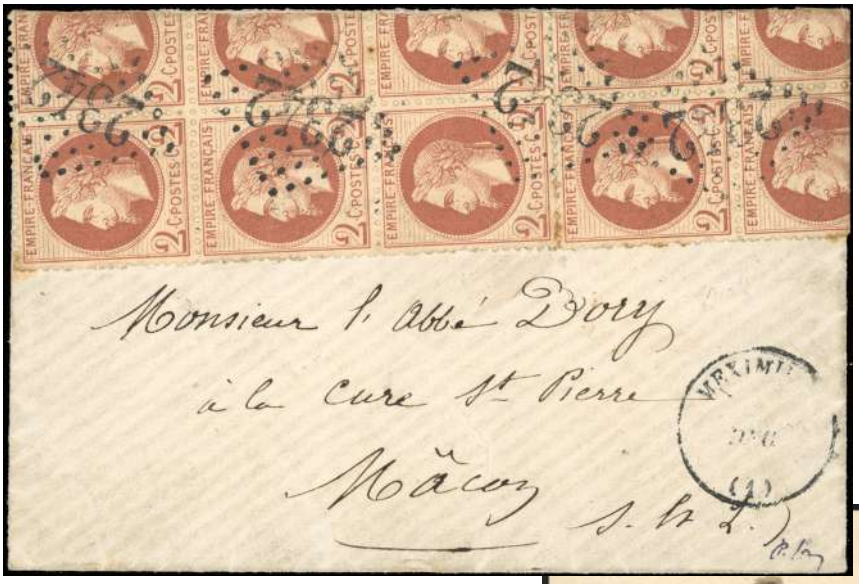

390 | 375€

389 | 650€

391 | 600€

392 | 1000€

399 | 500€

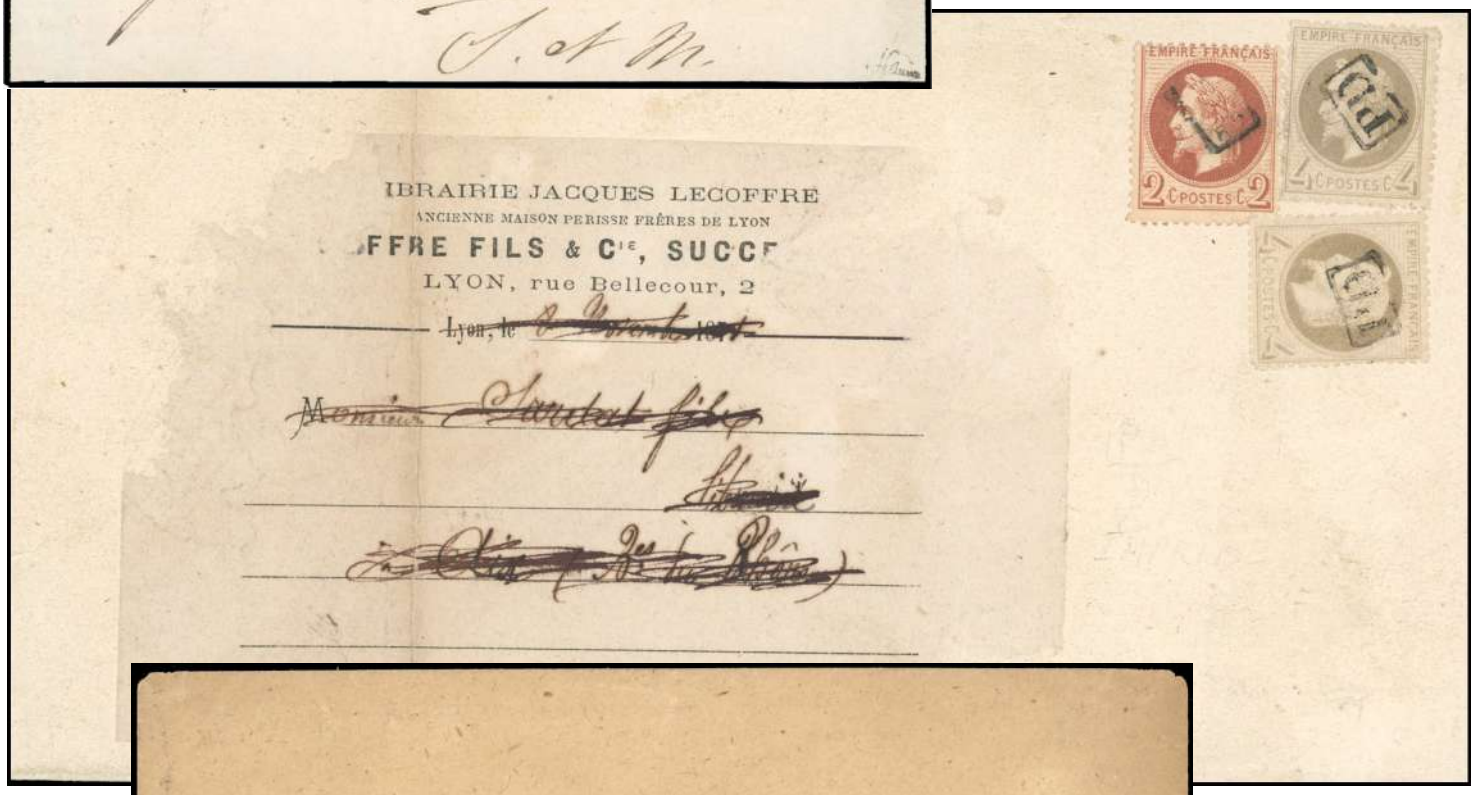

398 | 900€

403 | 700€

393 | 1600€

394 | 800€

395 | 1200€

397 | 425€

400 | 600€

396 | 900€

401 | 475€

404 | 1500€

408 | 2500€

410 | 3000€

411 | 700€

407 | 700€

416 | 650€

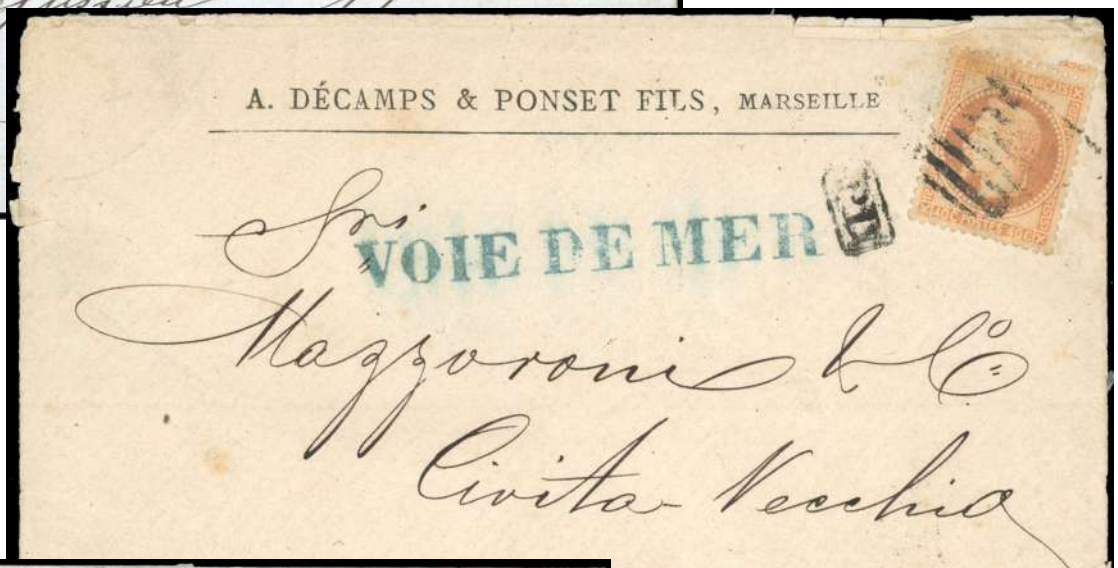

420 | 700€

421 | 300€

412 | 500€

413 | 2250€

414 | 2200€

419 | 1200€

424 | 1700€

425 | 1500€

426 | 1500€

433 | 800€

434 | 600€

447 | 800€

448 | 500€

452 | 600€

453 | 500€

455 | 850€

456 | 450€

465 | 500€

474 | 400€

475 | 2000€

422 | 1000€

428 | 1200€

429 | 400€

N° 1078.

Mai 1868. — Jésus J. 110

DIRECTION GÉNÉRALE DES POSTES.

1re DIVISION.

(Bureau des franchises et du contentieux.)

Visé pour timbre et enregistré en débet au droit de trois francs quarante centimes.
A Cuiseaux le 24 février 1871
Le Receveur de l'enregistrement,
Mathy

29

CUISEAUX 25 FEVR 71 (70)

Loi du 16 octobre 1849.

ARTICLE UNIQUE.

Quiconque aura sciemment fait usage d'un timbre-poste ayant déjà servi à l'affranchissement d'une lettre sera puni d'une amende de cinquante à mille francs.

En cas de récidive, la peine sera d'un emprisonnement de cinq jours à un mois, et l'amende sera doublée.

Sera punie des mêmes peines, suivant les distin... blies, la vente ou ... vente d'un timb... déjà servi.

L'article 463 ... sera applicable ... cas prévus par la ...

PROCÈS-VERBAL

De saisie de lettre revêtue d'un timbre-poste présumé frauduleux, rapporté, en exécution de la loi du 16 octobre 1849, au bureau de Cuiseaux, département de Saône et Loire

(Exécution des articles 863 et 870 à 872 de l'Instruction générale.)

L'an mil huit cent soixante onze, le 24 février

nous soussigné, Buisson des Postes à Cuiseaux

assisté de M. ... d. Casernes

... décrite, affranchie

... ée en conséquence

TIMBRE D'ORIGINE de la lettre.

... DE FRAUDE ou ... DE SUSPICION.

Taxe pr timbre ayant déjà servi

TOURNUS 27 FEVR 71 (70)

450

Monsieur Jos Morel aîné
Moulin du Vernay Trouvenaud
canton de Cuiseaux — Saône et Loire

EMPIRE FRANCAIS 5C. 5C.

435 | 1200€

436 | 1000€

437 | 650€

449 | 450€

450 | 1100€

451 | 950€

459 | 1000€

463 | 650€

460 | 600€

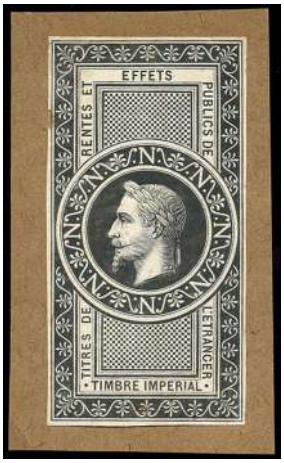

477 | 1000€

478 | 650€

480 | 900€

479 | 1250€

484 | 3000€

485 | 3000€

486 | 2700€

494 | 1200€

487 | 1000€

488 | 1000€

489 | 400€

490 | 300€

505 | 2000€

506 | 2000€

507 | 3500€

513 | 650€

514 | 2900€

515 | 1500€

519 | 900€

517 | 3000€

468 | 2750€

464 | 400€

469 | 1300€

470 | 500€

471 | 800€

472 | 400€

473 | 500€

496 | 3000€

498 | 1500€

499 | 3600€

500 | 3200€

520 | 400€

529 | 3500€

530 | 1000€

531 | 700€

532 | 600€

533 | 300€

535 | 500€

545 | 3000€

543 | 2500€

547 | 420€

546 | 2250€

548 | 1200€

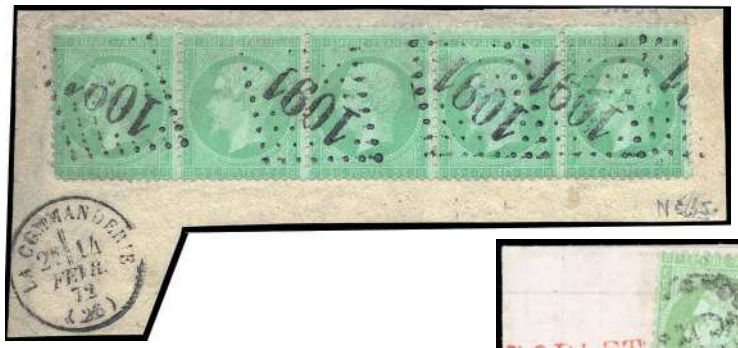

508 | 525€

516 | 400€

509 | 850€

510 | 500€

523 | 600€

524 | 600€

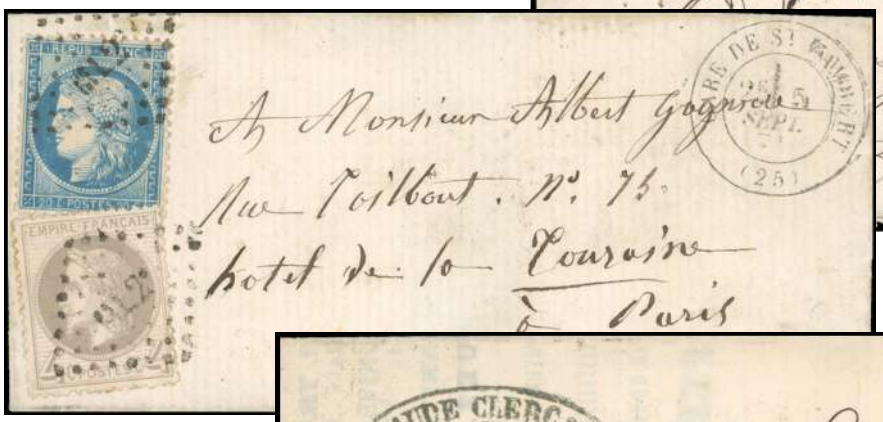

525 | 1000€

537 | 800€

536 | 1200€

526 | 1400€

539 | 900€

541 | 500€

540 | 1400€

542 | 1200€

549 | 1200€

550 | 2200€

551 | 3000€

558 | 600€

552 | 2500€

561 | 1200€

562 | 1200€

563 | 900€

564 | 800€

565 | 1000€

567 | 875€

568 | 750€

573 | 600€

574 | 1250€

575 | 650€

576 | 400€

578 | 1100€

579 | 800€

553 | 750€

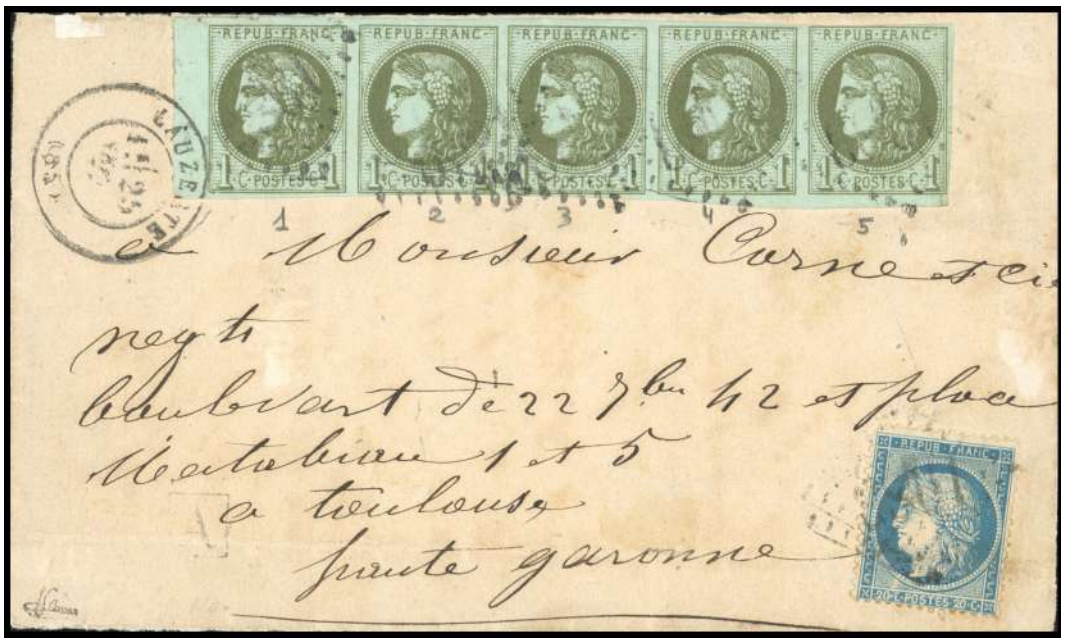

559 | 500€

591 | 1000€

592 | 1000€

582 | 600€

585 | 500€

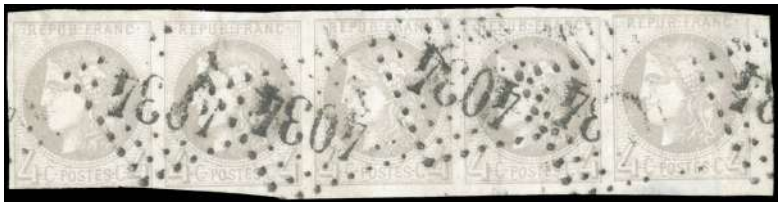

589 | 700€

583 | 1100€

590 | 575€

594 | 425€

595 | 800€

596 | 3500€

598 | 600€

604 | 500€

611 | 550€

612 | 1000€

614 | 3500€

615 | 900€

616 | 375€

617 | 500€

619 | 1500€

618 | 500€

620 | 1250€

621 | 300€

622 | 750€

623 | 700€

629 | 2500€

630 | 600€

631 | 300€

593 | 2600€

605 | 1100€

606 | 800€

607 | 2000€

608 | 500€

609 | 700€

626 | 600€

627 | 1350€

641 | 750€

633 | 500€

634 | 300€

636 | 750€

637 | 400€

638 | 750€

639 | 450€

640 | 450€

643 | 1500€

644 | 350€

646 | 1300€

650 | 350€

651 | 400€

653 | 300€

656 | 2550€

657 | 1250€

658 | 1200€

663 | 450€

664 | 1150€

690 | 300€

665 | 700€

682 | 2500€

687 | 2500€

689 | 2000€

691 | 2000€

692 | 500€

702 | 500€

703 | 1500€

704 | 500€

705 | 400€

709 | 3000€

710 | 1750€

712 | 550€

713 | 500€

714 | 2450€

715 | 475€

716 | 350€

645 | 1250€

647 | 650€

648 | 800€

655 | 1000€

667 | 3500€

661 | 775€

668 | 750€

684 | 550€

683 | 300€

685 | 300€

698 | 1000€

688 | 400€

706 | 500€

708 | 1200€

711 | 1250€

717 | 1500€

718 | 300€

729 | 1000€

725 | 500€

730 | 1500€

731 | 3000€

732 | 3700€

733 | 350€

734 | 650€

738 | 600€

739 | 350€

742 | 700€

747 | 1200€

748 | 500€

744 | 400€

755 | 875€

727 | 1300€

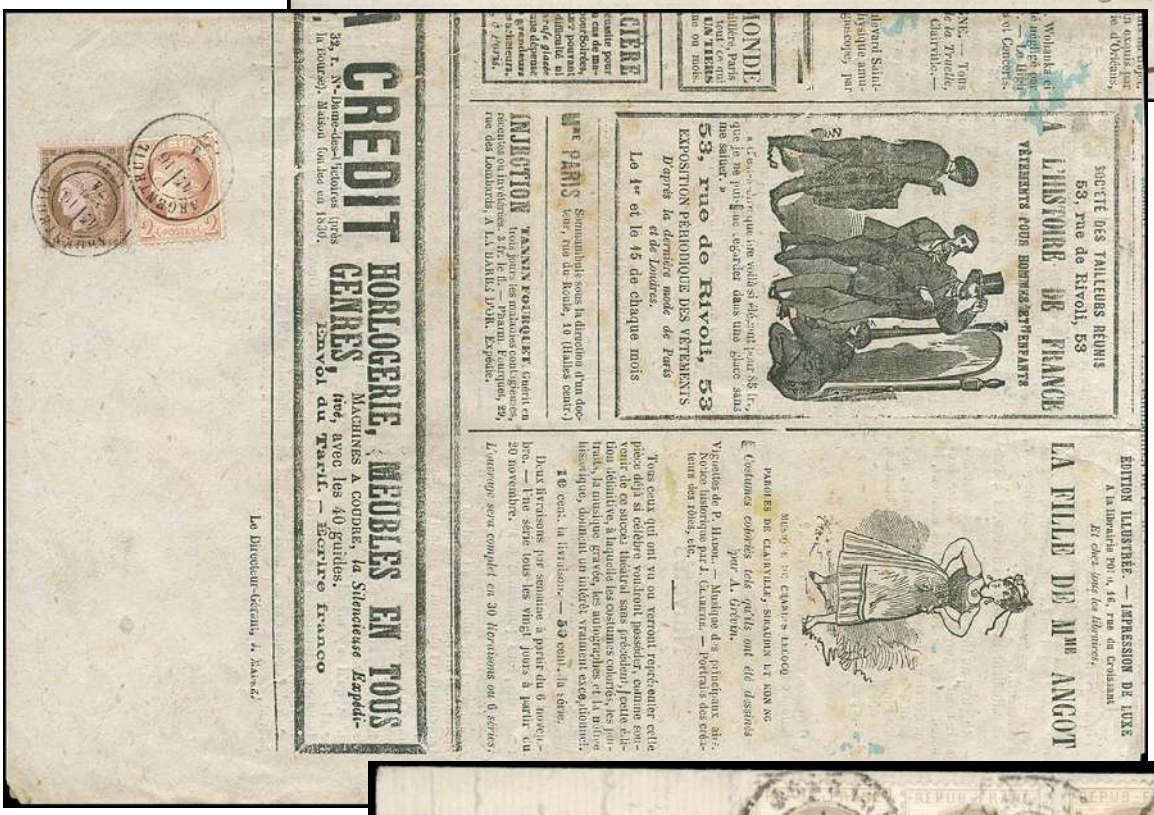

741 | 475€

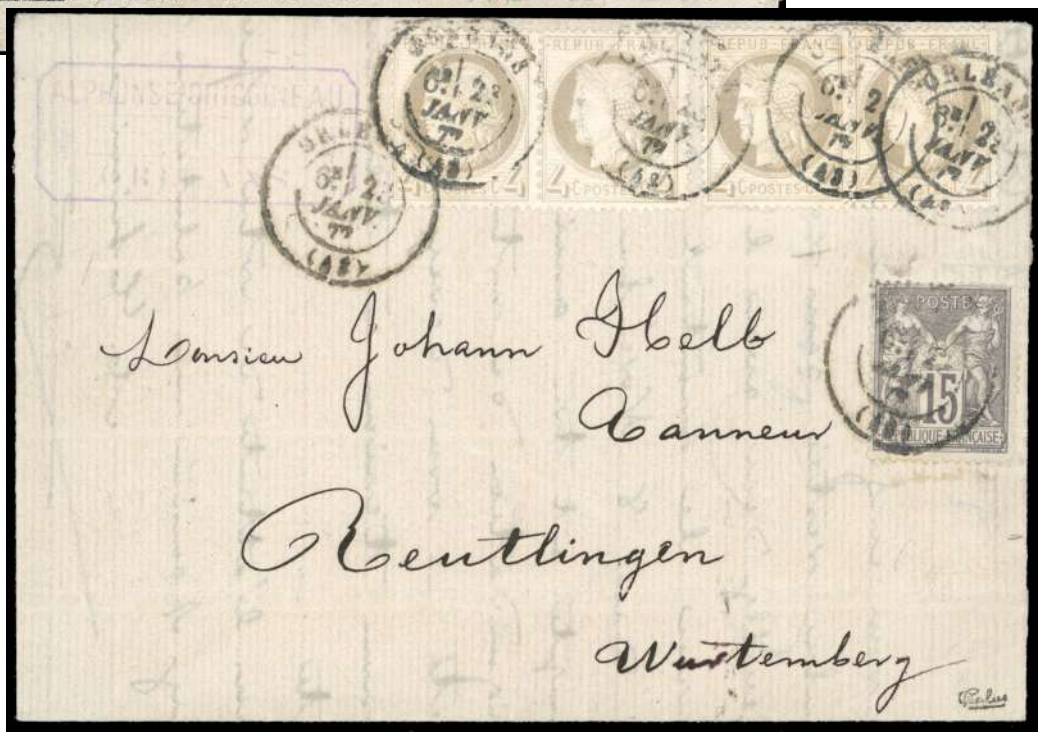

749 | 600€

754 | 1000€

752 | 850€

753 | 600€

760 | 500€

761 | 500€

767 | 500€

766 | 600€

757 | 1600€

756 | 400€

758 | 300€

759 | 1000€

770 | 3000€

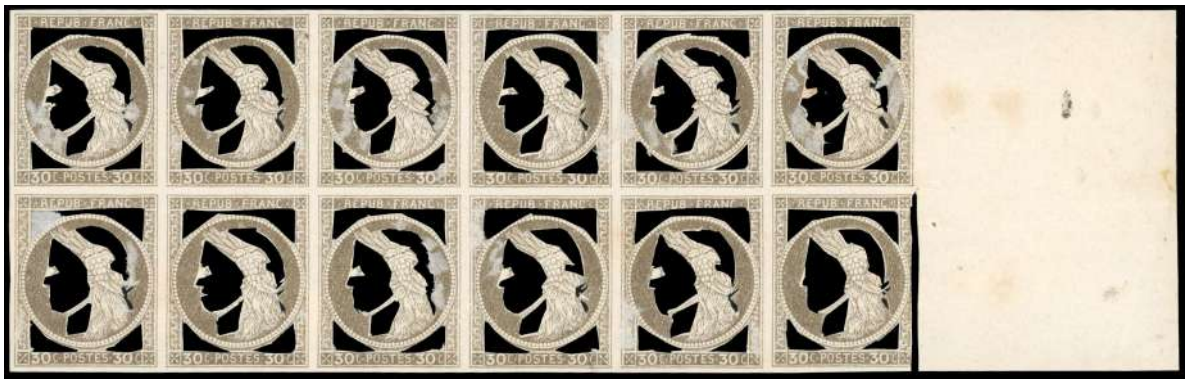

765 | 1000€

769 | 750€

771 | 3000€

780 | 350€

782 | 3200€

783 | 500€

795 | 1600€

797 | 875€

768 | 600€

772 | 1500€

773 | 1000€

774 | 1000€

776 | 500€

777 | 400€

778 | 325€

786 | 500€

789 | 500€

787 | 500€

788 | 800€

791 | 700€

792 | 450€

793 | 1000€

794 | 1400€

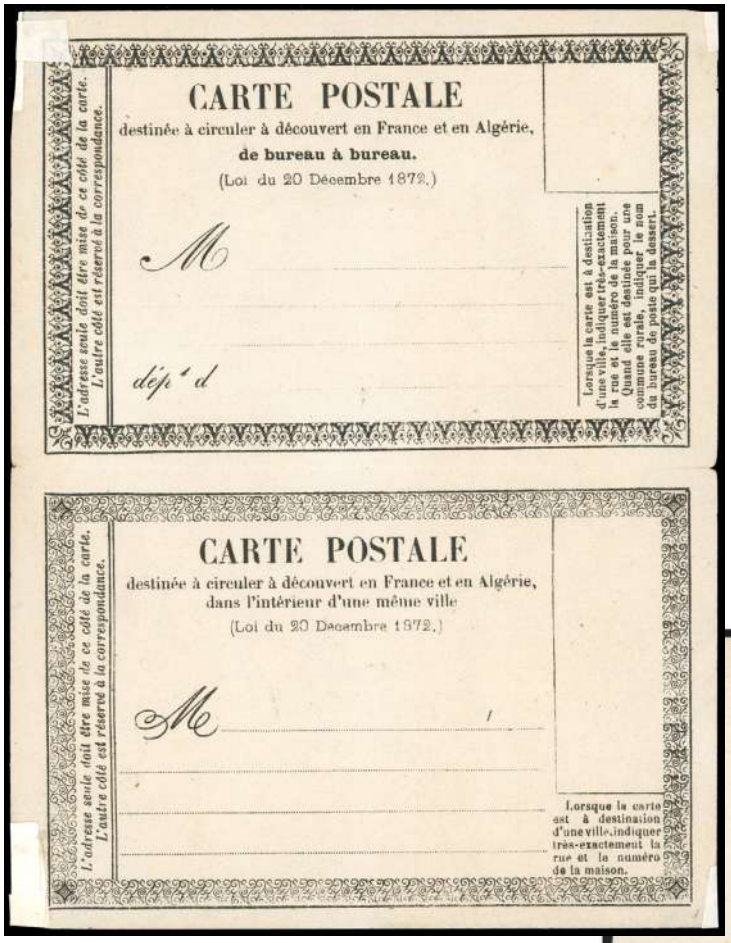
CARTE POSTALE
destinée à circuler à découvert en France et en Algérie,
de bureau à bureau.
(Loi du 20 Décembre 1872.)
M
dép^t d
L'adresse seule doit être mise de ce côté de la carte.
L'autre côté est réservé à la correspondance.
Lorsque la carte est à destination d'une ville, indiquer très-exactement la rue et le numéro de la maison. Quand elle est destinée pour une commune rurale, indiquer le nom du bureau de poste qui la dessert.

CARTE POSTALE
destinée à circuler à découvert en France et en Algérie,
dans l'intérieur d'une même ville
(Loi du 20 Décembre 1872.)
M
L'adresse seule doit être mise de ce côté de la carte.
L'autre côté est réservé à la correspondance.
Lorsque la carte est à destination d'une ville, indiquer très-exactement la rue et le numéro de la maison.

796 | 1000€

804 | 700€

815 | 350€

844 | 600€

816 | 750€

850 | 3000€

798 | 600€

799 | 1400€

801 | 1600€

802 | 700€

805 | 450€

807 | 800€

808 | 300€

809 | 700€

810 | 700€

811 | 500€

818 | 450€

819 | 400€

821 | 500€

822 | 2700€

823 | 300€

825 | 3000€

826 | 1100€

827 | 500€

830 | 1800€

842 | 800€

843 | 400€

845 | 350€

846 | 750€

847 | 2200€

854 | 750€

851 | 400€

852 | 350€

884 | 300€

855 | 3200€

860 | 400€

865 | 500€

867 | 550€

868 | 350€

869 | 300€

873 | 450€

875 | 650€

877 | 1200€

880 | 700€

889 | 2200€

883 | 300€

888 | 300€

892 | 700€

895 | 3000€

896 | 400€

897 | 300€

900 | 1400€

898 | 300€

901 | 800€

904 | 400€

907 | 1200€

908 | 1800€

909 | 1200€

910 | 1250€

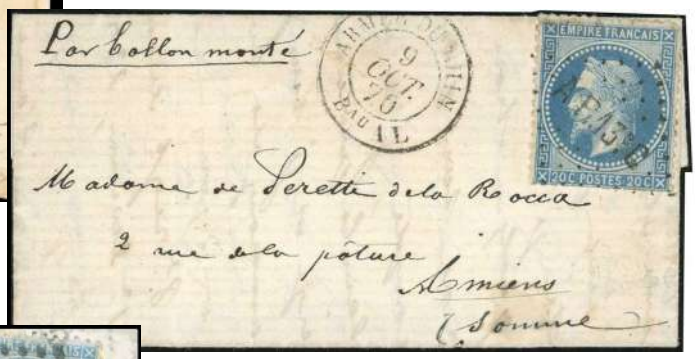

911 | 1650€

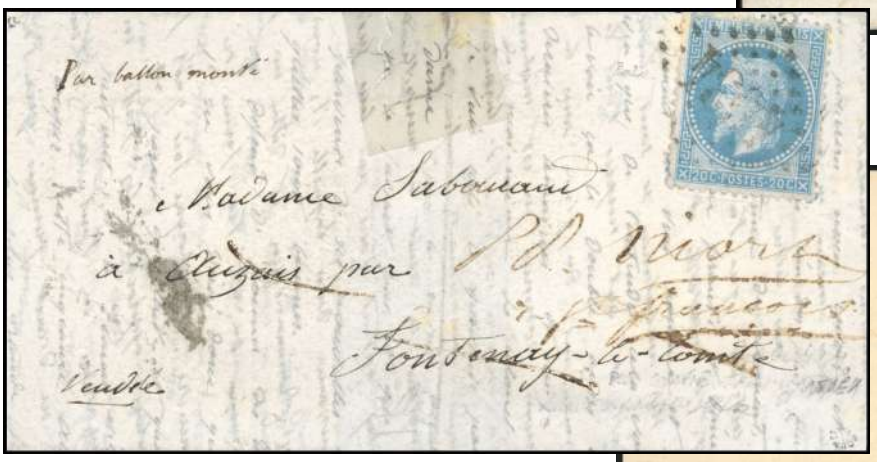

912 | 1500€

913 | 335€

915 | 300€

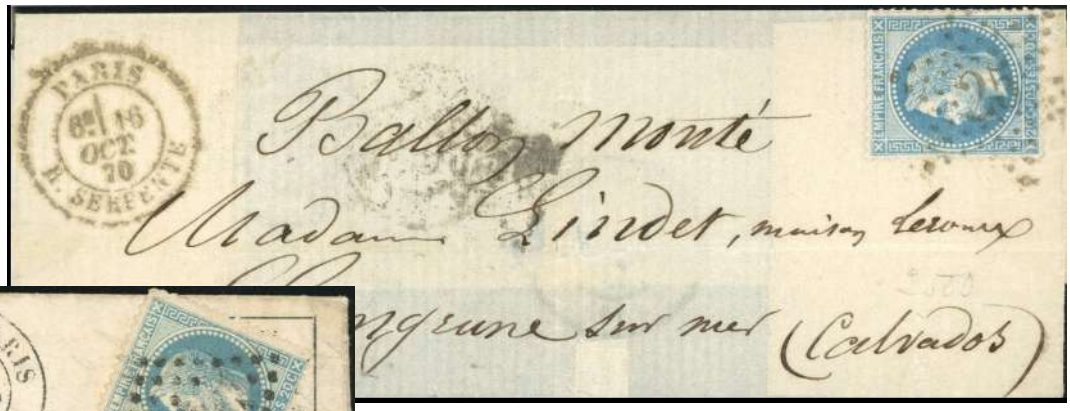

918 | 400€

921 | 325€

917 | 2500€

923 | 3000€

924 | 300€

925 | 2800€

926 | 1850€

927 | 320€

929 | 1000€

938 | 1250€

937 | 1675€

932 | 1400€

939 | 450€

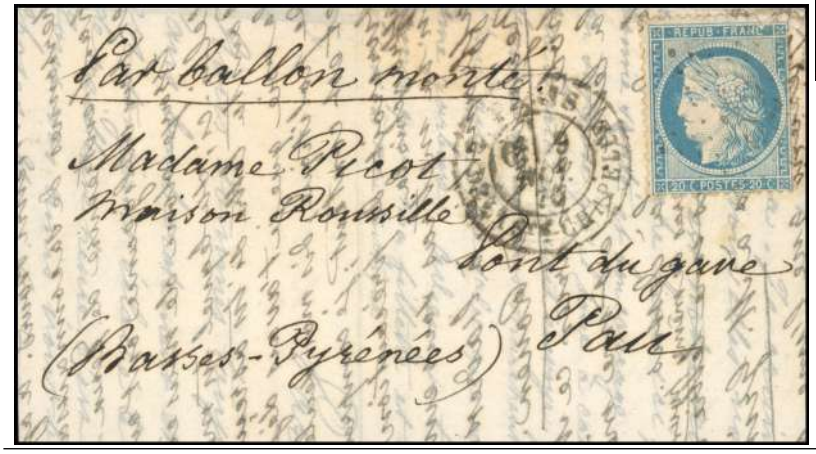

940 | 1800€

941 | 2000€

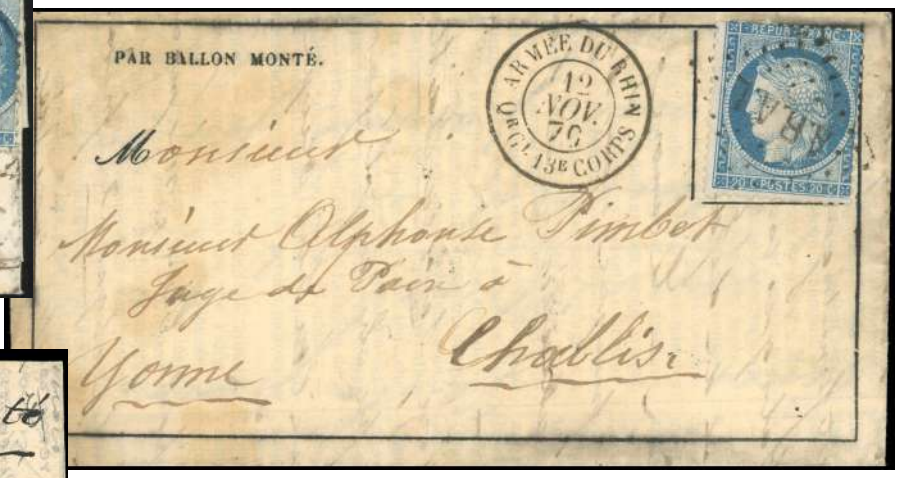

942 | 325€

945 | 1200€

947 | 3000€

949 | 875€

948 | 2500€

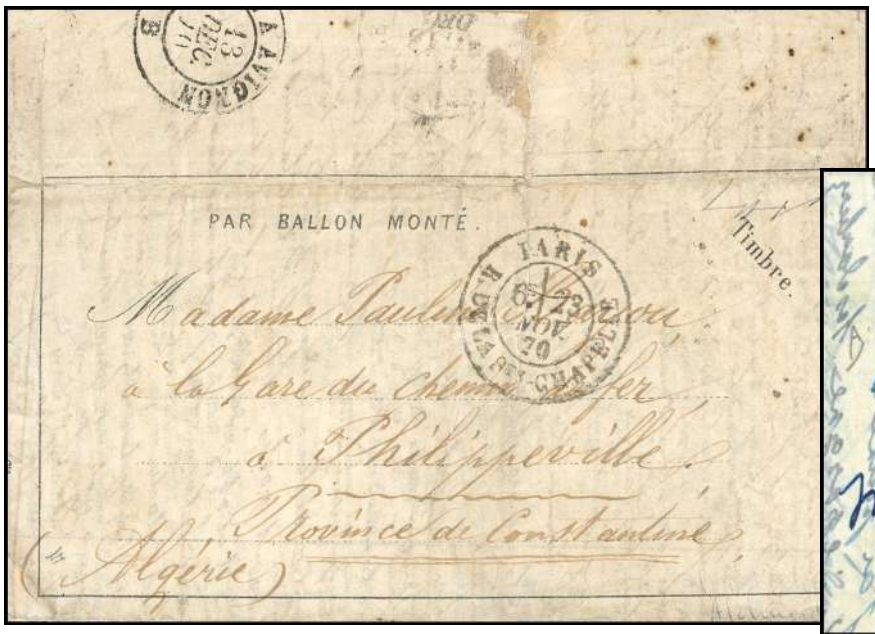

950 | 2200€

954 | 300€

951 | 1000€

953 | 1800€

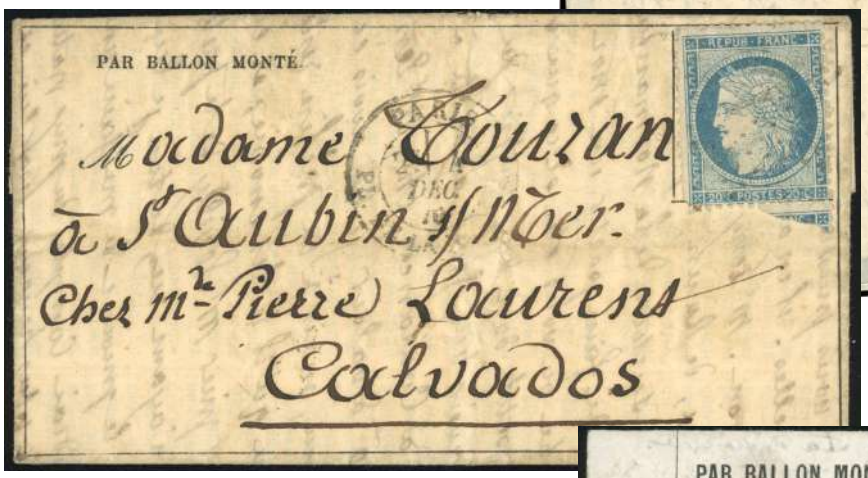

955 | 325€

956 | 300€

957 | 2000€

963 | 525€

958 | 600€

959 | 1000€

960 | 700€

961 | 1600€

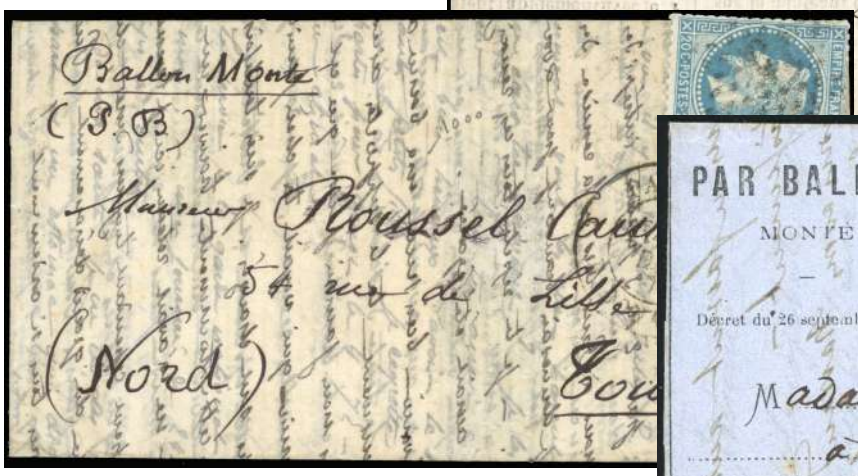

962 | 1200€

964 | 575€

968 | 400€

967 | 600€

969 | 600€

970 | 700€

973 | 1000€

972 | 1800€

974 | 1750€

975 | 700€

977 | 1200€

976 | 600€

978 | 450€

979 | 350€

981 | 2000€

980 | 600€

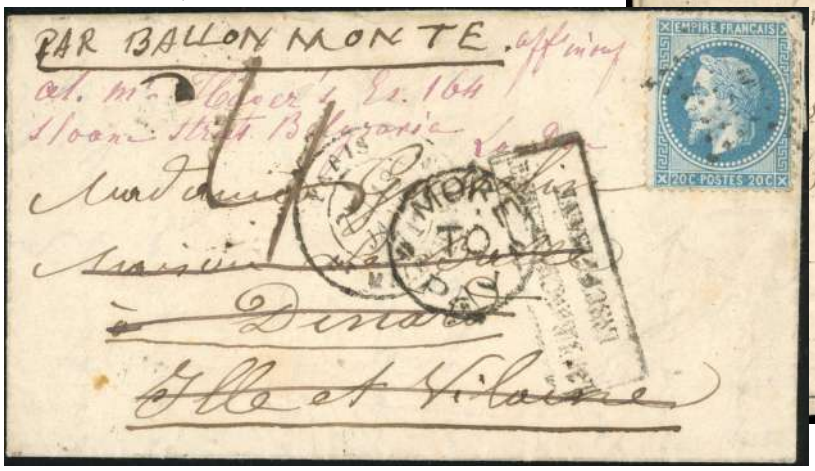

982 | 1500€

983 | 1750€

984 | 1650€

986 | 700€

987 | 700€

985 | 1650€

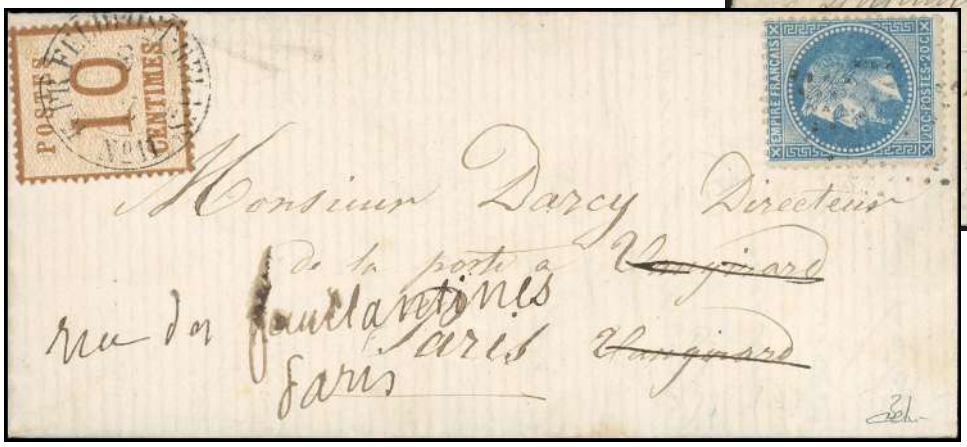

989 | 2250€

996 | 600€

997 | 600€

1002 | 500€

1004 | 600€

1003 | 1100€

1007 | 450€

1014 | 600€

1012 | 750€

1030 | 400€

1031 | 300€

1032 | 450€

1034 | 850€

1038 | 425€

1053 | 1800€

1052 | 300€

1054 | 300€

1055 | 300€

1056 | 300€

1060 | 400€

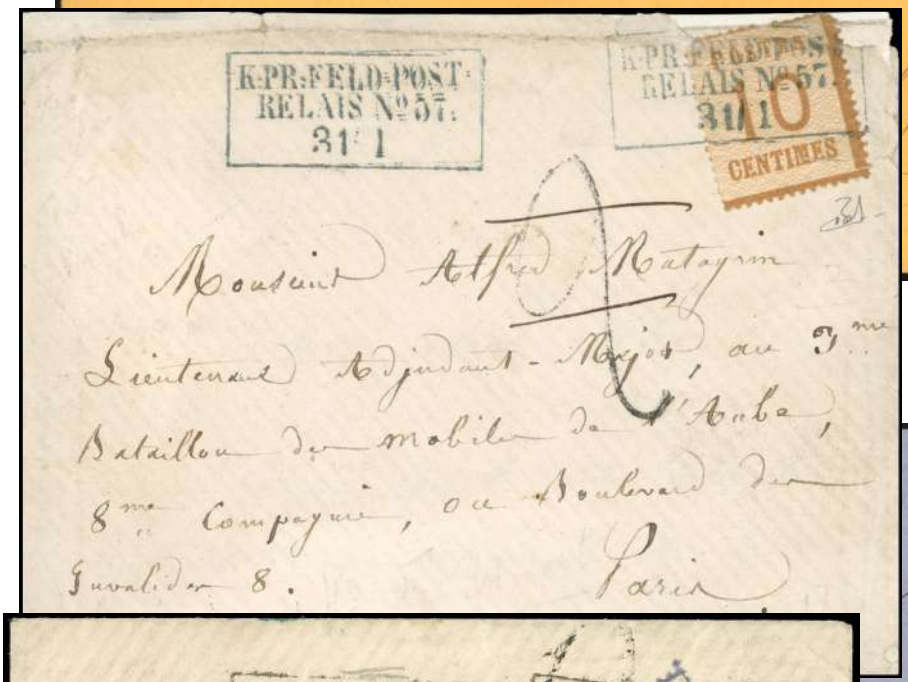

1061 | 1000€

1064 | 350€

1063 | 600€

1069 | 900€

1070 | 300€

1072 | 1200€

1073 | 1200€

1074 | 1400€

1075 | 400€

1078 | 1800€

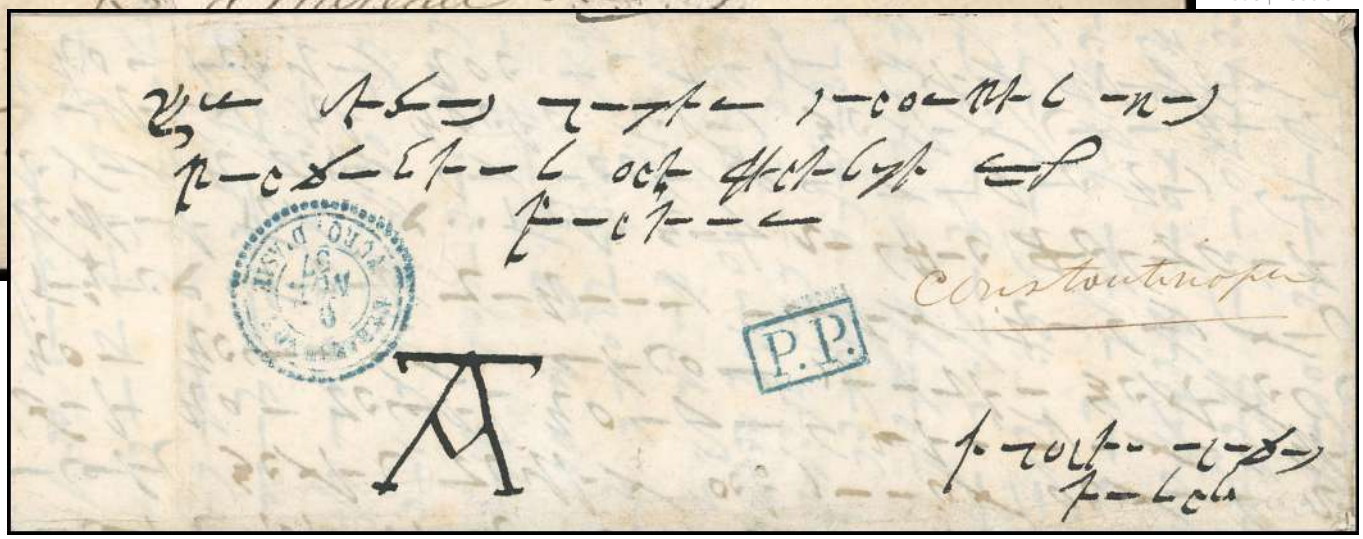

1079 | 500€

1081 | 800€

1082 | 300€

1083 | 1200€

1085 | 800€

1100 | 800€

1087 | 500€

1086 | 800€

1092 | 900€

1107 | 350€

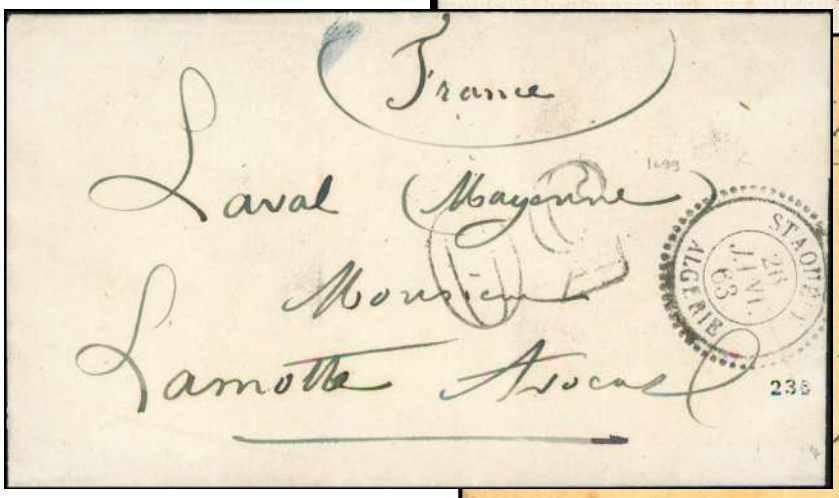

1114 | 330€

1111 | 300€

1112 | 500€

1116 | 700€

1117 | 500€

1120 | 500€

1123 | 3500€

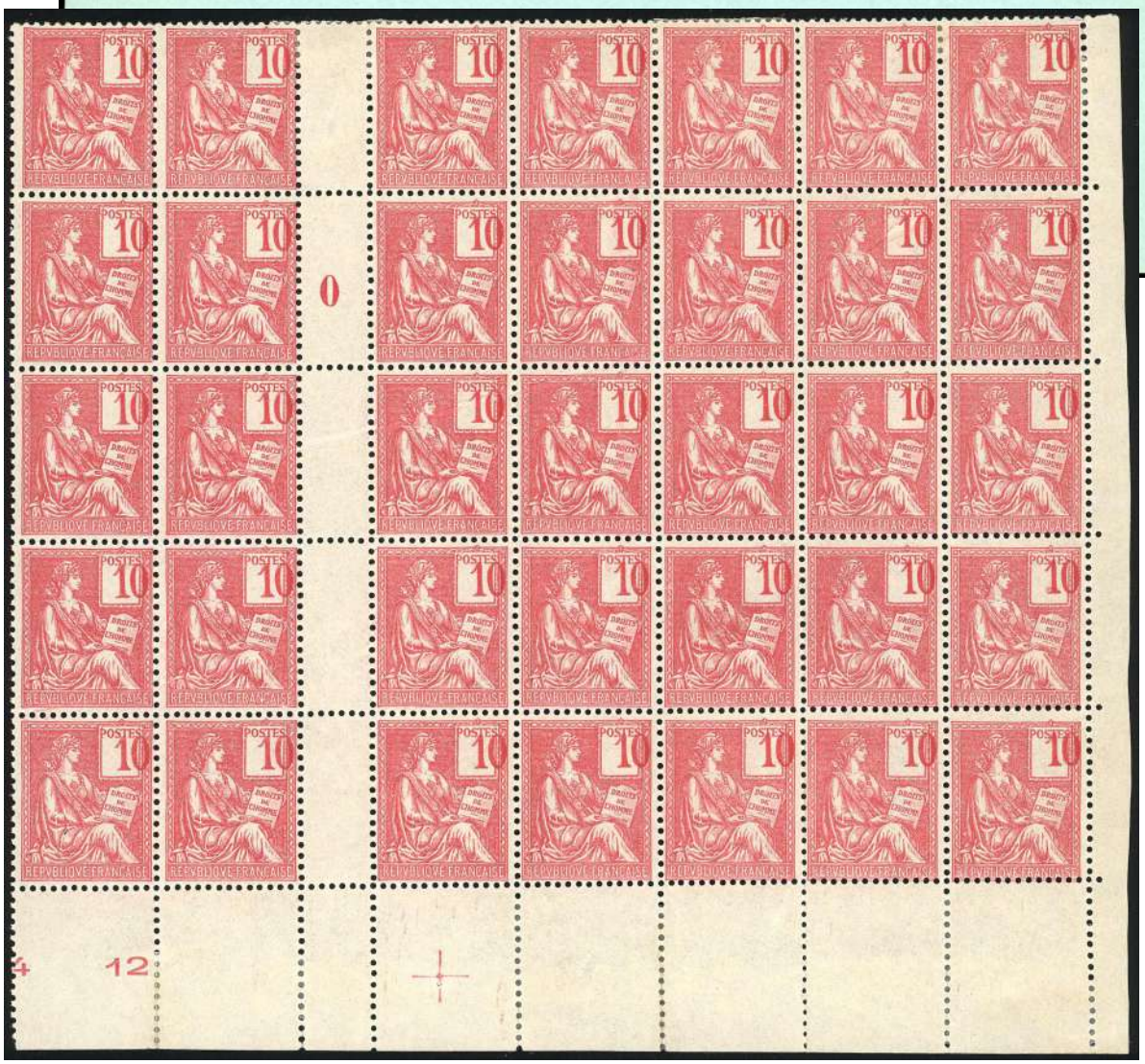

1126 | 3000€

1122 | 1600€

1130 | 1000€

1129 | 800€

1127 | 300€

1133 | 900€

1134 | 300€

1135 | 400€

1136 | 1500€

1138 | 1200€

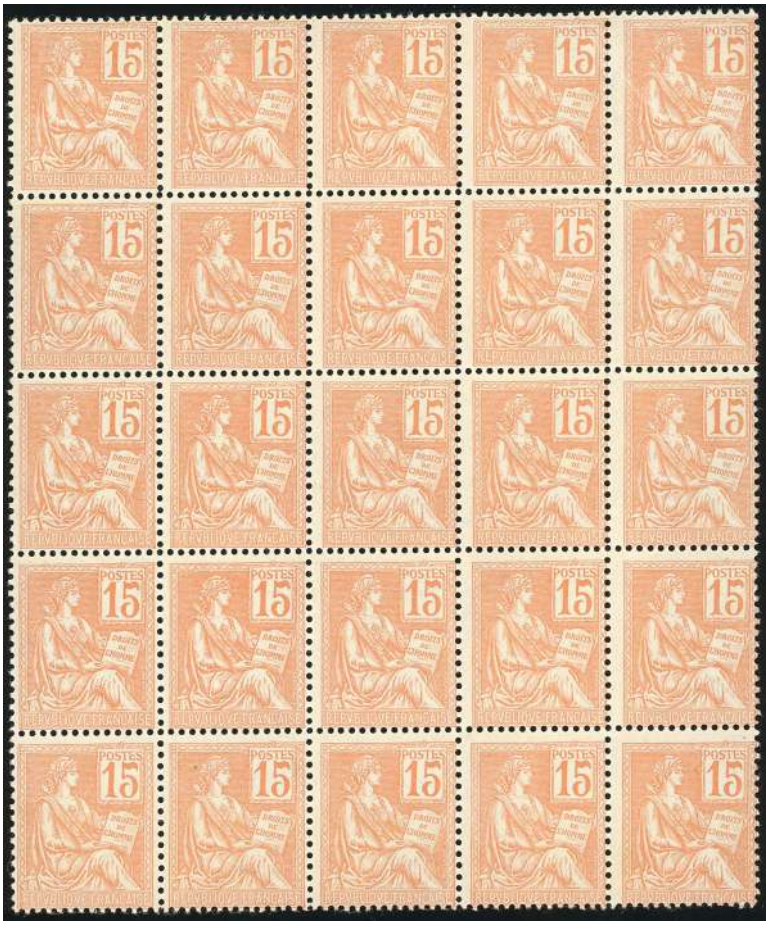

1137 | 550€

1139 | 450€

1141 | 1000€

1143 | 3000€

1144 | 1200€

1145 | 500€

1149 | 650€

1153 | 350€

1154 | 450€

1156 | 525€

1157 | 350€

1158 | 300€

1159 | 450€

1160 | 700€

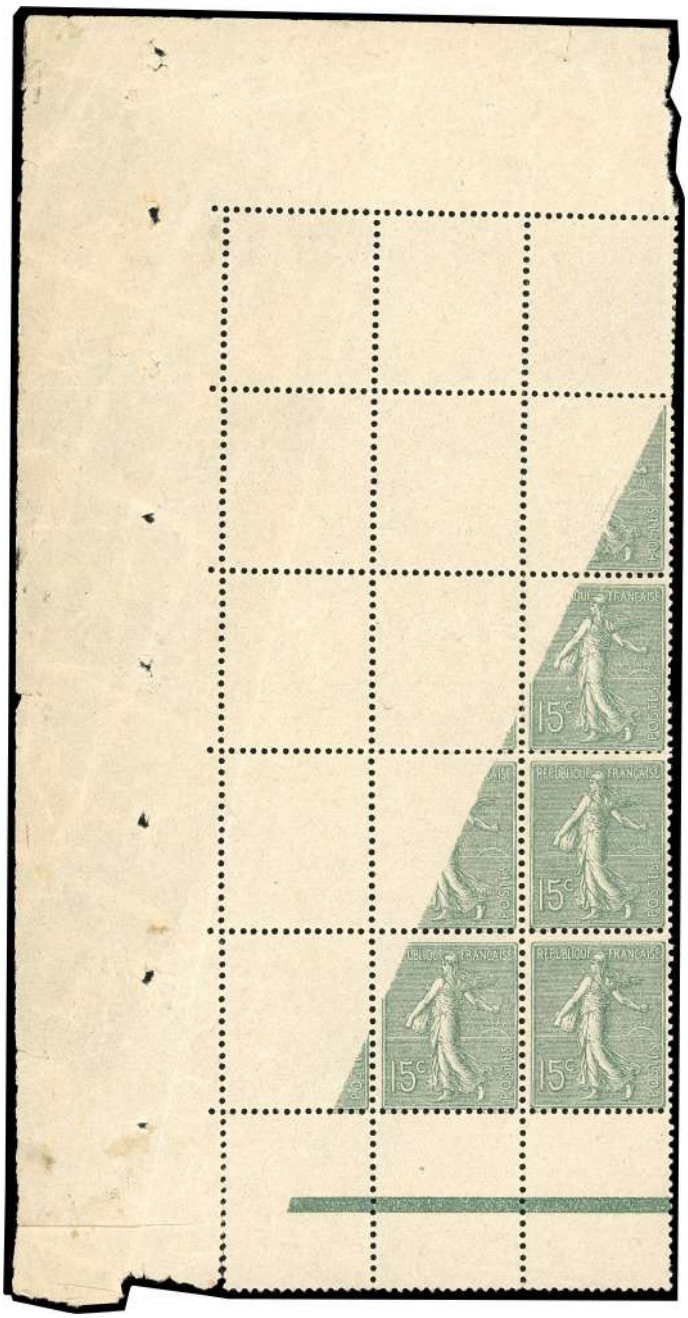

1163 | 3200€

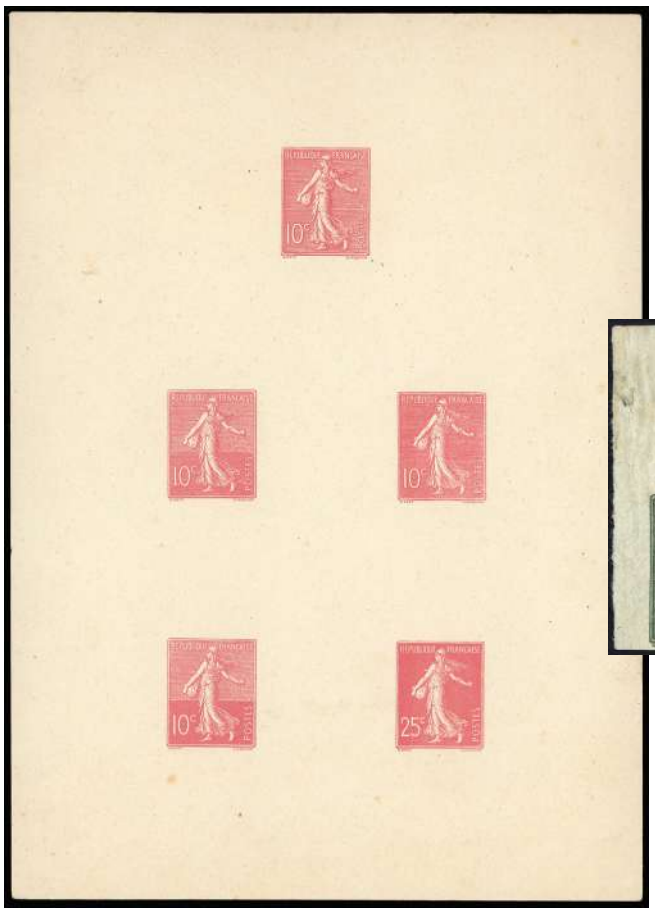

1161 | 700€

1165 | 500€

1168 | 400€

1170 | 500€

1169 | 500€

1171 | 300€

1173 | 650€

1176 | 300€

1178 | 300€

1180 | 300€

1183 | 400€

1185 | 2800€

1189 | 1500€

1190 | 400€

1191 | 750€

1193 | 2200€

1195 | 500€

1197 | 1500€

1198 | 1500€

1199 | 720€

1200 | 700€

1201 | 700€

1205 | 1500€

1206 | 600€

1207 | 2500€

1210 | 300€

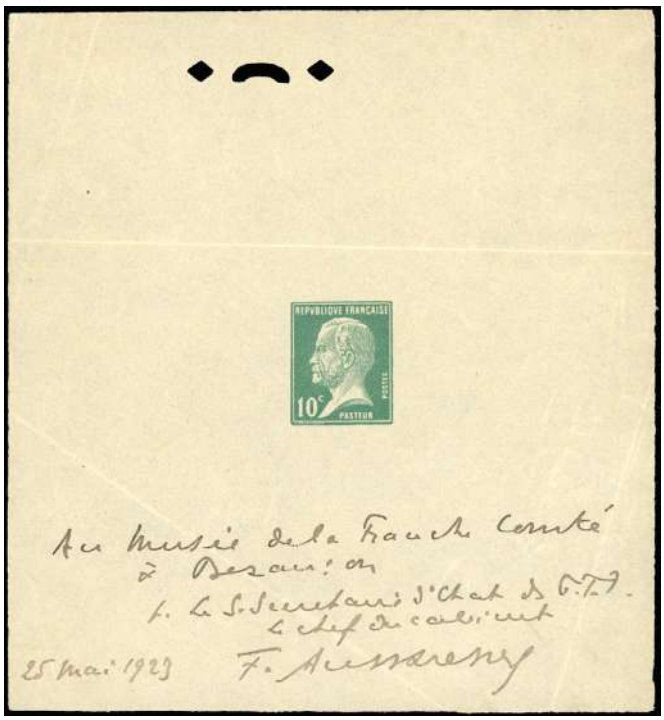

1211 | 800€

1212 | 500€

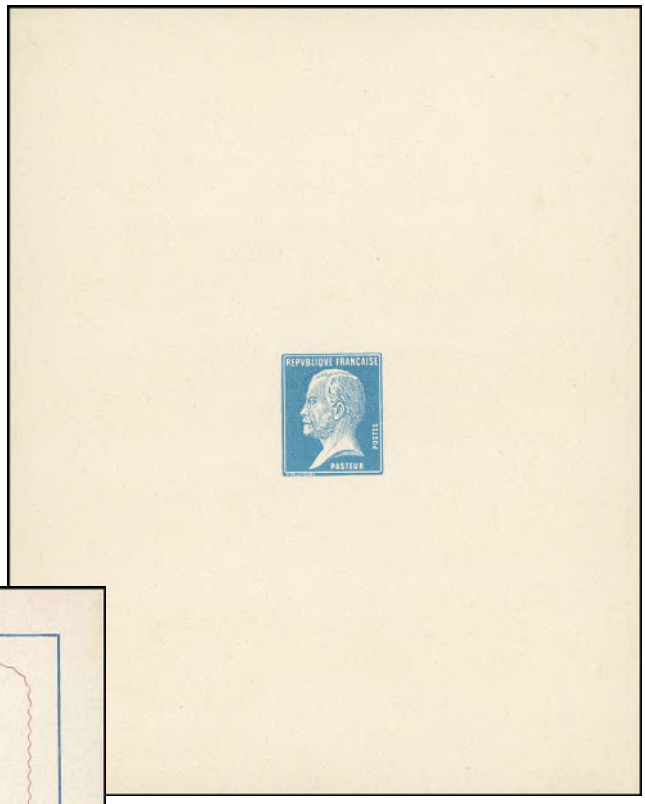

1213 | 400€

1214 | 1250€

1215 | 700€

1217 | 600€

1216 | 1400€

1218 | 375€

1228 | 2850€

1226 | 500€

1240 | 375€

1233 | 850€

1243 | 800€

1244 | 1750€

1247 | 1250€

1248 | 1000€

1249 | 500€

1250 | 450€

1251 | 325€

1255 | 750€

1254 | 400€

1258 | 1800€

1264 | 350€

1265 | 300€

1267 | 2500€

1268 | 2700€

1269 | 950€

1271 | 300€

1275 | 500€

1274 | 650€

1277 | 700€

1278 | 550€

1281 | 500€

1282 | 1000€

1284 | 550€

1285 | 400€

1288 | 350€

1289 | 600€

1291 | 425€

1293 | 600€

1294 | 300€

1313 | 600€

1317 | 600€

1316 | 500€

1314 | 3000€

1323 | 700€

1321 | 3000€

1322 | 1750€

1324 | 300€

1325 | 300€

1326 | 2250€

1330 | 350€

1327 | 320€

1329 | 1600€

1332 | 2000€

1333 | 2500€

1334 | 2500€

1335 | 2500€

1336 | 1000€

1338 | 3500€

1337 | 400€

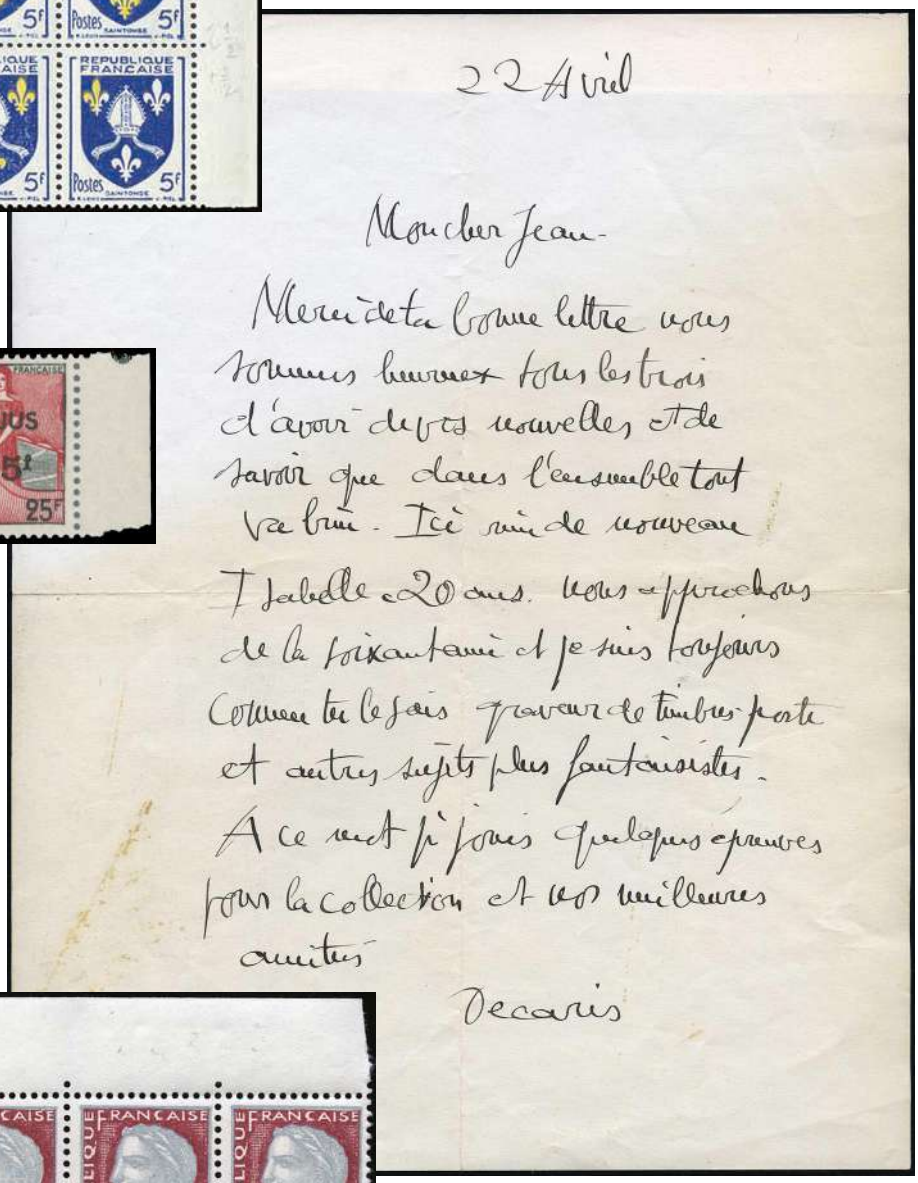

22 Avril

Mon cher Jean-

Merci de ta bonne lettre nous sommes heureux tous les trois d'avoir de tes nouvelles et de savoir que dans l'ensemble tout va bien. Ici rien de nouveau Isabelle a 20 ans. nous approchons de la soixantaine et je suis toujours comme tu le sais graveur de timbres-poste et autres sujets plus fantaisistes.

A ce sujet je joins quelques épreuves pour la collection et nos meilleures amitiés

Decaris

1340 | 400€

1339 | 450€

1341 | 525€

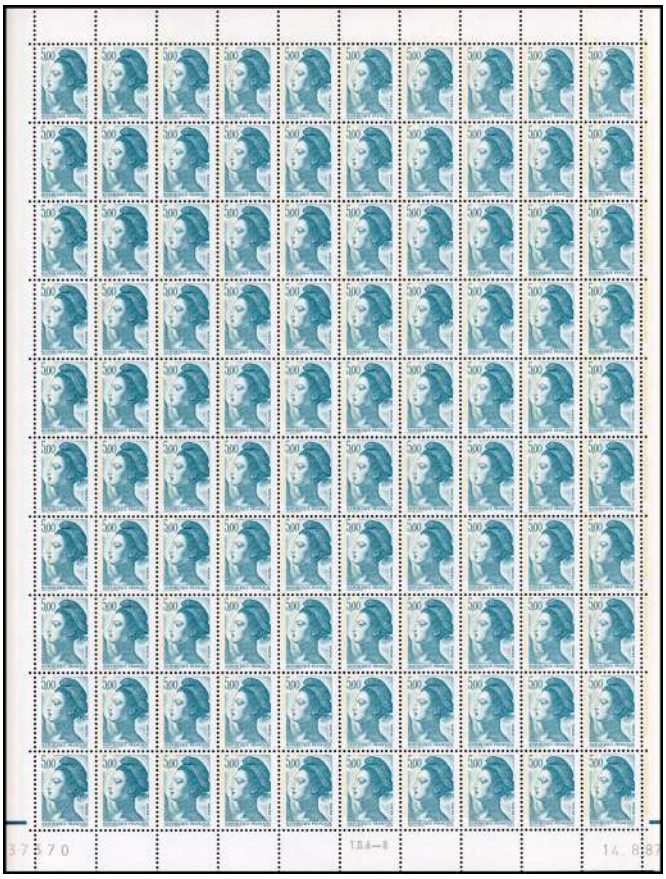

1346 | 500€

1353 | 500€

1347 | 350€

1349 | 535€

1359 | 400€

1360 | 400€

1354 | 800€

1358 | 1000€

1361 | 2500€

1364 | 450€

1362 | 600€

1363 | 350€

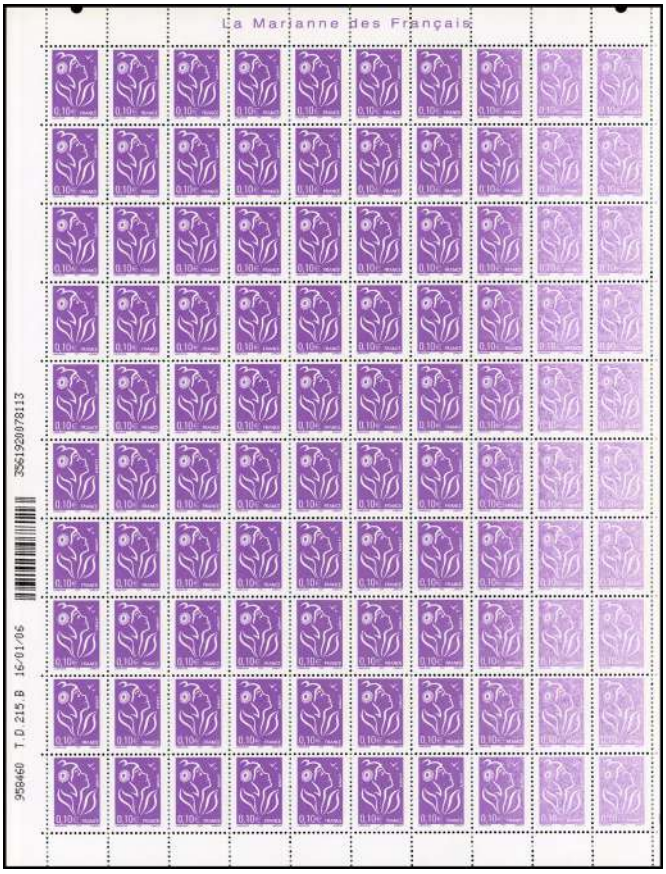

1365 | 1000€

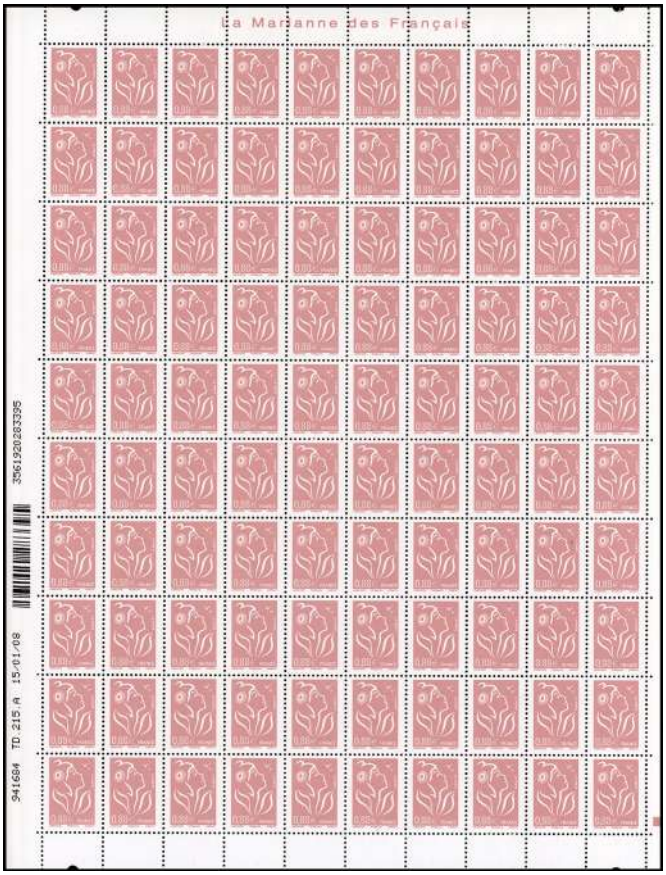

1372 | 300€

1367 | 350€

1369 | 500€

1370 | 500€

1373 | 350€

1374 | 400€

1375 | 300€

1377 | 350€

1381 | 1800€

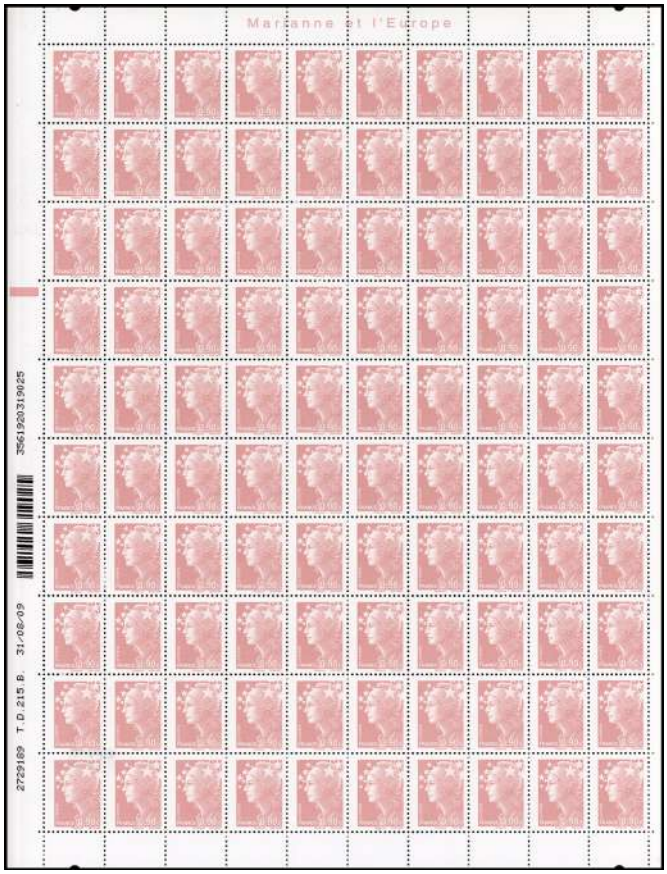

1378 | 300€

1389 | 350€

1396 | 2500€

1397 | 2000€

1403 | 800€

1388 | 1500€

1405 | 300€

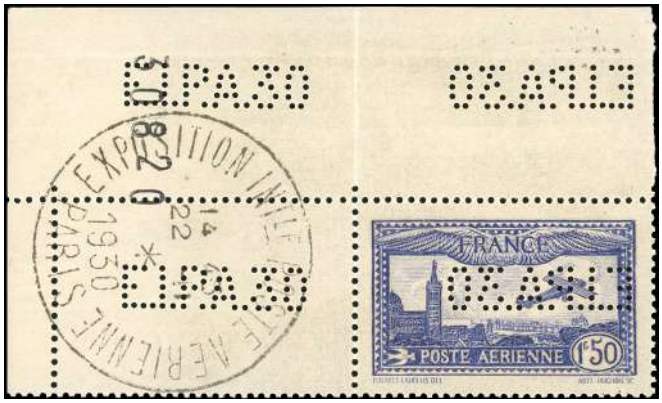

1404 | 350€

1406 | 600€

1407 | 1500€

1416 | 3200€

1417 | 3200€

1410 | 300€

1418 | 3200€

1419 | 2000€

1423 | 600€

1424 | 500€

1425 | 500€

1428 | 400€

1431 | 950€

1432 | 300€

1435 | 500€

1436 | 500€

1442 | 600€

1443 | 500€

1449 | 300€

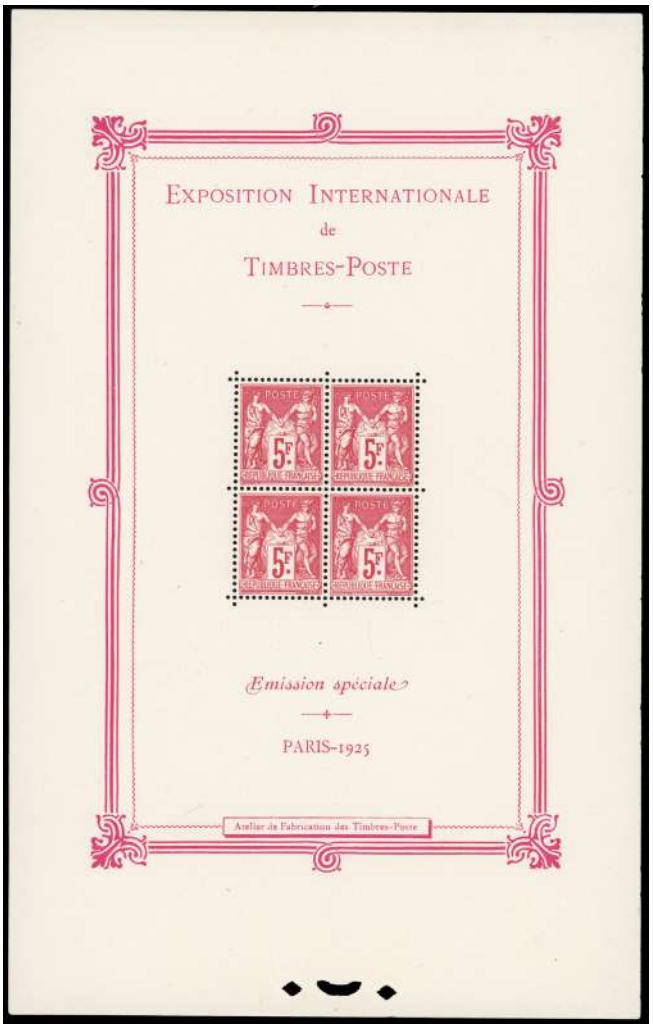

1452 | 2500€

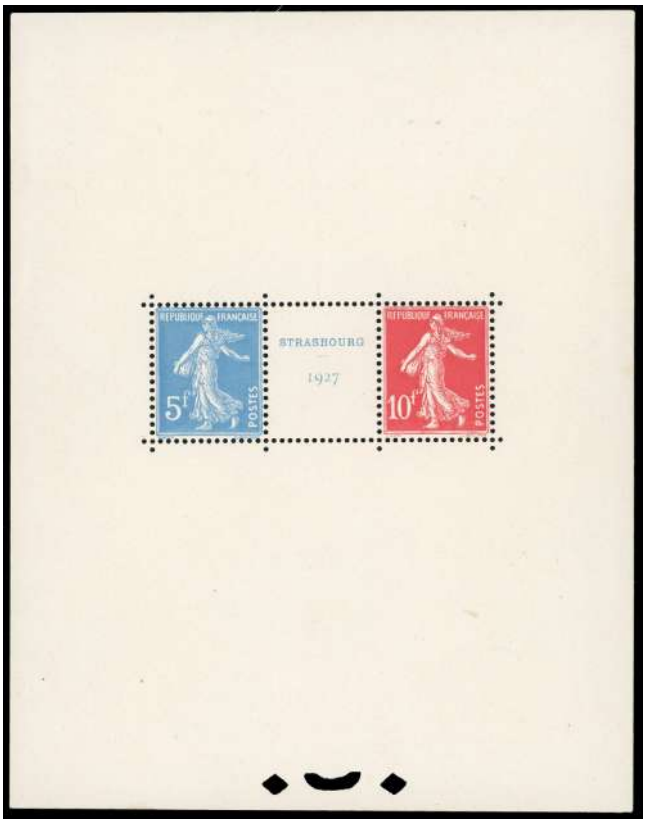

1453 | 1750€

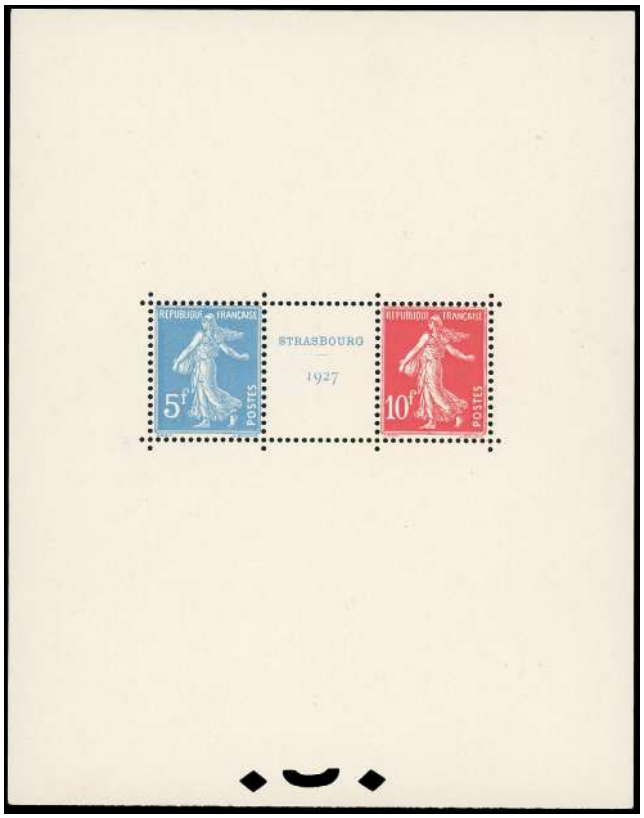

1454 | 1750€

1455 | 350€

1462 | 500€

1463 | 800€

1464 | 600€

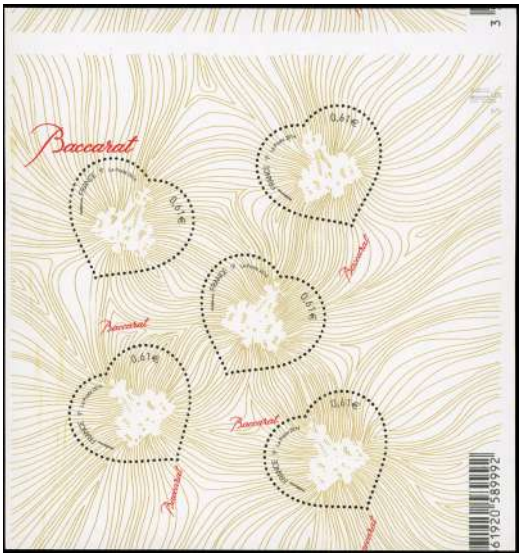

1465 | 400€

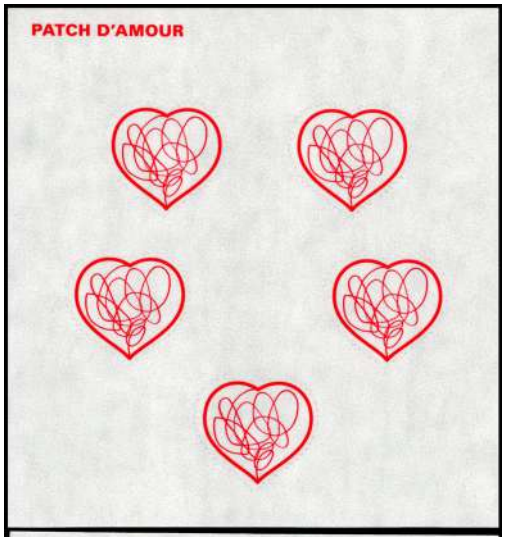

1470 | 500€

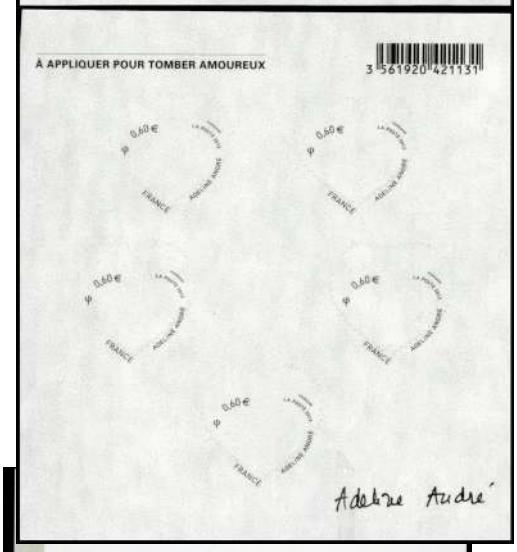

1467 | 900€

1471 | 500€

1479 | 900€

1483 | 400€

1484 | 400€

1485 | 300€

1480 | 800€

1486 | 500€

1489 | 375€

1491 | 300€

1492 | 400€

1490 | 300€

1495 | 400€

1496 | 500€

1497 | 750€

1512 | 300€

1514 | 300€

1515 | 500€

1518 | 400€

1521 | 525€

1522 | 500€

1523 | 600€

1525 | 750€

1529 | 700€

1530 | 400€

1554 | 300€

1549 | 300€

1557 | 1000€

1558 | 350€

1561 | 1000€

1562 | 1200€

1566 | 2500€

1567 | 450€

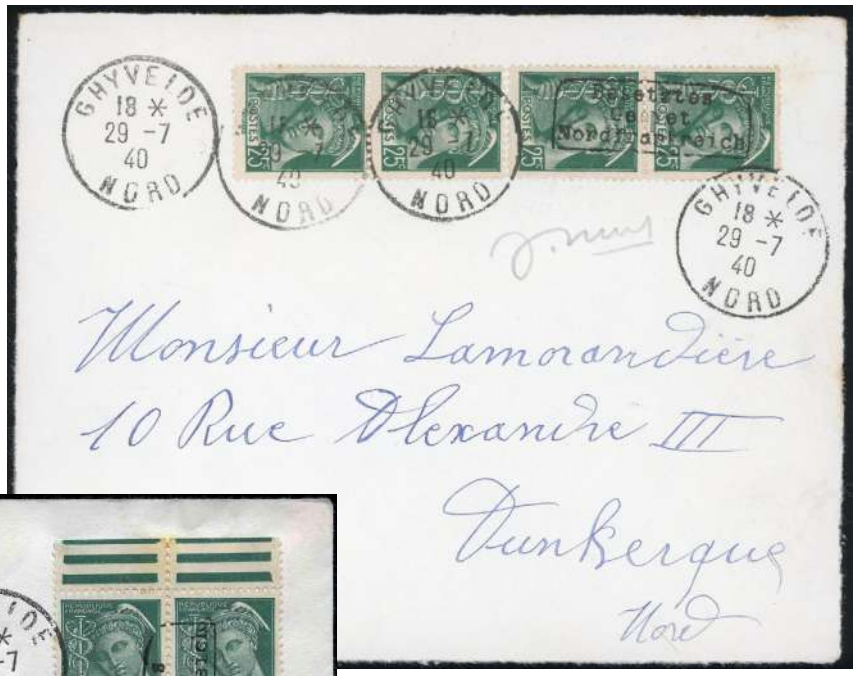

1540 | 500€

1541 | 850€

1542 | 400€

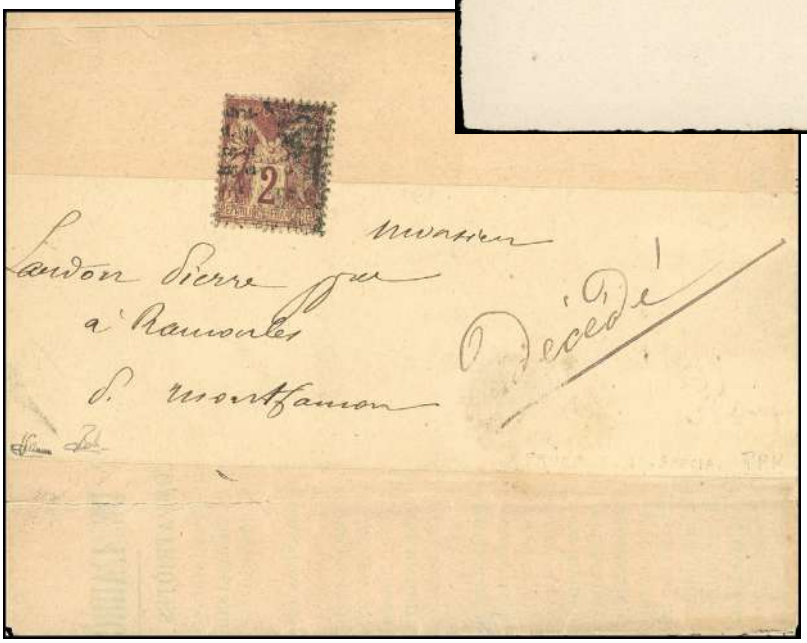

1591 | 400€

1568 | 2400€

1569 | 500€

1570 | 475€

1571 | 300€

1572 | 500€

1573 | 450€

1575 | 600€

1576 | 1200€

1580 | 3500€

1577 | 2000€

1586 | 320€

1587 | 320€

1582 | 1000€

1594 | 400€

1592 | 500€

1593 | 450€

1595 | 350€

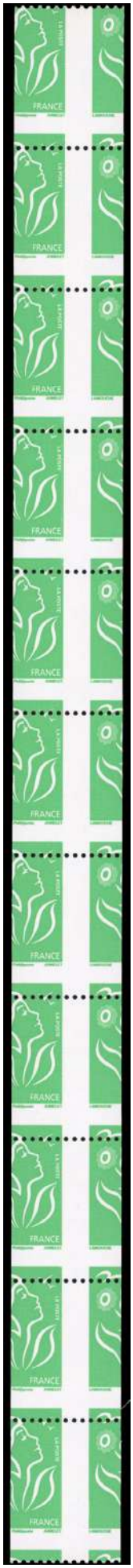

1596 | 350€

1597 | 350€

1598 | 450€

1614 | 700€

1617 | 600€

1619 | 400€

1620 | 400€

1622 | 1500€

1623 | 700€

1624 | 700€

1626 | 1000€

1627 | 700€

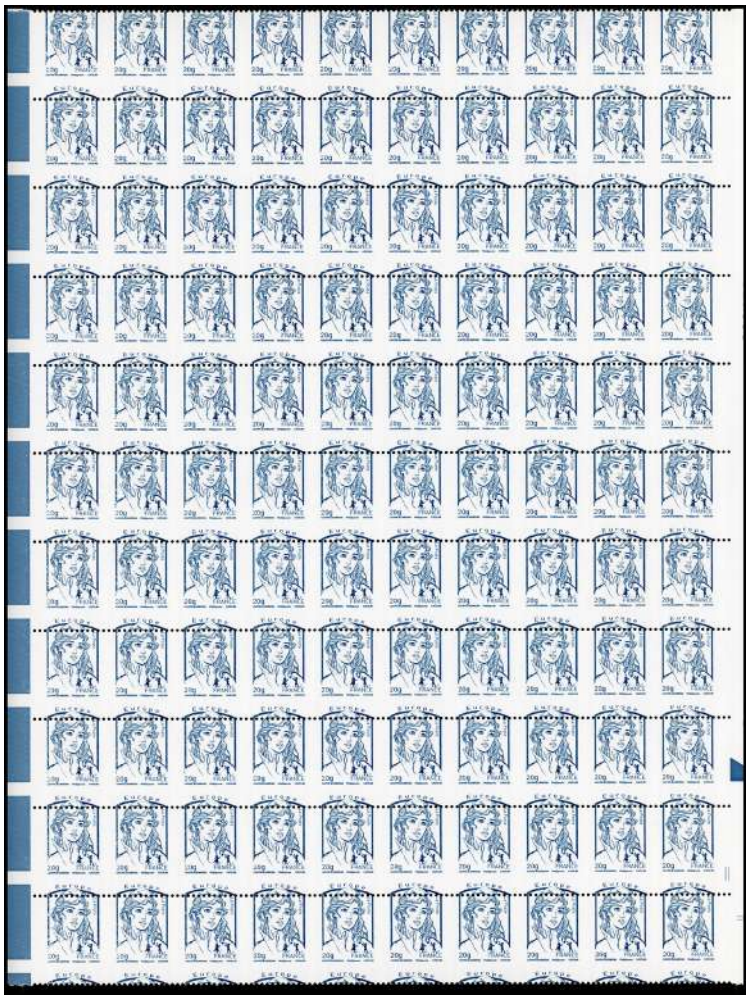

1625 | 1400€

1630 | 1100€

1632 | 1500€

1645 | 3500€

1646 | 1700€

1648 | 300€

1651 | 700€

1654 | 300€

1652 | 900€

1660 | 1000€

1657 | 500€

1658 | 400€

1661 | 400€

1662 | 350€

1664 | 400€

1666 | 500€

1670 | 1700€

1678 | 600€

1679 | 500€

1680 | 2250€

1681 | 400€

1682 | 1000€

1683 | 450€

1684 | 500€

1685 | 300€

1686 | 1000€

1687 | 500€

1688 | 700€

1689 | 800€

1690 | 1900€

1692 | 1900€

1693 | 300€

1696 | 1500€

1697 | 300€

1698 | 300€

1701 | 300€

1706 | 350€

1707 | 300€

1711 | 500€

1713 | 500€

1724 | 750€

1730 | 450€

1731 | 450€

1741 | 600€

1734 | 475€

1737 | 1000€

1745 | 2750€

1747 | 3000€

1749 | 1000€

1748 | 3000€

1754 | 400€

1771 | 300€

1772 | 2100€

1773 | 600€

1774 | 750€

1776 | 500€

1715 | 1000€

1742 | 500€

1750 | 600€

1752 | 750€

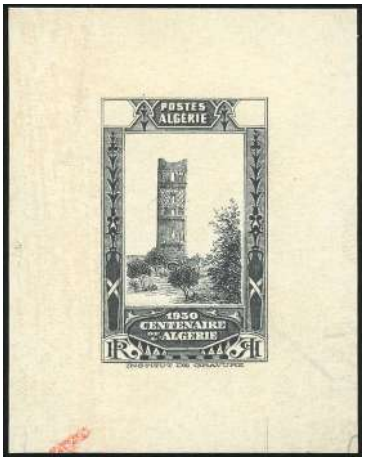

1775 | 750€

1777 | 400€

1778 | 350€

1788 | 300€

1794 | 1350€

1789 | 1000€

1790 | 400€

1799 | 300€

1801 | 300€

1808 | 1600€

1817 | 2500€

1821 | 450€

1830 | 450€

1818 | 3500€

1836 | 500€

1949 | 500€

1831 | 1700€

1832 | 1150€

1833 | 1150€

1845 | 650€

1846 | 475€

1847 | 3200€

1848 | 2200€

1853 | 450€

1854 | 410€

1866 | 2350€

1886 | 300€

1878 | 300€

1867 | 750€

1884 | 400€

1889 | 400€

1890 | 300€

1891 | 475€

1898 | 500€

1899 | 850€

1900 | 800€

1901 | 800€

1902 | 1200€

1907 | 1050€

1908 | 750€

1909 | 525€

1910 | 450€

1911 | 375€

1915 | 500€

1916 | 460€

1921 | 300€

1950 | 2000€

1956 | 400€

1957 | 350€

1917 | 300€

1936 | 300€

1937 | 400€

1942 | 425€

1951 | 800€

1953 | 800€

1971 | 600€

1974 | 300€

1977 | 600€

1976 | 550€

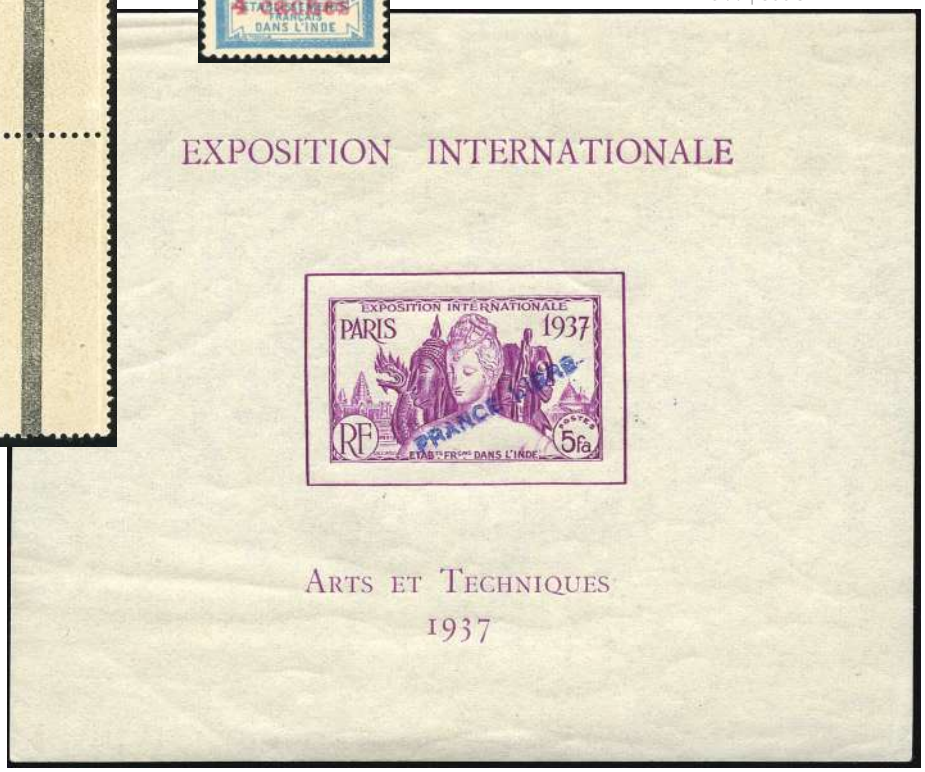

1958 | 475€

1959 | 400€

1961 | 300€

1962 | 500€

1963 | 300€

1964 | 500€

1965 | 300€

1967 | 300€

1969 | 300€

1975 | 600€

1998 | 300€

1983 | 1000€

1986 | 350€

2003 | 500€

1988 | 500€

1989 | 480€

1992 | 1400€

1993 | 550€

1994 | 600€

1996 | 375€

2002 | 500€

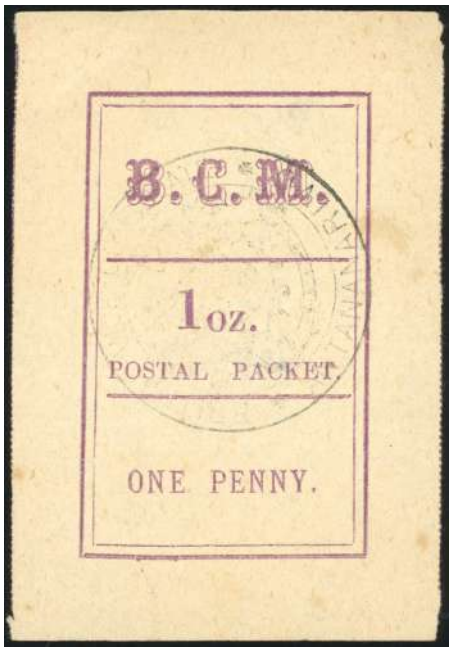

2004 | 400€

2005 | 800€

2023 | 800€

2031 | 400€

2011 | 400€

2013 | 300€

2014 | 325€

2016 | 450€

2017 | 350€

2018 | 2500€

2022 | 1600€

2037 | 300€

2036 | 400€

2047 | 1500€

2048 | 400€

2051 | 1500€

2052 | 1300€

2053 | 650€

2054 | 500€

2057 | 400€

2059 | 400€

2058 | 300€

2061 | 300€

2062 | 875€

2064 | 1000€

2065 | 1100€

2066 | 1300€

2098 | 350€

2104 | 600€

2109 | 1500€

2111 | 900€

2115 | 1500€

2012 | 700€

2067 | 2000€

2068 | 900€

2069 | 750€

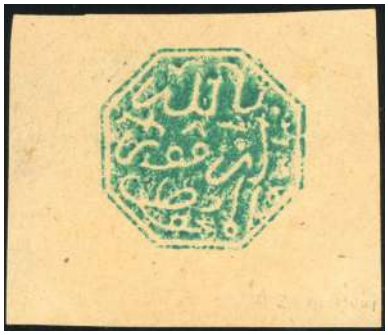

2070 | 400€

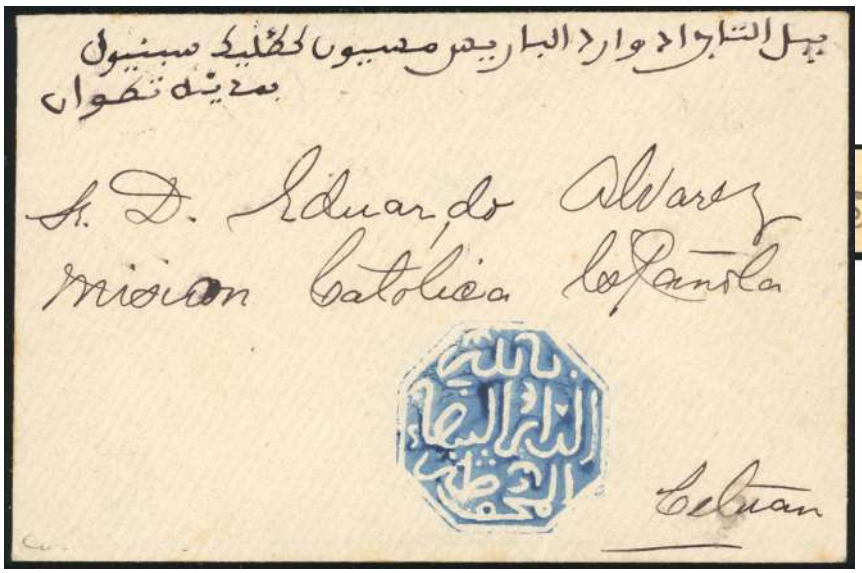

2071 | 500€

2074 | 800€

2072 | 300€

2077 | 350€

2079 | 300€

2084 | 500€

2081 | 500€

Viewing at 18 rue Drouot - 75009 PARIS
and on our website www.behr.fr

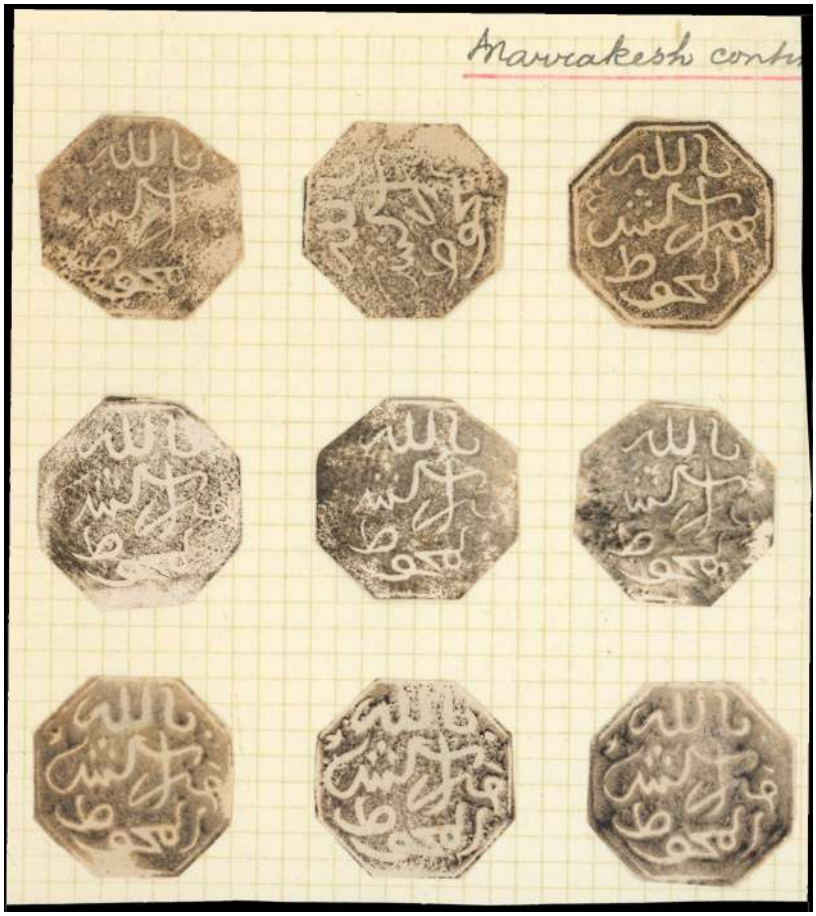

2085 | 300€

2086 | 600€

2088 | 800€

2087 | 375€

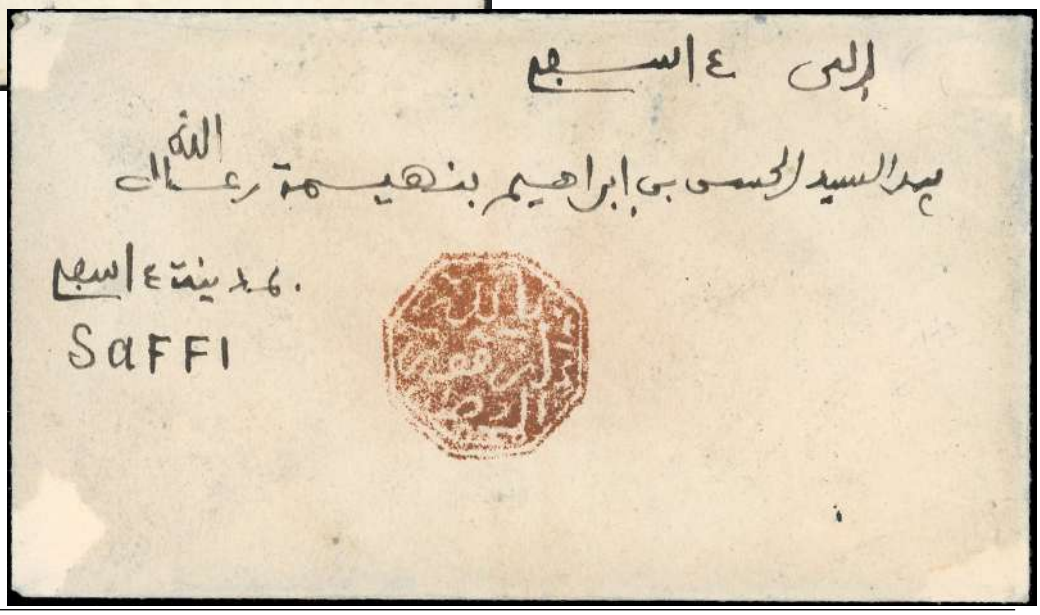

2089 | 2500€

2090 | 500€

2094 | 400€

2092 | 300€

2096 | 300€

2097 | 1200€

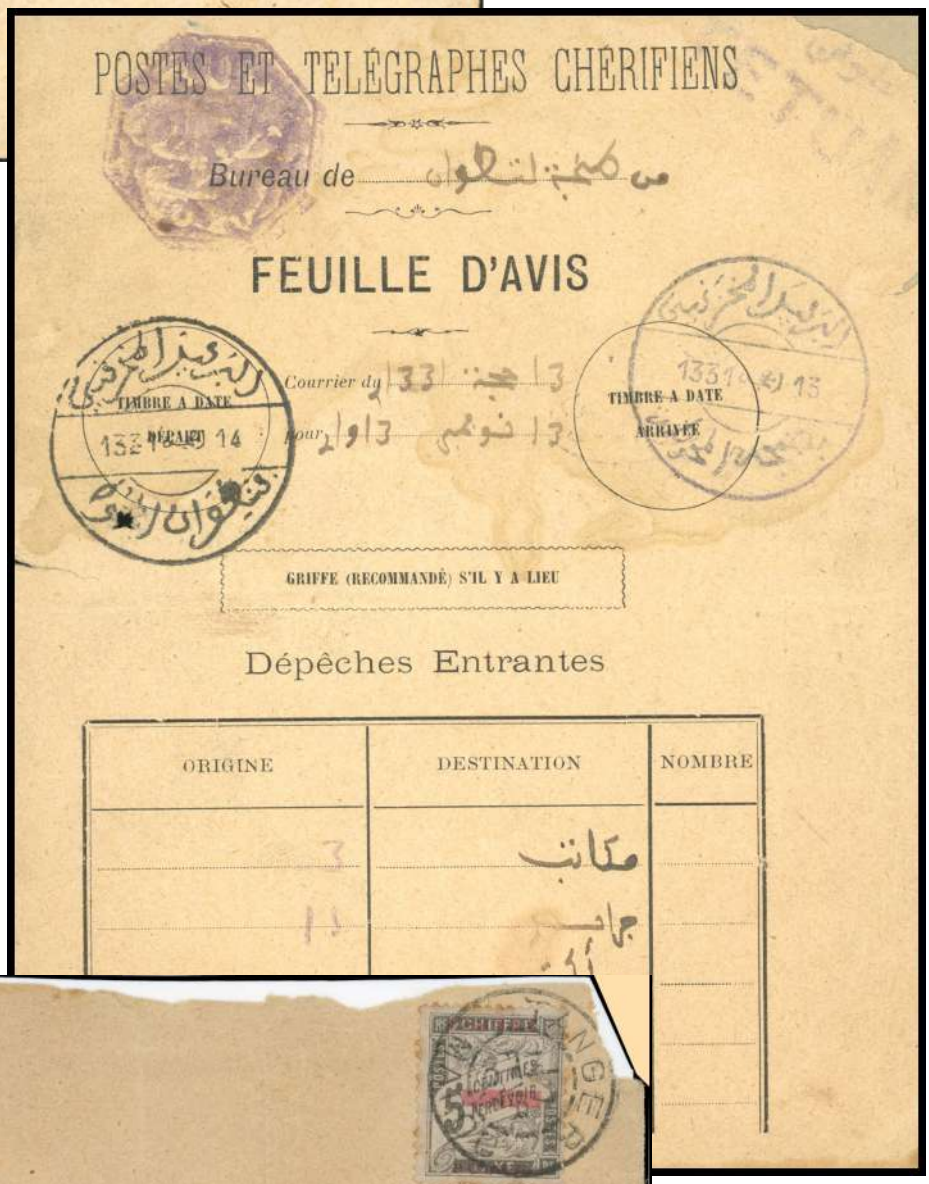

2106 | 650€

2110 | 500€

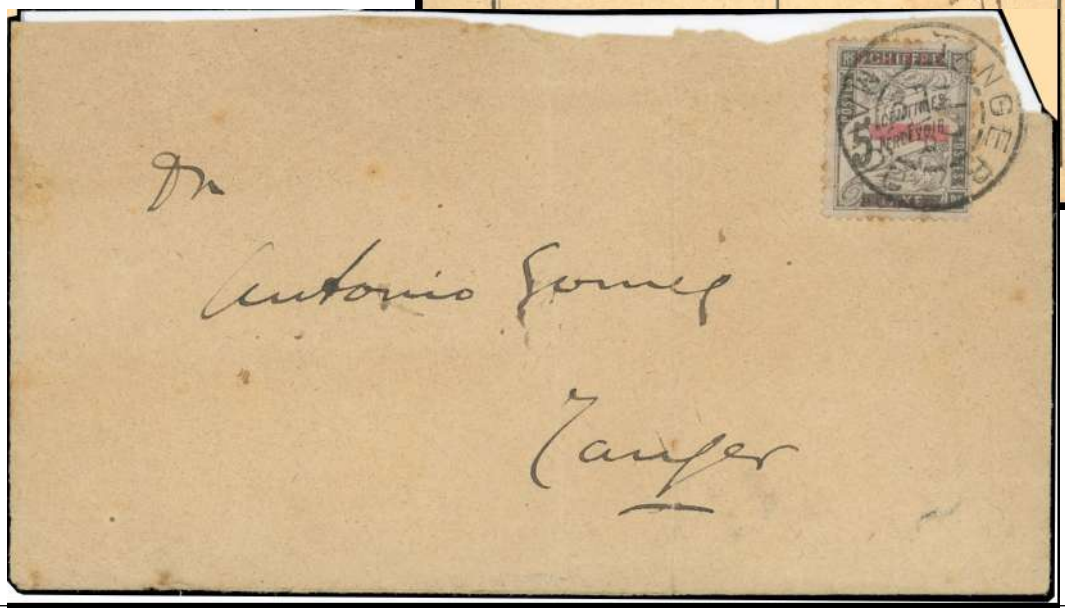

2108 | 1100€

2112 | 2250€

2116 | 1600€

2113 | 650€

2130 | 600€

2138 | 2800€

2129 | 900€

2132 | 750€

2133 | 750€

2135 | 500€

2136 | 500€

2151 | 500€

2143 | 450€

2152 | 500€

2153 | 2000€

2154 | 1800€

2155 | 1500€

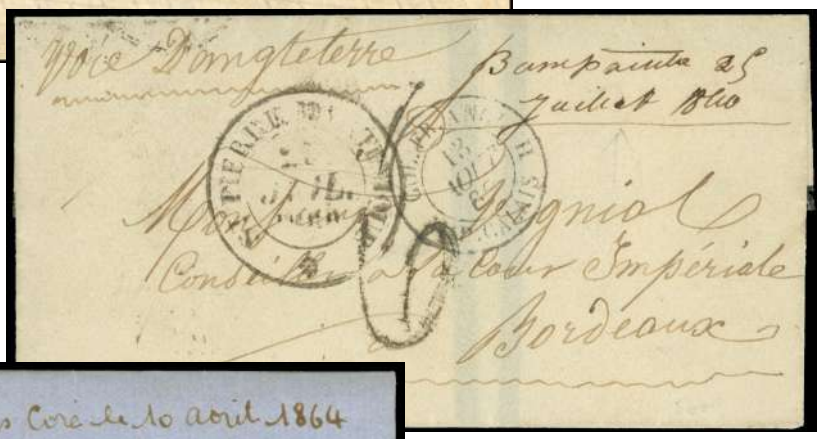

2161 | 1200€

2162 | 2000€

2163 | 400€

2165 | 3000€

2169 | 1250€

2170 | 1300€

2171 | 1500€

2172 | 1300€

2173 | 1200€

2174 | 1700€

2175 | 1250€

2164 | 2750€

2168 | 300€

2186 | 1500€

2187 | 465€

2188 | 650€

2179 | 1000€

2196 | 450€

2197 | 500€

2199 | 300€

2202 | 600€

2206 | 500€

2207 | 1250€

2213 | 2500€

2215 | 2500€

2216 | 850€

2201 | 2250€

2204 | 2700€

2208 | 600€

2218 | 2500€

2275 | 500€

2282 | 500€

2221 | 1500€

2224 | 500€

2231 | 500€

2228 | 1500€

2233 | 1000€

2240 | 450€

2252 | 1000€

2254 | 700€

2257 | 400€

Le déclarant :

Cadre réservé au Service

La conformité des déclarations ci-dessus avec les inscriptions modificatives faites au cours de l'année 1956 a été vérifiée par le Chef de Service soussigné qui a procédé en conséquence au renouvellement d'inscription demandé.

à Monaco, le 14 AVRIL 1958

Certifié : Le Chef de Service,

Année 1957

TIMBRE FISCAL 1000 FRANCS

15 AVR 1958

PRINCIPAUTÉ DE MONACO — RÉPERTOIRE DU COMMERCE ET DE L'INDUSTRIE

2303 | 500€

2302 | 300€

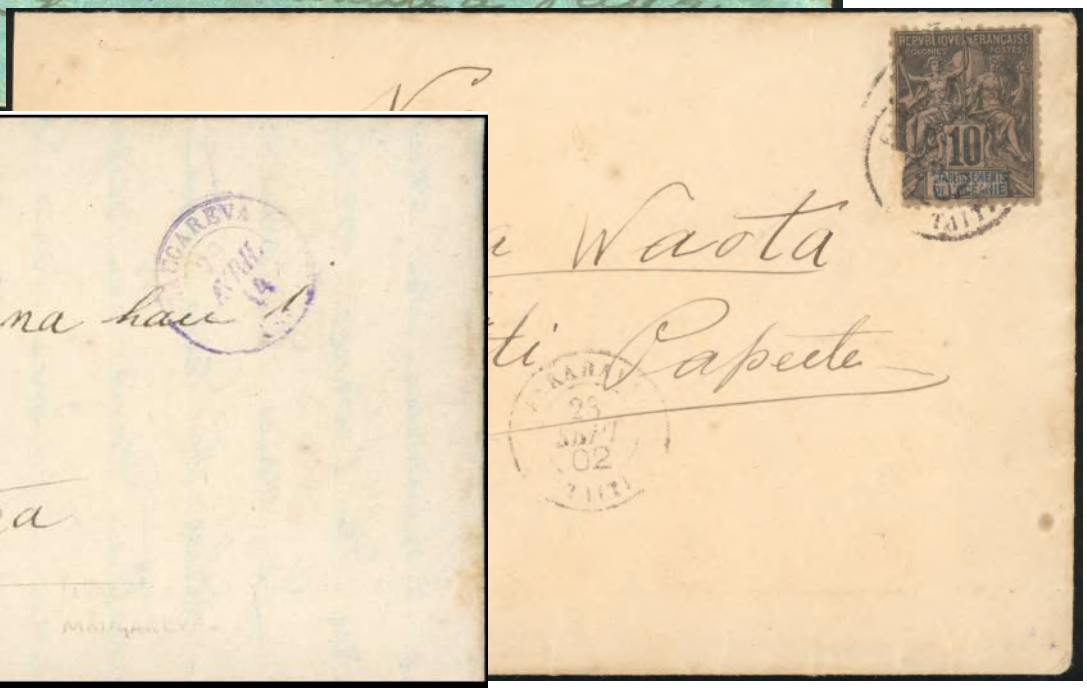

2308 | 300€

2305 | 500€

2263 | 600€

2270 | 525€

2272 | 500€

2273 | 500€

2274 | 1700€

2287 | 475€

2289 | 400€

2292 | 400€

2296 | 300€

2316 | 1500€

2312 | 500€

2317 | 600€

2319 | 3000€

2320 | 425€

2321 | 500€

2322 | 465€

2323 | 600€

2325 | 1750€

2330 | 1000€

2331 | 1000€

2332 | 1000€

2339 | 2000€

2314 | 600€

2318 | 500€

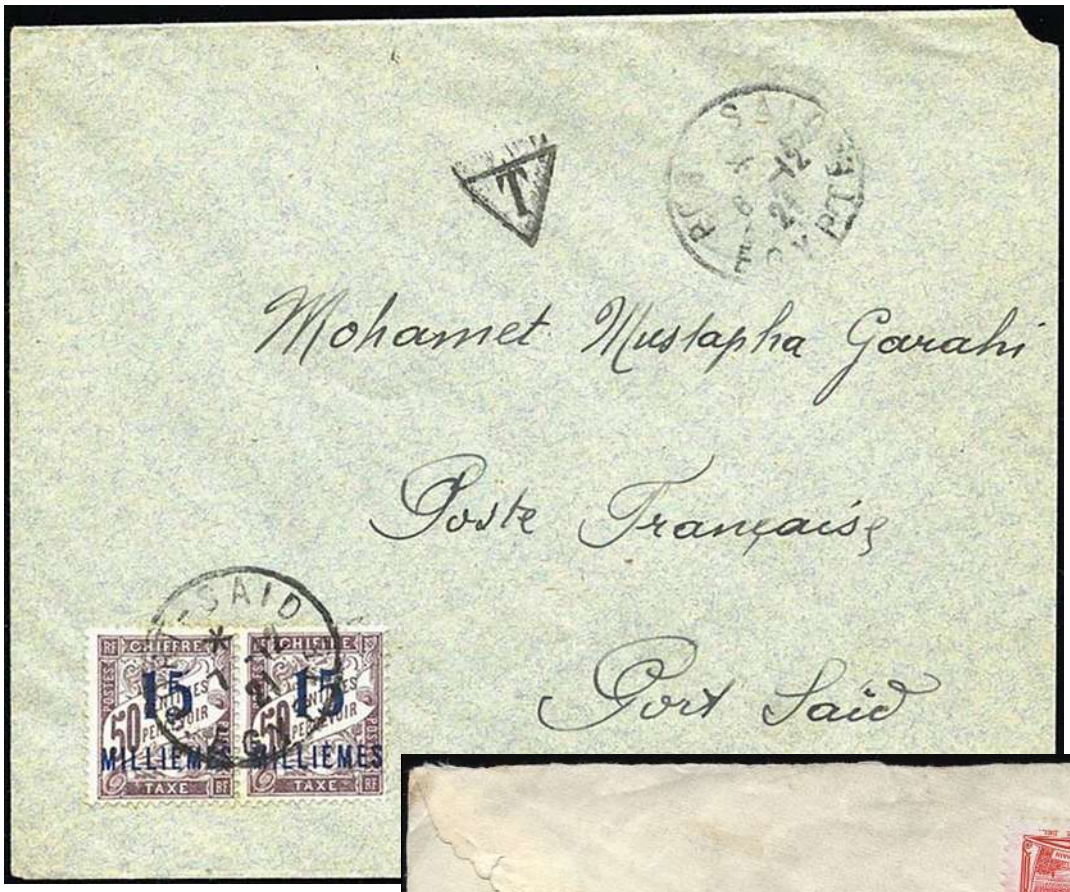

2324 | 400€

2340 | 500€

2338 | 1250€

2377 | 1700€

2351 | 500€

2350 | 600€

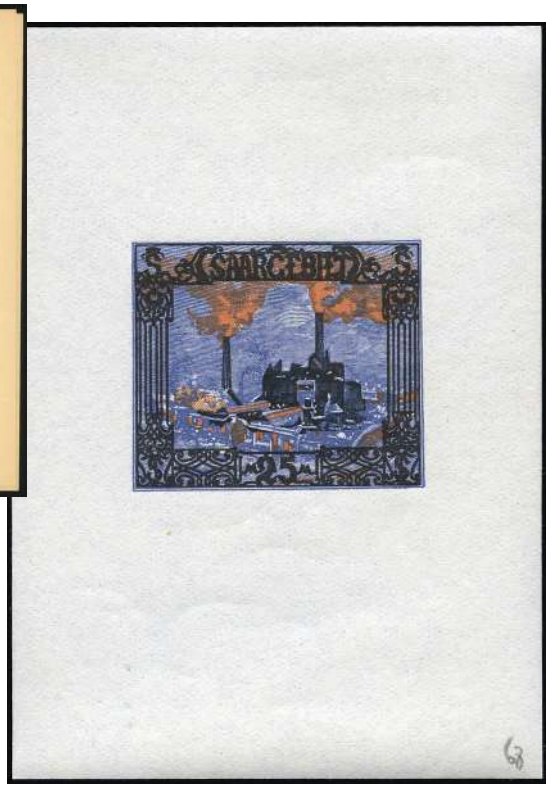

2352 | 450€

2362 | 500€

2366 | 650€

2374 | 500€

2380 | 350€

2381 | 650€

2383 | 350€

2392 | 950€

2393 | 900€

2382 | 300€

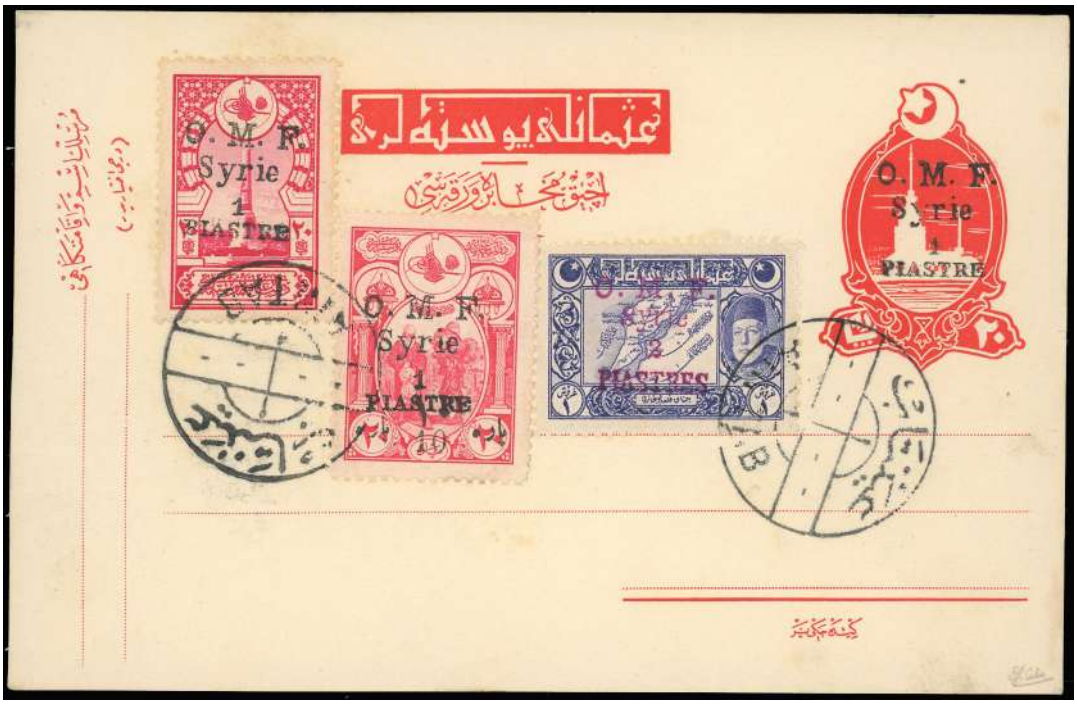

2419 | 350€

2420 | 600€

2422 | 600€

2456 | 2500€

2458 | 2250€

2459 | 2850€

2399 | 1350€

2400 | 1000€

2401 | 375€

2410 | 1100€

2412 | 300€

2415 | 475€

2421 | 400€

2423 | 600€

2447 | 520€

2448 | 300€

2449 | 300€

2454 | 500€

2457 | 950€

2460 | 1000€

2461 | 950€

2463 | 1500€

BEHR AUCTION
Cabinet d'Expertise

Louis-Edouard Behr

06.12.14.33.32 - info@behrauction.fr

2464 | 375€

2469 | 2500€

2470 | 500€

2471 | 450€

2475 | 500€

2477 | 400€

2478 | 500€

2480 | 500€

2481 | 500€

2484 | 500€

2485 | 350€

2486 | 600€

2487 | 300€

2488 | 600€

2490 | 350€

2493 | 700€

2505 | 1400€

2494 | 400€

2496 | 900€

2501 | 300€

2506 | 300€

2508 | 800€

2509 | 600€

2510 | 1250€

2511 | 900€

2512 | 750€

2516 | 350€

2519 | 800€

2520 | 450€

2521 | 300€

2522 | 500€

2525 | 1000€

2526 | 650€

2527 | 300€

2528 | 1200€

2530 | 1000€

2531 | 800€

2533 | 650€

2534 | 350€

2542 | 300€

2546 | 800€

2552 | 350€

2554 | 425€

2563 | 300€

2567 | 1500€

2569 | 1500€

2575 | 300€

2576 | 550€

2579 | 300€

2580 | 1200€

2581 | 300€

2584 | 3000€

2588 | 400€

2597 | 500€

2598 | 325€

2602 | 300€

2604 | 325€

2613 | 300€

2629 | 1250€

2630 | 2500€

2631 | 300€

2627 | 300€

2634 | 500€

2668 | 1000€

Pour VENDRE, EXPERTISER et ESTIMER
vos timbres, vos lettres et collections,
Pascal BEHR
vous reçoit sur rendez-vous au
18 Rue Drouot, 75009 PARIS -
Tél: +33(1) 43 12 37 67

2637 | 350€

2638 | 2400€

2639 | 2600€

2641 | 300€

2643 | 600€

2644 | 1600€

2647 | 3600€

2651 | 3800€

2653 | 500€

2654 | 300€

2665 | 2000€

2677 | 1500€

2680 | 2400€

2682 | 300€

2685 | 300€

2688 | 375€

2691 | 600€

2696 | 325€

2701 | 800€

2703 | 300€

2718 | 300€

2704 | 500€

2719 | 300€

2720 | 300€

2713 | 600€

2714 | 300€

2725 | 900€

2729 | 350€

2730 | 300€

2744 | 650€

2748 | 500€

2750 | 1300€

2751 | 500€

2752 | 300€

2756 | 800€

2757 | 1100€

2758 | 900€

2759 | 700€

2760 | 300€

2761 | 350€

2762 | 350€

2763 | 1000€

2765 | 480€

2766 | 1000€

2764 | 700€

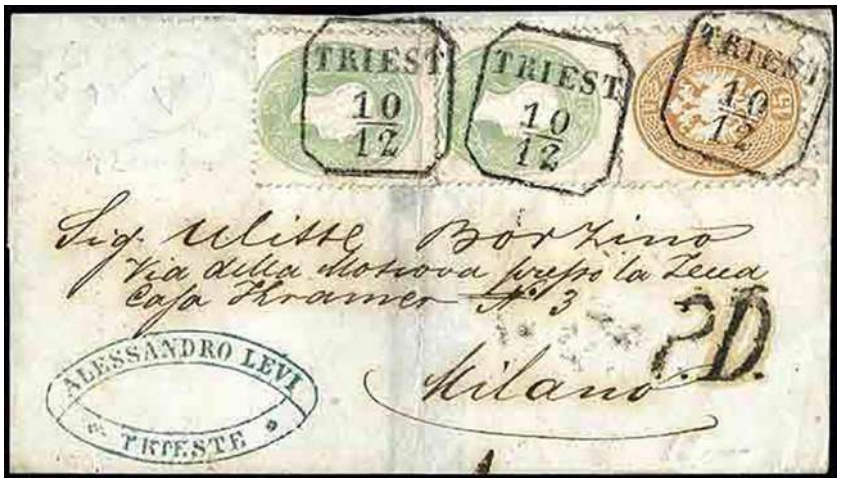

2726 | 350€

2740 | 350€

2872 | 500€

2767 | 420€

2768 | 450€

2769 | 2000€

2778 | 700€

2771 | 500€

2772 | 650€

2788 | 350€

2781 | 750€

2790 | 600€

2794 | 700€

2798 | 300€

2799 | 300€

2800 | 300€

2795 | 450€

2807 | 800€

2810 | 600€

2817 | 400€

2818 | 400€

2820 | 320€

2823 | 950€

2841 | 500€

2842 | 1000€

2843 | 300€

2855 | 350€

2861 | 600€

2857 | 450€

2867 | 300€

2870 | 320€

2871 | 300€

2875 | 390€

2876 | 1000€

2873 | 300€

2877 | 700€

2879 | 300€

2880 | 1000€

2884 | 650€

2886 | 300€

2887 | 800€

2889 | 550€

2891 | 300€

2896 | 800€

2892 | 600€

2897 | 1300€

2902 | 550€

2904 | 600€

2905 | 375€

2909 | 400€

2910 | 400€

2911 | 500€

2912 | 600€

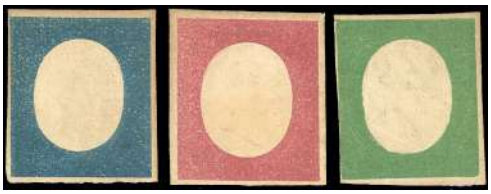
2913 | 500€

2916 | 400€

2918 | 325€

2920 | 650€

2925 | 450€

2926 | 550€

2928 | 300€

2936 | 400€

2937 | 475€

2939 | 800€

2943 | 800€

2946 | 300€

2947 | 300€

2952 | 450€

2954 | 350€

2956 | 600€

2959 | 300€

2960 | 300€

2942 | 850€

2921 | 500€

3053 | 3200€

2929 | 850€

3038 | 1200€

3043 | 700€

2965 | 700€

2966 | 1200€

2967 | 300€

2981 | 550€

2974 | 650€

2992 | 450€

2993 | 450€

2994 | 400€

2996 | 500€

2997 | 425€

2998 | 1000€

2999 | 900€

3005 | 600€

3013 | 600€

3014 | 900€

3015 | 600€

3030 | 400€

3020 | 600€

3035 | 1000€

3036 | 800€

3037 | 650€

3039 | 1760€

3042 | 1500€

3046 | 1000€

3049 | 2600€

3050 | 3200€

3051 | 1200€

3052 | 1300€

3055 | 880€

3056 | 300€

3059 | 1300€

3061 | 500€

3064 | 1000€

3065 | 400€

3068 | 1100€

3067 | 500€

3077 | 700€

3073 | 375€

3074 | 1000€

3076 | 350€

3084 | 1000€

3089 | 600€

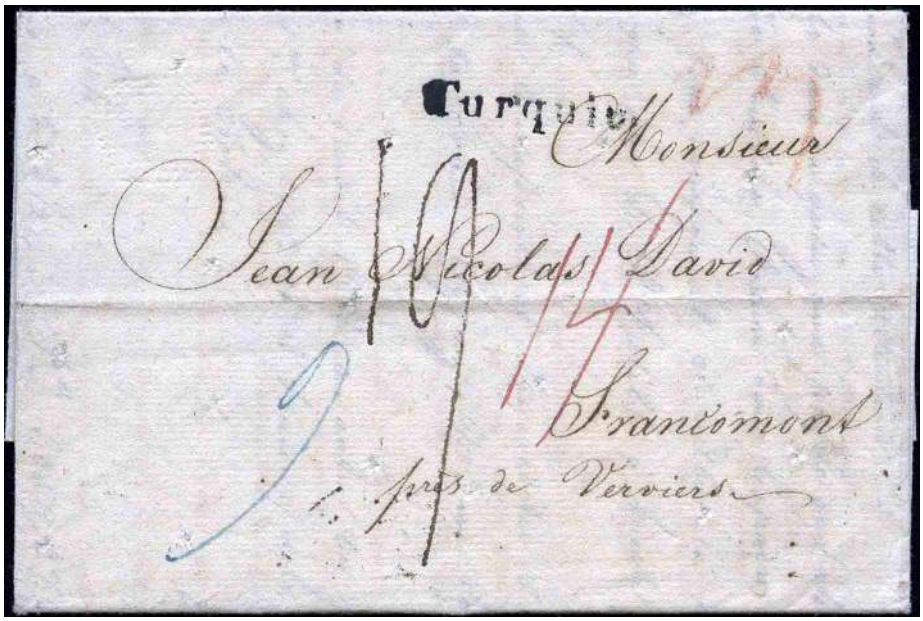

3092 | 700€

SUISSE

Notre bureau de Genève,
ouvert depuis 1990,
situé Rue du Stand, 51
vous reçoit pour toutes

Expertises, Achats et Ventes.

Tel:(+41)79333 82 34
Uniquement sur rendez-vous.

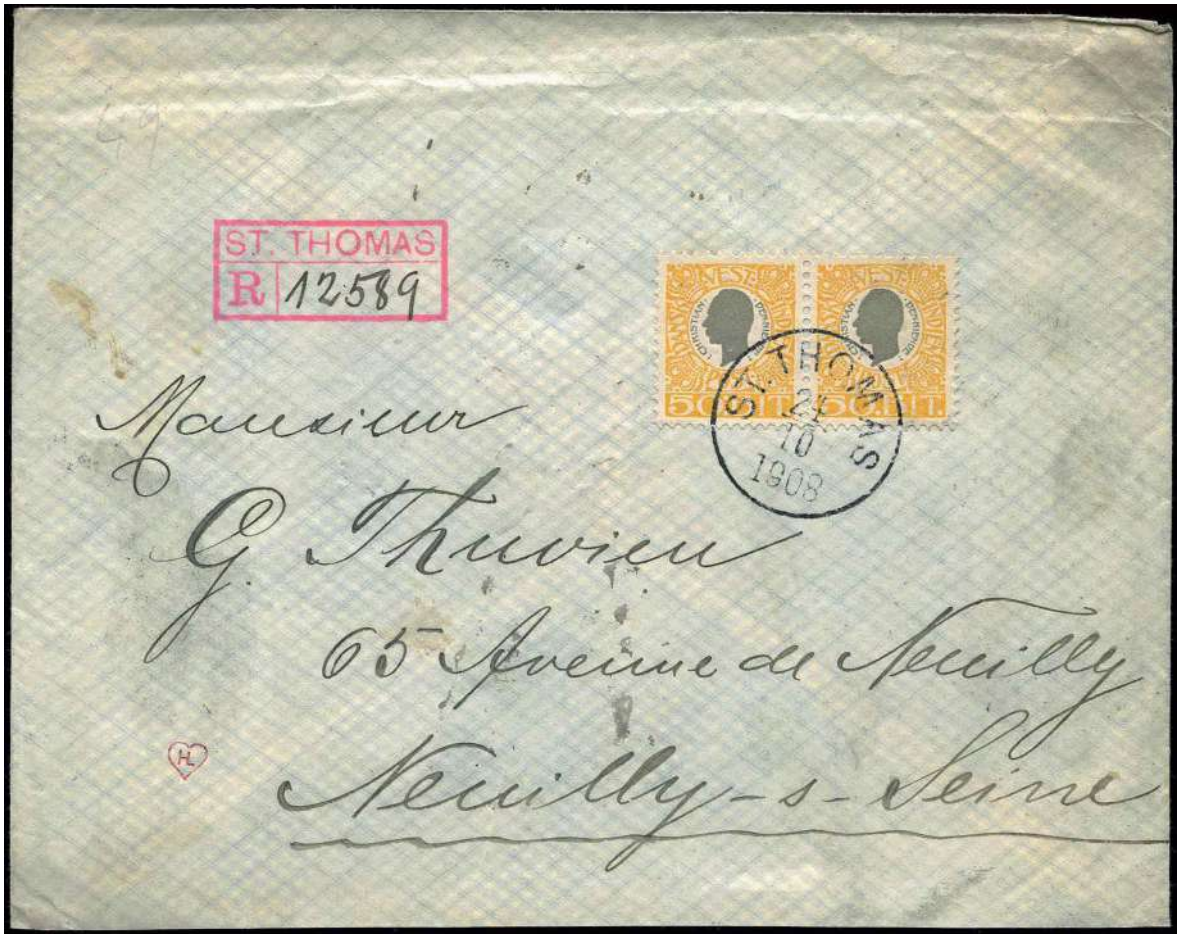

3106 | 475€

3107 | 450€

3108 | 450€

3109 | 450€

3110 | 300€

3114 | 450€

3117 | 1000€

3118 | 325€

3119 | 400€

3116 | 450€

3120 | 300€

3121 | 400€

3129 | 800€

3122 | 600€

3130 | 400€

3132 | 350€

3136 | 700€

3137 | 700€

3138 | 300€

3139 | 900€

3141 | 2500€

3153 | 350€

3155 | 700€

3159 | 550€

3160 | 300€

3161 | 500€

3162 | 300€

3172 | 525€

3173 | 400€

3174 | 850€

3175 | 300€

3176 | 600€

3177 | 300€

3178 | 1650€

3179 | 600€

3183 | 1850€

3184 | 1400€

3185 | 400€

3186 | 1850€

3188 | 450€

3193 | 450€

3194 | 1250€

3207 | 320€

3205 | 320€

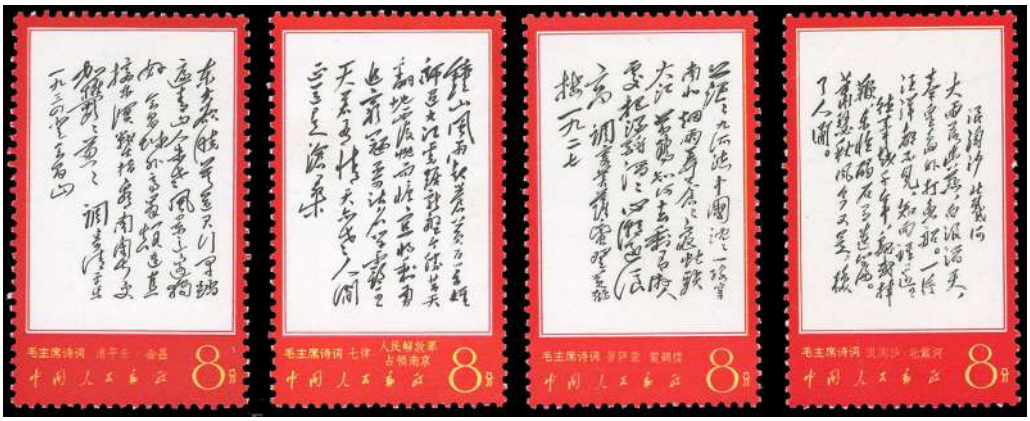

3206 | 1750€

3238 | 1200€

3239 | 1000€

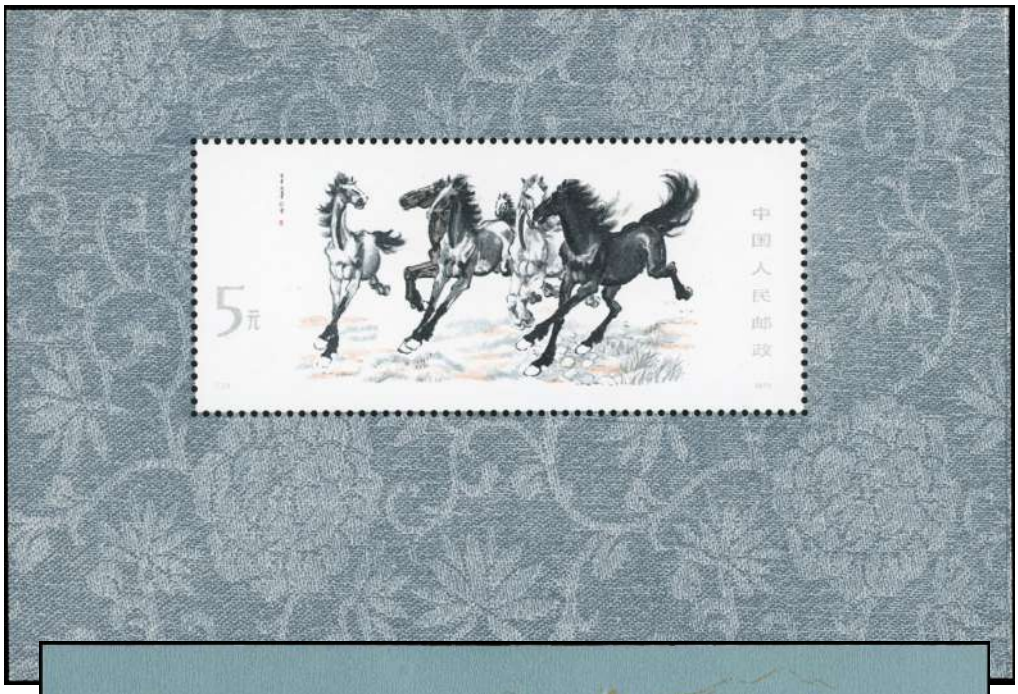

3229 | 550€

3252 | 1800€

3233 | 350€

3253 | 1200€

3254 | 900€

3255 | 600€

3256 | 400€

3257 | 300€

3263 | 400€

3264 | 400€

3266 | 900€

3267 | 3250€

3272 | 600€

3273 | 1000€

3275 | 1000€

3276 | 1600€

3277 | 750€

3279 | 2000€

3282 | 930€

3283 | 425€

3286 | 300€

3288 | 600€

3292 | 300€

3293 | 375€

BEHR AUCTION
Cabinet d'Expertise
Louis-Edouard Behr
06.12.14.33.32 - info@behrauction.fr

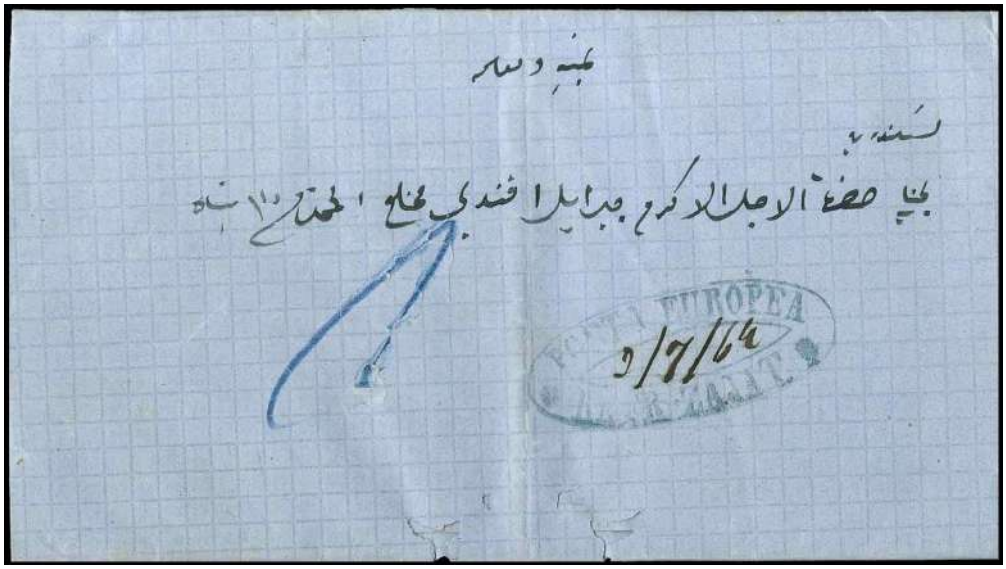

3268 | 300€

3271 | 370€

3274 | 300€

3294 | 1200€

3295 | 400€

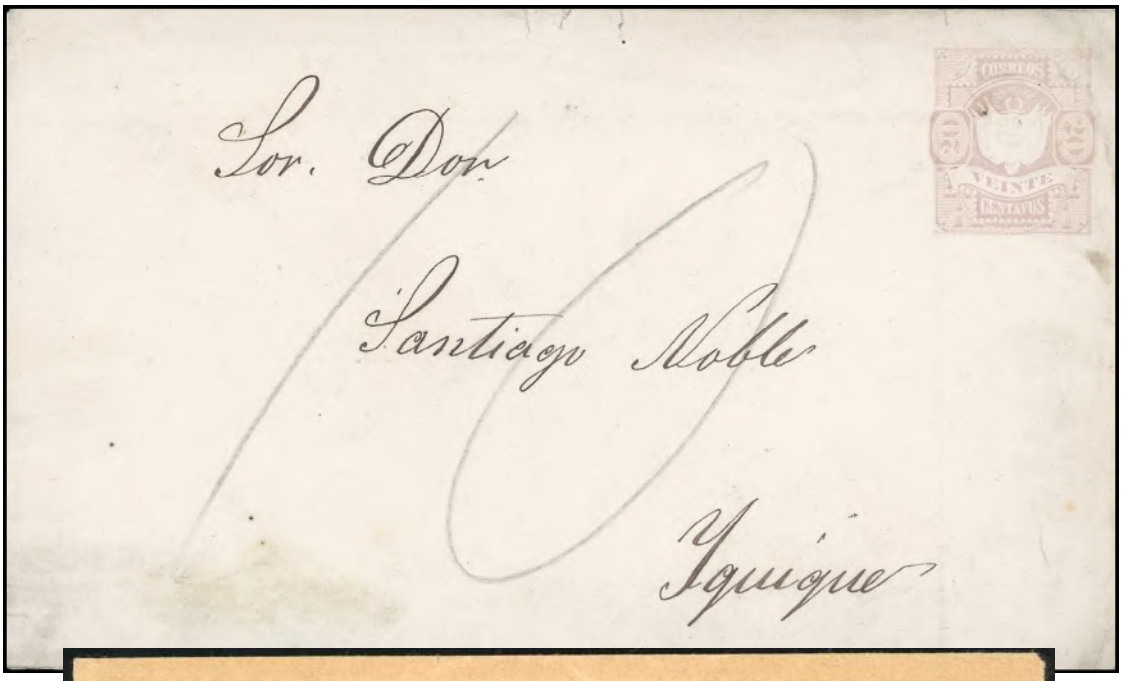

3296 | 390€

BEHR

Cette Vente sur Offres a été réalisée par

Pascal BEHR de CATARO SA - Genève
Louis-Edouard BEHR

avec la collaboration de
Béatrice BEHR pour sa conception,
Béatrice BARRET et Valentin LOYER.

BEHR

18 rue Drouot

erreur du 15c à la place du 10c

www.behr.fr